Введение

Руководствуясь задачами, обозначенными в основном программном документе «Стратегия развития Приднестровской Молдавской Республики на 2019 - 2026 годы» Государственная администрация города Тирасполь и города Днестровск в 2023 году осуществляла свою деятельность по следующим основным направлениям развития:

- сохранение деловой активности хозяйствующих субъектов как ключевого ресурса в развитии города, развитие и поддержка предпринимательства и продвижение отечественных товаропроизводителей;

- реализация проектов программы Фонда капитальных вложений, направленных на совершенствование социально – культурных и спортивных объектов, улучшение качества жизни тираспольчан и преображение города;

- осуществление оптимальной бюджетной политики, обеспечивающей исполнение всех социальных обязательств и принятие эффективных решений в расходовании бюджетных средств;

- ремонт муниципального жилищного фонда, объектов социальной инфраструктуры, реализация проектов по комплексному благоустройству города, улучшение его архитектурного облика с выполнением работ по озеленению;

- решение важнейших социальных задач, связанных с развитием образования, культуры, спорта и обеспечением социальной защиты граждан, путем совершенствования инфраструктуры и расширения спектра предоставляемых услуг;

- повышение качества жизни населения, его культурного досуга с учетом разных возрастных групп, развитие многопрофильных учреждений культуры по всем видам деятельности, расширение форм активного отдыха для горожан, сохранение традиций и создание условий для развития всех видов народного творчества;

- развитие индустрии туризма, путем расширения гостиничного предпринимательства, создание конкурентоспособных туристско-рекреационных комплексов, разработка новых экскурсионных туров, формирующих благоприятный имидж государства.

Реализация данных мероприятий позволит сделать город Тирасполь еще более процветающим и комфортным для проживания.

Уровень жизни населения

По данным Государственной службы статистики Приднестровской Молдавской Республики расчетная численность населения города Тирасполь составила 127 282 человек, в том числе городское население – 99,6 %, сельское – 0,4 %.

В составе населения мужчины составляют 57 651 чел. или 45,3 %, женщины – 69 631 чел. или 54,7 %.

Население города Днестровск составило 9 520 чел., в том числе мужчины - 4 139 чел. или 43,5 %, женщины - 5 381 чел. или 56,5 %.

Средняя продолжительность жизни населения:

- мужчины - 66 лет;
- женщины - 75 лет.

Демография

Ярким и точным показателем, характеризующим уровень жизни населения, является демографическая ситуация. В отчетном периоде естественная убыль населения имеет тенденцию к снижению, одновременно с этим наблюдается снижение миграционного прироста населения (с учетом внутренней и внешней миграции). Причины миграции носят как экономический, так и социальный характер.

В 2023 г. деятельность отдела ЗАГС Государственной администрации г.Тирасполя и г.Днестровска была направлена на реализацию Закона Приднестровской Молдавской Республики «Об актах гражданского состояния», приказов Министерства юстиции ПМР, распоряжений и решений Государственной администрации г.Тирасполь и г.Днестровск.

Отдел ЗАГС – орган, осуществляющий государственную регистрацию актов гражданского состояния на территориях г. Тирасполя, г. Днестровска, с. Кременчуг.

За отчетный период деятельность отдела ЗАГС осуществлялась по следующим направлениям:

1. Государственная регистрация актов гражданского состояния.
2. Развитие услуг для населения по торжественным регистрациям актов гражданского состояния.
3. Внедрение информационных и коммуникационных технологий, создание и обеспечение архивного фонда.
4. Кадровое обеспечение.
5. Материально-техническое обеспечение.
6. Участие в мероприятиях, направленных на повышение статуса семьи и пропаганду семейных ценностей, приуроченных к праздничным датам.
7. Взаимодействие с органами государственной власти, организациями, органами местного самоуправления, судами.

Помимо государственной регистрации актов гражданского состояния отдел ЗАГС оказывает иные юридические услуги такие, как:

- выдача (высылка) повторных свидетельств о государственной регистрации актов гражданского состояния, справок и иных документов, подтверждающих факт государственной регистрации актов гражданского состояния;

- внесение изменений и исправлений в записи актов гражданского состояния, восстановление и аннулирование записей актов гражданского состоянии;

- перемена фамилии, имени, отчества.

Основные показатели демографии

Показатели	2020 г.	2021 г.	2022 г.	2023 г.	Отклонение, %		
					2021 г. к 2020 г.	2022 г. к 2021 г.	2023 г. к 2022 г.
Количество рожденных, чел.	1223	1111	1050	957	-9,16	-5,49	-8,86
Количество умерших, чел.	1990	2479	1755	1704	+24,57	-29,21	-2,91

Данные таблицы показывают динамику уменьшения численности рождаемости детей (8,86 %) и уменьшения количества умерших граждан (2,91 %) в 2023 г. по сравнению с 2022 г.

* - с учетом подведомственных населенных пунктов г.Днестровска и с. Кременчуг

1. Государственная регистрация актов гражданского состояния

В разрезе нескольких лет информация о регистрации актов гражданского состояния выглядит следующим образом:

г. Тирасполь													
Год	Рождение	Смерть	Закл. Брака	Расторж. брака	Уст. отцовства	Усыновление	Перемена Ф.И.О.	Восст. а/з о рождении	Восст. а/з о смерти	Восст. а/з о брака	Восст. а/з о р/брака	Восст. а/з о у/о	ИТОГО
2019	1247	1637	1005	572	150	9	122	90	19	6	-	-	4857
2020	1157	1850	679	503	150	14	74	40	18	4	-	-	4489
2021	1066	2315	944	541	134	12	89	47	21	3	-	-	5172
2022	1014	1603	829	477	127	10	82	54	27	7	1	-	4231
2023	924	1555	935	518	130	14	82	60	36	11	-	-	4265

г. Днестровск					
Год	Рождение	Смерть	Закл. Брака	Уст. Отцовств	ИТОГО
2019	55	140	46	4	245
2020	64	128	38	4	234
2021	45	152	28	5	230
2022	36	136	28	3	203
2023	33	140	25	-	498

с. Кременчуг					
Год	Рождение	Смерть	Закл. Брак	Уст. Отцовств	ИТОГО
2019	5	6	2	1	14
2020	2	12	1	-	15
2021	-	12	1	-	13
2022	-	16	-	-	16
2023	-	9	-	-	9

1.1. Государственная регистрация рождения.

В 2023 г. отделом ЗАГС г. Тирасполя всего зарегистрировано 957 новорожденных, из них 6 мертворожденных ребёнка, 14 пар двойняшек, 478 мальчиков и 479 девочек.

Наим-е населенного пункта	2013	2014	2015	2016	2017	2018	2019	2020	2021	2022	2023
г. Тирасполь	1493	1564	1574	1559	1559	1336	1247	1157	1066	1014	924
г. Днестровск	81	86	76	72	72	66	55	64	45	36	33
с. Кременчуг	5	5	5	3	3	3	5	2	-	-	-
п.Н.Тираспольский	-	-	-	-	-	-	-	-	-	-	-

В отношении детей оформлено 130 установлений отцовства (130 - Тирасполь, 0 - Днестровск), 78 детей родились у одиноких матерей.

1.2. Государственная регистрация заключения брака.

Наим-е населенного пункта	2013	2014	2015	2016	2017	2018	2019	2020	2021	2022	2023
г. Тирасполь	1340	1456	1290	1058	1045	1067	1005	679	944	829	935
г. Днестровск	82	52	50	41	40	51	46	38	28	28	25
с. Кременчуг	3	4	7	5	-	1	2	1	1	-	-

За отчетный период количество зарегистрированных в отделе ЗАГС браков составило 960, из них в отделе ЗАГС г. Тирасполь – 935, г. Днестровск – 25 и увеличилось по сравнению с 2022 г. (857 браков) на 12,09 %.

В 2023 г. проведено 320 регистраций браков в торжественной обстановке.

Отделом ЗАГС в 2023 г. проведено 8 юбилейных свадеб: 2 - 50 лет, 4 - 25 лет, 1 - 45 лет, 1-20 лет совместной жизни. От имени Государственной администрации г. Тирасполя и г.Днестровска юбилярам были вручены благодарственные письма.

1.3. Государственная регистрация расторжения брака.

В 2023 г. зарегистрировано 518 актов о расторжении брака, что на 41 акт больше, чем в 2022 г. (8,60 %), из них 132 расторгнуто по взаимному согласию супругов, 386 - по решению суда.

В качестве причин расторжения брака супруги при подаче заявления указывают: бытовые проблемы, злоупотребление алкоголем, супружеская неверность, несовместимость характеров и др.

Наименование населенного пункта	2013	2014	2015	2016	2017	2018	2019	2020	2021	2022	2023
г. Тирасполь	759	647	643	628	635	586	572	503	541	477	518

1.4. Государственная регистрация смерти

В 2023 г. общее количество зарегистрированных актов о смерти составило 1704, из них: 1555 – по г. Тирасполю, 140 - по г. Днестровску, 9 - по с. Кременчуг. Зарегистрировано 10 случаев смерти детей до 1 года.

В большинстве случаев смерть наступает вследствие сердечно-сосудистых, онкологических заболеваний и др.

Наименование населенного пункта	2013	2014	2015	2016	2017	2018	2019	2020	2021	2022	2023
г. Тирасполь	1683	1839	1821	1689	1669	1683	1637	1850	2315	1603	1555
г. Днестровск	139	132	153	122	119	121	140	128	152	136	140
с. Кременчуг	9	6	4	12	12	8	6	12	12	16	9

1.5. Государственная регистрация усыновления/ удочерения

За 2023 г. зарегистрировано 14 актов об усыновлении/удочерении. Проанализировав актовые записи об усыновлении/удочерении усыновляемыми, являются новорожденные дети, а также дети 14 лет, усыновителями становятся отчимы, также усыновителями выступают оба супруга.

Наим-е населенного пункта	2013	2014	2015	2016	2017	2018	2019	2020	2021	2022	2023
г. Тирасполь	16	12	17	27	8	18	9	13	12	10	14

1.6. Восстановление, внесение исправлений, изменений, дополнений в актовые записи.

За отчетный период зарегистрировано 60 восстановленных актовых записей о рождении.

Восстановлено 36 актов записи о смерти.

Перерегистрированы 11 актовых записей о заключении брака.

Составлено 82 актовых записей о перемене фамилии, имени, отчества, зарегистрировано актовых записей о перемене фамилии, имени, отчества. Наиболее частыми причинами обращения граждан в отдел ЗАГС с заявлением о перемене фамилии, имени, отчества являются: приведение документов в соответствие, желание носить родовую фамилию, желание поменять фамилию после расторжения или заключения брака, иные причины.

Поступило 160 заявлений о внесении изменений, дополнений, исправлений.

1.7. Выдача повторных свидетельств, справок, актовых записей

В 2023 г. сотрудниками отдела по заявлениям граждан и запросам выдано:

1451 - повторных свидетельств;

2177 - архивных выписок;

8100 - копий актовых записей;

92 - справок о гражданском состоянии;

229 - справок формы 34;

1294 - справок о невступлении в повторный брак;

1977 - входящей корреспонденции;

2185 - исходящей корреспонденции.

Взыскано государственной пошлины – 176,69 тыс. руб.

2.8. С июля 2018 г. ведется прием электронных заявлений с помощью Портала государственных услуг, в рамках которого отдел ЗАГС в 2023 г. исполнил и выдал 1428 документов на сумму 21,83 тыс. руб.

2.9. Запросы, анкеты об истребовании документов

В 2023 г. направлено 130 анкет об истребовании повторных документов из органов ЗАГС государств-членов СНГ и стран Балтии, получено 70 ответов.

Практика показывает, что средняя продолжительность исполнения компетентными органами государств-членов СНГ и стран Балтии запросов и просьб об оказании международной помощи составляет от 2 до 6 месяцев. Ряд стран СНГ не отвечают на запросы органов ЗАГС Приднестровской Молдавской Республики. Длительность сроков исполнения запросов создает трудности как для граждан ПМР, лиц без гражданства, так и для иностранных граждан, обратившихся в органы ЗАГС для решения вопросов приобретения гражданства,

оформления наследства, права собственности, назначения пенсии и т.д.

Характер обращений свидетельствует о том, что в основном запрашиваются повторные свидетельства, справки о государственной регистрации актов гражданского состояния и копии записей актов.

3. Архивный фонд

В 2023 г. своевременно была проведена работа по переплету книг государственной регистрации актов гражданского состояния за 2022 г. Архивный фонд пополнился на 20 томов, всего в архиве хранится 1453 книги.

С 2004 г. текущая регистрация актов гражданского состояния производится одновременно на бумажном носителе и путем введения информации в базу данных «Государственный реестр актов гражданского состояния». Продолжается работа по переводу актовых записей с 1944 г. по 1992 г. в формат электронного документа.

4. Сотрудничество отдела ЗАГС с органами государственной власти, организациями, органами местного самоуправления, судами

Отдел ЗАГС ежемесячно обеспечивает информацией о количестве умерших граждан: ГА г.Тирасполя и г.Днестровска, ПО УпВМ МВД ПМР, Центр СС и СЗ г.Тирасполя, Военный комиссариат ПМР, Министерство обороны ПМР, ЦИК ПМР, Министерство юстиции ПМР.

Также отдел ЗАГС отвечает на запросы Отделов ЗАГС стран СНГ, Центра СС и СЗ, отделов опеки и попечительства, судов, прокуратуры, органов дознания, следствия, МВД ПМР и др.

5. Кадровое обеспечение

В настоящее время в отделе ЗАГС работают 8 человек, 7 - в г. Тирасполе, 1 - в г. Днестровске.

За 2023 г. Тираспольским отделом ЗАГС проведено 7 лекций и 5 выступлений в СМИ по пропаганде семейных ценностей, демографии и институте брака.











Рынок труда и заработная плата

Важной функцией государства является реализация такой экономической политики, которая обеспечивала бы занятость на экономически эффективном уровне.

Трудовые ресурсы города сокращаются за счет миграционного движения населения и текучести кадров, в результате нестабильной политической и экономической обстановки. Сохраняется несбалансированность между спросом на рабочую силу и предложением.

На предприятиях и организациях города среднегодовой показатель текучести выше оптимального значения (3 - 5 % в год).

Основной причиной выбытия является увольнение по инициативе работника. Одновременно с этим, можно выделить некоторые группы населения, которые сталкиваются с наибольшими трудностями в поиске работы: женщины, имеющие малолетних детей, лица предпенсионного возраста, выпускники, общеобразовательных и профессиональных учебных заведений, не имеющие опыта работы.

В связи с этим, Центром социального страхования и социальной защиты города Тирасполь осуществляется Программа активной политики занятости,

которая предусматривает направление безработных граждан на курсовую профессиональную подготовку, переподготовку, повышение квалификации с оплатой стоимости обучения.

Обучение проводилось по востребованным на рынке труда профессиям, таким как: тракторист, штукатур-маляр, электрогазосварщик, парикмахер, повар, пользователь ПК, 1С-бухгалтерия, мастер - маникюра.

В период обучения выплачивается стипендия. Также, безработные граждане участвуют в общественных работах.

Низкая конкурентоспособность молодежи на рынке труда, обусловленная в основном недостатком профессиональных знаний и трудовых навыков приводит к отказу работодателя от услуг молодого человека. К тому же, сказывается нежелание предоставлять молодым людям льготы, предусмотренные законодательством о труде. Непривлекательность выпускников профессиональных учебных заведений на рынке труда определяется также, необходимостью дополнительных затрат для повышения уровня их квалификации.

Программа «Стажер», призвана помочь молодежи после окончания профессиональных образовательных организаций, в течение трех-шести месяцев получить практические навыки, по-настоящему овладеть своей профессией под руководством опытного мастера-наставника в организациях города.

В целях создания условий по приобщению несовершеннолетних к труду, получению профессиональных навыков, адаптации к трудовой деятельности проводится работа по развитию и реализации содействия занятости несовершеннолетней молодежи от 14 до 18 лет в свободное от учебы время.

По данным Единого фонда государственного социального страхования ПМР основная часть вакансий предназначена для трудоустройства рабочих.

За отчетный период 2023 года возобновилось проведение ярмарок вакансий, в ходе которых сотрудники фонда консультировали граждан об имеющихся вакансиях, условиях труда, заработной плате, оказывали содействие в подготовке резюме для трудоустройства на вакантную должность.

В соответствии с Программой статистических и экономических работ согласно данным Государственной службы статистики ПМР информация по данному разделу отчета представлена за 11 месяцев 2023 года.

Один из основных индикаторов состояния экономики - средняя заработная плата.

Среднемесячная номинальная начисленная заработная плата одного работника **по г. Тирасполь** составила 6 680 руб., или 110,7 % к январю-ноябрю 2022 г. В бюджетных организациях среднемесячная заработная плата составила 4 606 руб., что на 13,1% больше, чем за соответствующий период прошлого года.

	за январь-ноябрь 2023 г., руб.	в % к январю-ноябрю 2022 г.	Соотношение к среднему уровню, %
Среднемесячная номинальная начисленная заработная плата 1 работника	**6 680**	**110,7**	**100**
из нее по отрасли экономики:			
промышленность	7 604	111,0	113,8
в том числе			
электроэнергетика	8 928	110,9	133,7
химическая промышленность	7 565	107,9	113,2
машиностроение и металлообработка	7 103	114,4	106,3
деревообрабатывающая промышленность	6 575	110,7	98,4
промышленность строительных материалов	6 431	120,6	96,3
легкая промышленность	7 163	112,2	107,2
пищевая промышленность	7 877	108,1	117,9
мукомольно-крупяная и комбикормовая промышленность	9 044	113,5	135,4
полиграфическая промышленность	3 643	111,5	54,5
сельское хозяйство	5 032	105,2	75,3
транспорт	7 445	115,8	111,5
почтовая связь	3 740	118,9	56,0
электро- и радиосвязь	19 900	110,3	в 3,0 р.
строительство	7 762	128,0	116,2
торговля и общепит	5 820	107,0	87,1
материально-техническое снабжение	3 355	88,5	50,2
информационно-вычислительное обслуживание	7 826	108,1	117,2
операции с недвижимым имуществом	6 351	106,3	95,1
общая коммерческая деятельность	12 947	96,9	193,8
геология и метеорология	3 941	103,2	59,0
редакции и издательства	5 630	110,5	84,3
жилищно-коммунальное хозяйство	6 418	107,0	96,1
непроизводственные виды бытового обслуживания	4 738	103,7	70,9
здравоохранение	4 928	110,5	73,8
социальное обеспечение	4 024	114,7	60,2
образование	4 647	115,1	69,6
культура и искусство	4 060	108,9	60,8
физкультура, отдых и туризм	9 028	102,1	135,1
наука и научное обслуживание	3 089	91,7	46,2
банки, кредитование	12 229	108,6	183,1
страхование	11 013	113,1	164,9

Наиболее высокая заработная плата складывается у работников организаций отрасли «Электро - и радиосвязь», соотношение между их среднемесячной заработной платой и заработной платой в среднем по городу за январь-ноябрь

2023 г. составило 3,0 р. Наиболее низкий уровень оплаты труда сложился в отрасли «Наука и научное обслуживание» – 3 089 руб., или 46,2 % от средней заработной платы по городу.

В январе-ноябре 2023 г. размер среднемесячной заработной платы в индустриальном секторе составил 7 604 руб., что на 13,8 % выше среднего уровня и на 11,0 % – ее уровня за соответствующий период прошлого года.

Задолженность по оплате труда работникам организаций города (без субъектов малого предпринимательства, некоммерческих организаций, силовых структур и таможенных органов) на 01.12.2023 отсутствует.

Среднемесячная номинальная начисленная заработная плата одного работника **по г. Днестровск** составила 8 501 руб., или 105,4 % к январю-ноябрю 2022 г. В бюджетных организациях среднемесячная заработная плата составила 3 817 руб., что на 13,0 % больше, чем за соответствующий период 2022 года.

	за январь-ноябрь 2023 г., руб.	в % к соответствующему периоду прошлого года	Соотношение к среднему уровню, %
Среднемесячная номинальная начисленная заработная плата 1 работника	**8 501**	**105,4**	**100**
из нее по отрасли экономики:			
промышленность	11 120	104,1	130,8
в том числе			
электроэнергетика	11 244	103,8	132,3
легкая промышленность	7 376	121,2	86,8
сельское хозяйство	4 385	107,4	51,6
транспорт	5 181	110,3	60,9
электро- и радиосвязь	13 774	136,6	162,0
торговля и общепит	6 714	108,2	79,0
информационно-вычислительное обслуживание	6 052	99,5	71,2
жилищно-коммунальное хозяйство	5 185	108,5	61,0
здравоохранение	3 885	101,6	45,7
Образование	3 715	117,5	43,7
культура и искусство	3 670	121,2	43,2
физкультура, отдых и туризм	3 665	114,1	43,1
банки, кредитование	7 953	103,6	93,6

В январе-ноябре 2023 г. размер среднемесячной заработной платы **в индустриальном секторе** составил 11 120 руб., что на 30,8 % выше средней заработной платы по городу и на 4,1 % – ее уровня за соответствующий период прошлого года.

Задолженность по оплате труда работникам организаций города (без субъектов малого предпринимательства, некоммерческих организаций, силовых структур и таможенных органов) на 01.12.2023 отсутствует.

Бюджетная политика

За 2023 год в местный бюджет города Тирасполь поступили средства на общую сумму 513 611,11 тыс. руб., что составляет 103,0 % от плана (498 602,01 тыс. руб.), в том числе:

- доходы, не имеющие целевого назначения – 395 952,40 тыс. руб., что составляет 106,1 % от плана (373 238,36 тыс. руб.);
- погашение кредитов, выданных молодым семьям – 524,79 тыс. руб., что составляет 92,9 % от плана (564,80 тыс. руб.);
- целевой сбор с граждан на благоустройство территории села, поселка, города – 5 846,14 тыс. руб., что составляет 85,9 % от плана (6 802,54 тыс. руб.);
- целевой сбор на содержание и развитие социальной сферы и инфраструктуры села (поселка) – 29,36 тыс. руб., что составляет 96,9% от плана (30,29 тыс. руб.);
- доходы от приватизации муниципального имущества – 1 413,03 тыс. руб., что составляет 217,4% от плана (650,00 тыс. руб.);
- налог на содержание жилищного фонда, объектов социально-культурной сферы и благоустройства территории города – 18 704,76 тыс. руб., что составляет 99,8% от плана (18 740,21 тыс. руб.);
- доходы территориального экологического фонда – 5 492,89 тыс. руб., что составляет 91,4% от плана (6 008,32 тыс. руб.);
- доходы от оказания платных услуг и иной приносящей доход деятельности – 21 068,10 тыс. руб., что составляет 80,4% от плана (26 199,92 тыс. руб.);
- субсидии на развитие дорожной отрасли – 39 893,56 тыс. руб., что составляет 96,3% от плана (41 425,72 тыс. руб.);
- средства из республиканского бюджета в рамках фонда поддержки территории городов и районов – 2 503,07 тыс. руб., что составляет 93,2% от плана (2 684,70 тыс. руб.);
- средства из республиканского бюджета на осуществление функций столицы– 492, 69 тыс. руб., что составляет 98,6% от плана (499,59 тыс. руб.);
- средства из республиканского бюджета на финансирование 1-го этапа строительства третьей очереди полигона твердых бытовых отходов в районе с. Малаешты Григориопольского района – 18 984,76 тыс. руб., что составляет 99,9% от плана (19 000,00 тыс. руб.);
- из республиканского бюджета для выплаты единовременной финансовой (материальной) помощи родителям (иным законным представителям) обучающихся первых классов организаций общего и коррекционного образования всех видов, подведомственных МУ «Управление народного образования г. Тирасполь» выделены средства в сумме- 2 247,56 тыс. руб. (количество получателей единовременной финансовой (материальной) помощи – 1 396 человек);
- из Резервного фонда Президента Приднестровской Молдавской Республики выделены средства в сумме 458,00 тыс. руб. на финансирование расходов на капитальный ремонт шатровой кровли по ул. Х. Ботева, 21, сгоревшей в результате пожара, что составляет 89,8% от плана (510,00 тыс. руб.), из которых профинансировано 458,00 тыс. руб., что соответствует 100% от фактически заявленной потребности.

На основании утвержденных лимитов финансирования, заключенных договоров, а также заявок учреждений и организаций, финансируемых за счет средств местного бюджета города Тирасполь, в отчетном периоде, из местного бюджета города Тирасполь профинансированы расходы на общую сумму 520 191,65 тыс. руб., исполнение плановых назначений составило 95,2%, от уточненного плана финансирования (546 684,43 тыс. руб.).

Расходы, профинансированные за счет доходов, не имеющих целевого назначения, составили – 403 883,20 тыс. руб. или 97,4% от плана, из которых на первоочередные социально-защищенные статьи бюджета направлено 74,4% или 300 488,56 тыс. руб. (плановые показатели выполнены на 97,8%, фактически заявленные расходы профинансированы в полном объеме) в том числе:

а) заработная плата (с учетом взносов на социальное страхование) – 268 359,59 тыс. руб. (*для финансирования расходов по оплате отпускных педагогическим работникам в летний период был сформирован резерв в размере 24 530,92 тыс. руб., что составляет 100 % от заявленной потребности на выплату отпускных на июнь-август 2023 года),*

б) продукты питания – 22 729,15 тыс. руб.,

в) содержание детей, находящихся под опекой (попечительством) – 2 500,57 тыс. руб.,

г) на возмещение расходов за предоставленные льготы одиноко проживающим лицам пенсионного возраста организациям жилищно-коммунального хозяйства (льгота предоставляется на основании Решения Тираспольского городского Совета народных депутатов) – 4 928,45 тыс. руб.,

д) содержание МУ «Дом-интернат для престарелых граждан и инвалидов г. Тирасполь», МОУ «С(К)ОШ-И», коррекционных учреждений (без учета расходов на оплату труда, питание, медикаменты) – 1 563,22 тыс. руб.,

е) социальные пособия и компенсационные выплаты населению – 287,53 тыс. руб.,

ж) приобретение медико-фармацевтической продукции – 120,05 тыс. руб.

Наряду с текущими первоочередными социально защищенными расходами осуществлялось финансирование прочих расходов в размере 103 394,64 тыс. руб., из которых:

1) на расходы капитального ремонта и капитального строительства– 32 096,43 тыс. руб. или 31,0% в общем объеме прочих расходов;

2) трансферты МУП «Тираспольское троллейбусное управление им. И.А. Добросоцкого», работающему в заданных государством условиях хозяйствования – 14 311,59 тыс. руб. или 13,8% в общем объеме прочих расходов;

3) на оплату коммунальных услуг – 12 954,73 тыс. руб. или 12,5 % в общем объеме прочих расходов (в 2023 году оплата коммунальных услуг осуществляется в 100 %-ом объеме от фактического потребления);

4) на осуществление функции столицы (содержание Екатерининского парка и вновь созданных рекреационных зон) – 6 964,57 тыс. руб. или 6,7 % в общем объеме прочих расходов;

5) на обновление основных средств муниципальных организаций – 6 960,83 тыс. руб. или 6,7% в общем объеме прочих расходов;

6) на финансирование Программы мероприятий по улучшению санитарного и экологического состояния территории города – 4 312,36 тыс. руб. или 4,2 % в общем объеме прочих расходов;

7) на финансирование расходов, связанных с предоставлением льгот отдельным категориям граждан, направлено 3 695,46 тыс. руб. или 3,6 % в общем объеме прочих расходов:

- на оплату услуг по организации льготного питания в учреждениях общего образования – 3 335,47 тыс. руб.,

- на оплату путевок на оздоровление в ОАО «Тираспольская физиотерапевтическая поликлиника» участников и инвалидов Великой Отечественной войны, боевых действий в Афганистане, защитников Приднестровской Молдавской Республики, участников ликвидации последствий аварии на Чернобыльской АЭС, учащихся спортсменов – 359,99 тыс. руб.;

8) на расходы, связанные с организацией и проведением общегородских, праздничных, культурных, спортивных мероприятий – 1 502,56 тыс. руб. или 1,5% в общем объеме прочих расходов;

9) на погашение обязательств по договору сублизинга за электротранспорт (МУП «Тираспольское троллейбусное управление имени И.А. Добросоцкого») согласно утвержденному графику – 1 129,99 тыс. руб. или 1,1% в общем объеме прочих расходов;

10) на проведение текущего ремонта в организациях, финансируемых из средств местного бюджета, – 961,38 тыс. руб. или 0,9% в общем объеме прочих расходов;

11) на расходы капитального ремонта жилфонда (кап.ремонт шатровой кровли по ул. Х.Ботева, 21, сгоревшей в результате пожара) – 510,00 тыс. руб. или 0,5% в общем объеме прочих расходов (всего на кап.ремонт данного объекта с учетом выделенных целевых средств из Резервного фонда Президента направлено 968,00 тыс.руб.);

12) на проведение летней оздоровительной кампании МУ «Управление народного образования г. Тирасполь» и МУ «Управление по физической культуре и спорту г. Тирасполь» - 389,28 тыс. руб. или 0,4% в общем объеме прочих расходов (всего на проведение летней оздоровительной кампании с учетом доходов от реализации путевок расходы составили – 3 527,10 тыс. руб.);

13) на погашение обязательств перед ГУП "ЕРЭС" согласно условиям Договора уступки права требования (цессии) согласно утвержденному графику- 268,39 тыс. руб. или 0,3% в общем объеме прочих расходов;

14) за счет резервного фонда местного бюджета города Тирасполь – 75,38 тыс. руб. или 0,1% в общем объеме прочих расходов;

15) на расходы, обеспечивающие жизнедеятельность подведомственных организаций, – 17 261,69 тыс. руб. или 16,7% в общем объеме прочих расходов.

Исполнение доходной части местного бюджета города Тирасполь за 2023 год (с учетом субсидий, выделяемых из республиканского бюджета)

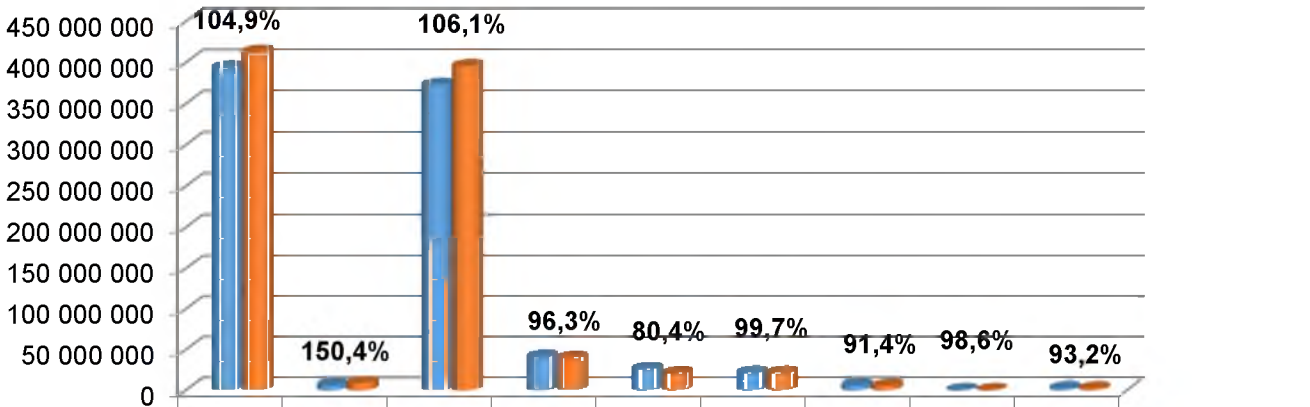

	Налоговые доходы	Неналоговые доходы	в том числе доходы, не имеющие целевого назначения	Субсидии из РБ за счет Дорожного фонда	Доходы от предпринимательской и иной приносящей доход деятельности	Средства из Резервного фонда Президента и республиканского бюджета	Доходы целевых бюджетных фондов (экологический фонд)	Субсидии из РБ на цели осуществления городом Тирасполем функций…	Субсидии из РБ за счет Фонда поддержки территорий городов и районов
план	394 010	6 015 8	373 238	41 425	26 199	21 757	6 008 3	499 587	2 684 7
факт	413 422	9 048 3	395 952	39 893	21 068	21 690	5 492 8	492 685	2 503 0

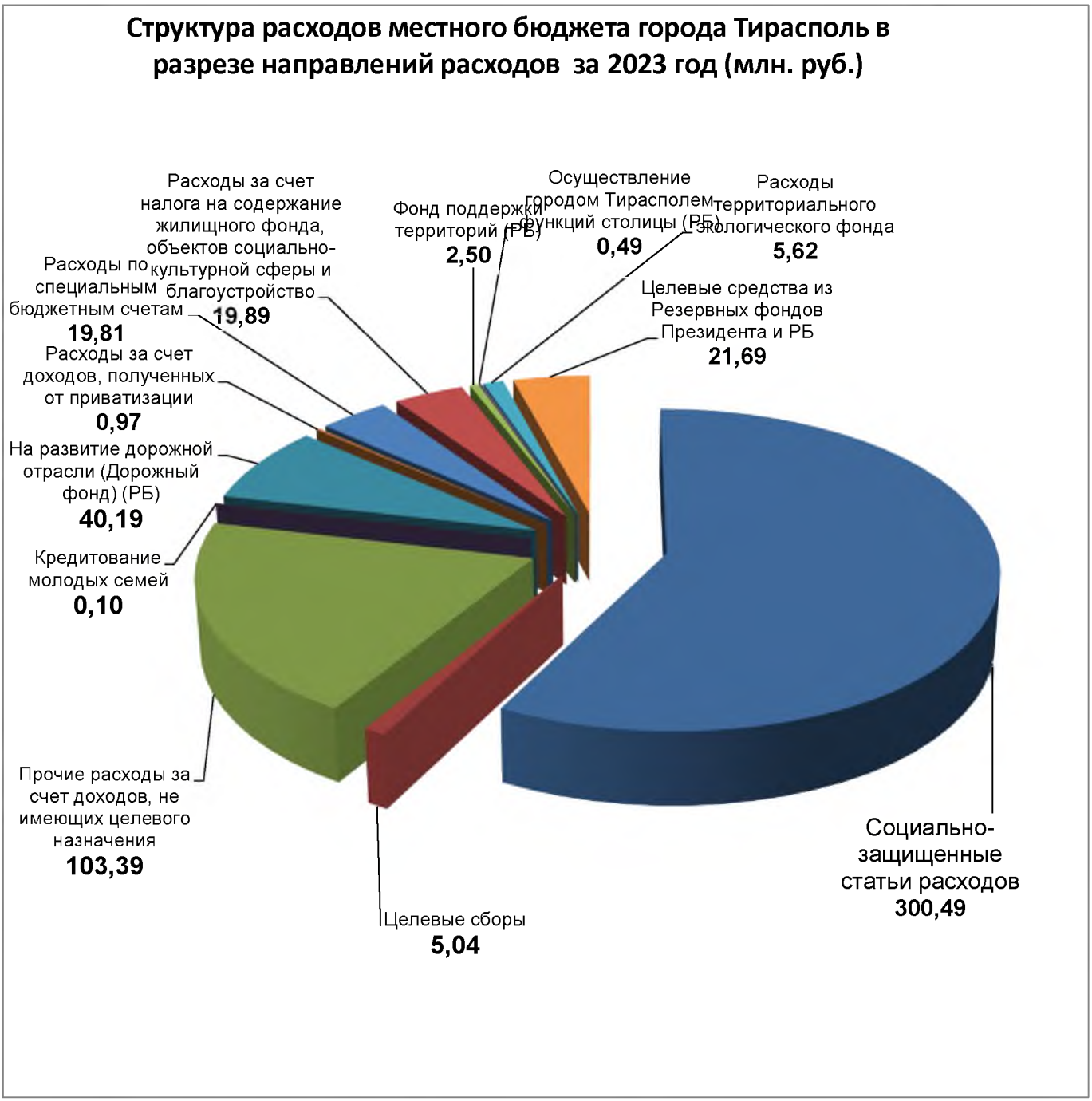

г. Днестровск

За 12 месяцев 2023 года поступления в бюджет г. Днестровска составили 45 036,66 тыс. руб., с учетом поступления субсидии из республиканского бюджета на развитие дорожной отрасли – 47 791,06 тыс. руб., что на 4 135,38 тыс. руб. больше фактических доходов за 12 месяцев 2022 года 40 901,28 тыс. руб., в том числе:

- налоговые доходы – 41 475,32 тыс. руб. или 92,09 % в общей сумме доходов (2022 год - 35 367,12 тыс. руб.);

- неналоговые доходы – 78,96 тыс. руб. или 0,18 % в общей сумме доходов (2022 год - 124,05 тыс. руб.);

- доходы целевых бюджетных фондов (территориальный экологический фонд) – 2 685,19 тыс. руб. или 5,96 % в общей сумме доходов (2022 год - 4 610,81 тыс. руб.);

- доходы от оказания платных услуг и иной приносящей доход деятельности – 797,19 тыс. руб. или 1,77 % в общей сумме доходов (2022 год - 799,3 тыс. руб.).



За 12 месяцев 2023 года поступления субсидии из республиканского бюджета на развитие дорожной отрасли – 2 754,40 тыс. руб. или 5,76% в общей сумме доходов (2022 год - 2 426,02 тыс. руб.).

На основании утвержденных лимитов денежных средств, целевых программ, заключенных контрактов, а также заявок муниципальных учреждений, в отчетном периоде, из местного бюджета города профинансированы расходы на сумму 38 315,40 тыс. руб., что составляет 89,76 % от плановых назначений или 96,1 % от уровня расходов 2022 г.

Из общей суммы профинансированных расходов (без учета расходов, имеющих целевое направление) – 37 587,51 тыс. руб. на первоочередные социально-защищенные статьи бюджета направлено 72,67 % или 27 843,79 тыс. руб., что составляет 83,77 % от уровня расходов 2022 г., в том числе:

а) заработная плата (с учетом взносов на социальное страхование) – 24 190,66 тыс. руб.;

б) содержание детей, находящихся под опекой (попечительством) – 101,01 тыс. руб.;

в) продукты питания –2 956,91 тыс. руб.;

г) социальные пособия и компенсационные выплаты населению – 587,45 тыс. руб.;

д) приобретение медико-фармацевтической продукции – 7,76 тыс. руб.

Производство и торговля (промышленность, муниципальный сектор экономики)

Промышленное производство занимает доминирующее место в экономике республики, где занято свыше 37 тыс. человек. Доля промышленности в структуре валового внутреннего продукта превышает 30 %. Платежи

промышленных предприятий составляют свыше 60 % от общей суммы платежей в бюджет и внебюджетные фонды.

Тирасполь является крупнейшим центром производства. Экономика города имеет многоотраслевой характер и представлена следующими производственными предприятиями:

ЗАО «Молдавская ГРЭС», ГУП «Единые распределительные электросети», ООО «Тираспольтрансгаз Приднестровья», ООО «Тиротекс-энерго», ОАО «Литмаш», НП ЗАО «Электромаш», ЗАО «Молдавизолит», ЗАО «Тиротекс», ЗАО «Одема им. В Соловьевой», ООО ТПФ «Интерцентр Люкс», ЗАО «Тираспольский вино - коньячный завод «КВИНТ», ЗАО «Тираспольский хлебокомбинат», ОАО «Тираспольский молочный комбинат» и ЗАО «Тираспольский комбинат хлебопродуктов», а также промышленными организациями малого бизнеса.

Главное место в структуре промышленного сектора занимают: производство и распределение электроэнергии, производство электродвигателей и трансформаторов, сборные конструкции и изделия железобетонные, хлопчатобумажные ткани, швейные изделия, вино-коньячная, молочная и другие виды продукции.

В соответствии с Программой статистических и экономических работ согласно данным Государственной службы статистики ПМР информация по данному разделу отчета представлена за 11 месяцев 2023 года.

Организациями (без субъектов малого предпринимательства) произведено промышленной продукции (работ, услуг) в **текущих ценах** на сумму 3 376 047,8 тыс. руб., что составляет 97,5 % к январю-ноябрю прошлого года.

Динамика объема промышленной продукции по городу Тирасполь

	Объем производства, тыс. руб.	в % к январю-ноябрю 2022 г. (в текущих ценах)
Промышленность – всего	**3 376 047,8**	**97,5**
в том числе:		
электроэнергетика	618 729,5	100,1
химическая промышленность	339 018,4	70,7
машиностроение и металлообработка	240 465,6	94,4
из нее электротехническая промышленность	194 007,0	95,9
лесная и деревообрабатывающая промышленность	7 549,3	95,0
промышленность строительных материалов	75 646,6	144,9
легкая промышленность	914 843,7	92,7
пищевая промышленность	1058 836,0	112,1
мукомольно-крупяная и комбикормовая промышленность	110 637,1	102,8
полиграфическая промышленность	10 321,6	112,5

Организациями **г. Днестровска** (без субъектов малого предпринимательства) произведено промышленной продукции (работ, услуг) в **текущих ценах** на сумму 3 502 596,5 тыс. руб., что составляет 139,7 % к соответствующему периоду прошлого года.

В электроэнергетике объем производства продукции увеличился на 39,7 %.

Объемы производства продукции машиностроения и металлообработки возросли на 7,0 %.













Торговая деятельность и сфера услуг

В 2023 году в г. Тирасполь:

1) открыто 180 объектов предпринимательской деятельности, что на 65 % больше, чем за аналогичный период 2022 г. (2022 г. – 109), в том числе:

- торговля - 116 (в 2022 г. - 80);
- сфера услуг – 28 (в 2022 г. - 16);
- общественное питание – 36 (в 2022 г. - 13).

2) прекратило деятельность 81 объектов предпринимательской деятельности, что на 118 % больше, чем в аналогичном периоде 2022 г. (2022 г. – 37) в том числе:

- торговля - 57 (в 2022 году - 31);
- сфера услуг – 15 (в 2022 году - 4);
- общественное питание – 9 (в 2022 году - 2).



Выдано Разрешений на право выносной торговли на нестационарных объектах - 782, что на 7 % больше, чем в 2022 году (в 2022 году - 731) в том числе:

а) постоянной торговли – 411 (в 2022 г. - 461) из них:

- юридическим лицам - 298 (в 2022 г. - 284);
- индивидуальным предпринимателям – 113 (в 2022 г. - 177).

б) ярмарочной торговли – 371 (в 2022 г. – 270), из них:

- юридическим лицам - 121 (в 2022 г. - 97);
- индивидуальным предпринимателям – 250 (в 2022 г. - 173).

Сумма сбора за право торговли в отчетном году составила 434,15 тыс. руб., что по сравнению с 2022 г. больше на 34 % (2022 г. – 321,92 тыс. руб.).

При Государственной администрации города Тирасполь и города Днестровск в 2023 году продолжила работу постоянно действующая комиссия, осуществляющая контроль за качеством и безопасностью реализуемой населению продукции животного и растительного происхождения. Целью работы

данной комиссии является разработка и проведение организационных, контрольных и профилактических мероприятий направленных на:

- недопущение реализации населению города продукции растительного и животного происхождения с нарушением условий реализации и хранения, с истекшим сроком годности, сомнительного происхождения и качества, а также запрещённой к реализации;

- развитие сети выносной торговли плодоовощной продукцией и повышение качества обслуживания населения;

- пресечение несанкционированной выносной торговли на территории города;

- осуществление контроля размещения и функционирования объектов торговли, сферы услуг и общественного питания.

Постоянно действующая комиссия является так же площадкой для выработки соответствующих нормативно - правовых инициатив, для внесения поправок и изменений в действующее законодательство Приднестровской Молдавской Республики.

Предпринимательство

В 2023 году уделялось особое внимание внедрению мероприятий, направленных на поддержку производителей товаров (услуг) и предпринимательства в целом, создание благоприятных условий для развития бизнеса и предпринимательства, ликвидацию излишних административных барьеров.





В городе Тирасполь в отчётном периоде осуществляли деятельность 7739 индивидуальных предпринимателей, что на 24 % больше, чем в 2022 году (в 2022 году – 6229 предпринимателя).

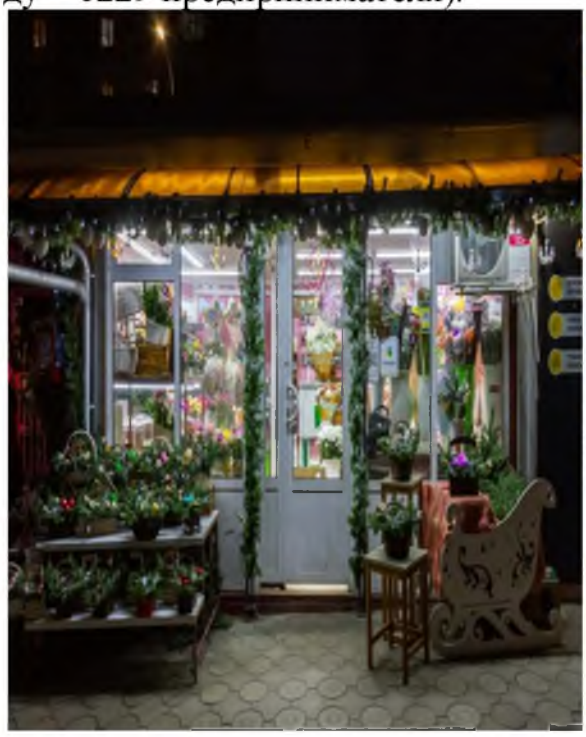



Сумма средств, поступивших в бюджет от оплаты за патент, в отчетном году составила 14 840,05 тыс. руб., что по сравнению с 2022 г. больше на 14,7% (2022 г. –12 938,64 тыс. руб.).

В отчётном периоде организованы и проведены следующие республиканские, городские и православные праздники:

- «Рождество Христово» - 6 - 7 января;
- «Крещение Господне» - 19 января;

- «Предпасхальная» ярмарка – 8 апреля;
- «День Победы» 9 мая;
- «День предпринимателя» - 27 мая;
- «День защиты детей» - 3 июня;
- «Регата по гребле на лодках класса «Дракон» - 9 и 10 июня;
- «День Лёгкой промышленности» - 11 июня;
- «День семьи, любви и верности» - 15 июля;
- «33 годовщина образования Приднестровской Молдавской Республики» - 2 сентября;
- «Выставка-ярмарка «Покупай приднестровское!» - 23 сентября;
- «231 годовщина основания города Тирасполя» - 14 октября;
- «Новогодние праздничные мероприятия» - с 20 по 8 января.




Антоний Великий
Маникюр Фингер
Хусайне Келин Бармак
Анюта
Столетие


ЛОТЕРЕЯ 15 руб.

г. Днестровск

За 12 месяцев 2023 года Государственной администрацией г. Днестровска было рассмотрено 75 заявлений по вопросам торговли, транспорта и предпринимательства (2022 г. – 56 заявлений).

Выдано 8 Решений на размещение и эксплуатацию объектов торговли, общественного питания и сферы услуг (2022 г. – 11 решений), кроме того, в отчетном периоде было выдано 31 разрешение на выносную торговлю на территории г. Днестровска (2022 г. – 27 разрешений), сумма сбора за право торговли в отчетном периоде составила 19,90 тыс. руб. (2022 г.- 19,58 тыс. руб.).

А также выдано 3 решения об отмене решения на размещение и эксплуатацию объекта торговли, общественного питания и сферы услуг (2022 г.– 4 решения), внесение изменений - 1 решение (2022 г. – 1 решение).

Сумма отчислений средств от оплаты за патент составила 74,91 тыс. руб. (2022 г. – 202,53 тыс. руб.).

За 12 месяцев 2023 года Государственной администрацией г. Днестровска было выдано 423 регистрационных талона (2022 г. – 437 талонов), сумма сбора за парковку составила 53,79 тыс. руб. (2022 г. –53,87 тыс. руб.).

Ведется работа с дислокацией объектов торговли продовольственных и непродовольственных товаров, объектов сферы услуг и общественного питания.

Ведется работа с Поручениями Правительства Приднестровской Молдавской Республики.

Проводилась активная подготовка к открытию купального сезона в зоне отдыха на берегу Кучурганского лимана.



В целях оказания социальной поддержки жителям города Днестровска, а также для более полного удовлетворения покупательского спроса на сельскохозяйственную продукцию, продукты питания и промышленные товары, выращенные и произведенные на территории Приднестровской Молдавской Республики, Государственной администрацией г. Днестровска были организованны и проведены 5 ярмарок выходного дня, 1 Новогодняя ярмарка и 1 выставка ярмарка «Покупай Приднестровское» (2022 г. -7 ярмарок выходного дня и 1 предновогодняя ярмарка).

На ярмарках сельхоз товаропроизводители республики, включая садоводов и огородников, могли свободно реализовывать свою сельскохозяйственную продукцию, не оплачивая место на ярмарке, уборку территории, а также потребляемую электроэнергию.







Волонтеры города Днестровска принимали участие в опросе населения касаемо выставки-ярмарки «Покупай Приднестровское».


ПОКУПАЙ


БУСИНКА









Ярмарка выходного дня в районе Строителей, 18

Проведён первый этап Республиканского конкурса на лучшее новогоднее и рождественское оформление в городе Днестровск.

В номинации «Лучшее новогоднее оформление среди организаций, предприятий негосударственной формы собственности, среднего и малого бизнеса и индивидуальных предпринимателей» (магазины и предприятия общественного питания):

- первое место присвоить индивидуальному предпринимателю Милиженко Ирине Николаевне магазин «Окей»;

- второе место ООО «Энергоспецсервисобслуживание» кафе «ЭСпресСО».

В номинации «Лучшее новогоднее оформление учреждений образования»:

- первое место присвоить МДОУ «Детский сад образовательного вида № 5 «Чебурашка»;

- второе место ГОУ «Днестровский техникум энергетики и компьютерных технологий»;

- третье место МДОУ «Детский сад общеразвивающего вида № 3 «Теремок».

В номинации «Лучшее новогоднее оформление предприятия обслуживания» (парикмахерские, салоны красоты, студии красоты, ремонтные мастерские и т.д.):

- Индивидуальный предприниматель Иовва Анастасия Борисовна - салон «Банк Красоты».

В номинации «Лучшее новогоднее оформление учреждений культуры»:

- первое место присвоить МУ «ДК «Энергетик»;

- второе место МОУ ДО «Днестровская школа искусств г. Днестровск».

В номинации «Лучшее новогоднее оформление многоэтажного дома (города)»:

- ГОУ «Днестровский техникум энергетики и компьютерных технологий» - студенческое общежитие техникума.

Остальные участники конкурса награждаются благодарственными письмами и памятными призами.

В номинации «Лучшее новогоднее оформление учреждений образования»:

- МДОУ «Детский сад комбинированного вида № 6 «Флоричика»;

- МОУ «Днестровская средняя школа № 1».

В номинации «Лучшее новогоднее оформление среди организаций, предприятий негосударственной формы собственности, среднего и малого бизнеса и индивидуальных предпринимателей» (магазины и предприятия общественного питания):

- Индивидуальный предприниматель Васильева Елена Анатольевна.



Транспортная сфера

Транспортная система, как обслуживающая отрасль, является одной из важнейших составляющих производственной и социальной инфраструктур города. Пассажирские перевозки влияют на транспортную доступность микрорайонов города, а уровень транспортной подвижности населения и благосостояния граждан имеют большую социальную значимость. Слаженное, устойчивое и эффективное функционирование транспорта является необходимым условием повышения качества жизни населения и дальнейшего социально-экономического развития города.





В настоящее время маршрутную сеть транспорта общего пользования города Тирасполь составляют 29 городских регулярных маршрута в том числе:

- 21 регулярный автомобильный маршрут транспорта общего пользования, который обслуживают комфортабельные автобусы малого класса Мерседес и Фольксваген;

- 8 маршрутов, обслуживаемых электрическим транспортом (троллейбусы).

Маршрутная сеть города Тирасполя охватывает регулярным пассажирским сообщением практически всю территорию города. Кроме того действуют 8 городских регулярных маршрутов, обслуживающих жителей прилегающих к городу населённых пунктов Слободзейского района и города Бендеры, что позволяет их жителям проезжать по своим надобностям городским пассажирским транспортом по городскому тарифу.

Ежедневно на маршруты города выходят в среднем 127 городских маршрутных такси и 19 троллейбусов. Маршрутную сеть города обслуживают 6 предприятий перевозчиков. Кроме этого ежедневно на территории г. Тирасполя работает в среднем 270 единиц легковых такси.

В сфере транспорта и пассажирских перевозок деятельность Государственной администрации в отчётном периоде была направлена на решение следующих задач:

- совершенствование городской транспортной инфраструктуры и дорог общего пользования;

- обеспечение безопасности, регулярности и повышения качества обслуживания пассажиров;

- поддержание в надлежащем состоянии подвижного состава транспорта общего пользования;

- безопасное функционирование и оптимизацию транспортных потоков на территории города.

В 2023 году маршрутными такси города перевезено 4 621,24 тыс. пассажиров, что на 9,8 % меньше чем в 2022 г. (2022 г. – 5 076,36 тыс. чел.).

Государственной администрацией было выдано 28 разрешений на право обслуживания регулярных городских маршрутов (2022 г. - 25). Аннулировано 13 разрешений.

На право перевозки пассажиров легковыми автомобилями такси выдано 8 771 разрешение, что на 0,9 % меньше, чем в 2022 году. (2022 г. - 8 849).

Заключено договоров на право перевозки пассажиров и багажа автомобилями легковыми такси – 288, из них:

- с индивидуальными предпринимателями – 288 (в 2022 г. - 342);
- с юридическими лицами – 0 (в 2022 г. - 3).

Общая сумма сбора за стоянку и парковку составила 2 881,98 тыс. руб., что на 0,4 % больше, чем в 2022 году. (2022 г. – 2 871,5 тыс. руб.).

Основные показатели пассажирских перевозок городскими маршрутными такси

Показатели	2022	2023	Темп роста, %
Среднесписочное число маршрутных такси, ед.	175	176	100,6
Среднее число подвижного состава выпускаемых на линию в день	127	125	98,4
Число перевезенных пассажиров, тыс. чел.	5076,4	4621,2	91,0
Доходы от перевозки пассажиров, тыс. руб.	24 127,9	22 986,1	95,3

№ п/п	Выдано разрешений легковым такси	2022	2023	Темп роста %
1	Итого, в т.ч.:	8400	8771	104,4
2	- по договорам личного найма	536	698	130,2
3	- по патенту	7864	8073	102,7

В отчётном периоде специалистами управления осуществлялась работа по проверке состояния подвижного состава городских маршрутных и легковых такси. Проведён мониторинг – 1832 пассажирских транспортных средств, в том числе:

- городских маршрутных такси – 862;
- легковых такси – 887;
- троллейбусов – 83.

Значительный удельный вес в общем объеме перевозок пассажиров занимает городской электротранспорт, балансодержателем которого является

муниципальное унитарное предприятие «Тираспольское троллейбусное управление им. И.А. Добросоцкого».

Городским электротранспортом в 2023 году перевезено 5630,8 тыс. чел., что на 8,9 % больше, чем в 2022 году (2022 г. – 5169,7 тыс. чел.).

Перевезено пассажиров 100 % оплачивающих стоимость проезда 4 585,2 тыс. чел., что на 19,4 % больше, чем в 2022 году (в 2022 году – 3 693,8 тыс. чел.).

Доходы от перевозки пассажиров оплачивающих стоимость проезда на действующих регулярных маршрутах электрического наземного транспорта составили 4 620,23 тыс. руб., что на 7,8 % больше, чем в 2022 г. (в 2022 г. - 4 285,8 тыс. руб.).

Компенсация на погашение убытков МУП «Тираспольское троллейбусное управление им. И.А. Добросоцкого» полученных вследствие осуществления деятельности в условиях созданных государством, полученная из бюджета в 2023 году, составила 14 311,59 тыс. руб., что соответствует прошлому периоду 2022 года (в 2022 году - 14 311,59 тыс. руб.).

Основные показатели пассажирских перевозок электротранспортом

Показатели	**2022 г.**	**2023 г.**	**Темп роста, %**
Списочное число троллейбусов на конец года, ед.	39	35	89,7
Среднее число троллейбусов выпускаемых на линию в день	20	19	95
Число перевезенных пассажиров, тыс. чел.	5 169,7	5 630,80	106
Доходы от перевозки платных пассажиров, тыс. руб.	4 285,8	4 620,23	108
Поступления средств из бюджета, тыс. руб.	14 311,59	14 311,59	100



Жилищно-коммунальное хозяйство

Одним из предприятий оказывающие жилищно-эксплуатационные услуги является МУП «ЖЭУК г. Тирасполь».

Сметой доходов и расходов МУП «ЖЭУК г. Тирасполя» за 12 месяцев 2023 года запланировано получение доходов на общую сумму 52 417,96 тыс. руб., из них доходы от населения за найм, техобслуживание, ремонт и содержание жилищного фонда – 48 108,83 тыс. руб. На 01 декабря 2023 года фактические доходы составили 50 825,12 тыс. руб., из них доходы от населения за найм, техобслуживание, ремонт и содержание жилищного фонда – 48 108,83 тыс. руб.

Расходы за 12 месяцев 2023 года запланированы на общую сумму 56 169,26 тыс. руб., из них расходы на ремонт, обслуживание и содержание жилищного фонда за счет денежных средств населения – 53 241,06 тыс. руб. Из общей суммы, запланированных расходов на выполнение работ по обслуживанию жилищного фонда, и работ по капитальному, текущему, профилактическому и заявочному ремонтам на объектах жилищного фонда за счет средств населения, за 12 месяцев текущего года освоено 25 992,61 тыс. руб. в том числе:

№ п/п	Наименование объекта (направления расходов) согласно утвержденной программе (смете)	Кол-во объектов (шт.)	Объем выполненных работ	Выполнены работы на сумму (тыс.руб.)
1.	Капитальный ремонт:	74	30 269 м²	13 240,90
1.1.	ремонт мягких кровель	12	11 113 м²	4 120,56
1.2.	ремонт шатровых кровель	10	6 810 м²	3 552,44
1.3.	ремонт подъездов	36	-	1 629,41
1.4.	модернизация лифтов	2	-	473,13
1.5.	замена лифтов	2	-	873,26
1.6.	восстановление ресурса лифтов	7	-	1 020,04
1.7.	ремонт фасадов	3	1 233 м²	872,81
1.8.	Реконструкция внутридомовых электросетей	2	-	699,25
2.	Текущий (профилактический, заявочный ремонт:	2 129	4 681 мп 3 167,38 м²	11 985,67
2.1	устройство водосточной сис-мы	6	683 мп	365,89
2.2.	ремонт межпанельных швов	14	3 998 мп	485,98
2.3.	ремонт отмостки, цоколя	14	172,5 м³	760,72
2.4.	ремонт внутренних откосов	23	877 м²	199,78
2.5.	ремонт наружных откосов	28	414,20 м²	137,36
2.6.	ремонт ограждений лоджий	7	-	594,60
2.7.	замена теплообменника	2	-	335,51
2.8.	замена оконных блоков	53	1454,18 м²	2 011,00
2.9.	профилактический, заявочный, непредвиденный ремонт	-	-	4 922,31
2.10.	обследование, прочистка и пробивка вентиляционных и дымовых каналов	960	-	344,04
2.11.	обследование технического состояния строительных конструкций шахт лифтов с приямком и машинным отделением	131	-	154,20
2.12.	электроизмерительные работы и техническое освидетельствование лифтов	347	-	221,26

2.13.	техническое освидетельствование лифтов	348	-	92,22
2.14.	диагностика лифтов	127	-	160,55
2.15.	ремонт фасадов	4	422 м²	375,95
2.16.	ремонт мест общего пользования	5	-	824,31
3.	Капитальный ремонт внутридомовых инженерных сетей:	106	5 776,16 мп	766,04
3.1.	по замене сетей ХВС и канализации	87	1 833,00 мп	247,68
3.2.	замена сетей ГВС и отопления	19	3 943,16 мп	518,36
	ИТОГО:	2 309	33 436,38 м² 10 457,16 мп 172,5 м³	25 992,61

Кроме вышеуказанных работ, выполненных на жилищном фонде, с начала 2023 года в рамках заключенных договоров (контрактов) были выполнены следующие виды работ:

№ п/п	Наименование объекта (направления расходов) согласно утвержденной программе (смете)	План (тыс.руб)	Заключено договоров на сумму (тыс.руб.)	Профинансировано (тыс.руб.)	% финансирования от плана
1.	электромонтажные работы по ремонту и реконструкции сетей наружного освещения	164,63	164,61	164,61	99,98 %
2.	общий объем работ по объектам МУ «УНО г. Тирасполя»	1 081,55	1 081,55	1 055,88	97,62 %
2.1	аварийно-восстановительные работы	541,81	541,81	528,94	97,62 %
2.2	Гидропневмат-ая промывка систем отопления с частичной заменой запорной арматуры	539,74	539,74	526,94	97,62 %
3.	эксплуатационно-техническое обслуживание систем уличной звукофикации	47,40	47,40	47,40	100 %
4.	работы по подготовке и оформлению города к новогодним и рождественским праздничным мероприятиям (электромонтажные работы) в г. Тирасполе	427,62	427,62	427,62	100 %
5.	работы сторонним организациям	10,00	10,00	10,00	100 %
	ИТОГО:	2 812,75	2 812,73	2 761,39	98,17 %

Движение средств по жилищному фонду. В целях совершенствования материально-технической базы для улучшения производственно-хозяйственной деятельности МУП «ЖЭУК г. Тирасполя», за 12 месяцев 2023 года:

№ п/п	Наименование объекта (направления расходов)	Расход (тыс.руб)	Подано исков (тыс.руб.)	Задолженность населения (тыс.руб.)	Возмещение задолженности (тыс.руб.)
1.	обслуживанию жилищного фонда (расходы)	50 995,09			

2.	приобретено необходимое производственное оборудование	622,30			
3.	восстановление транспорта и поддержание его в пригодном для эксплуатации техническом состоянии	222,70			
4.	обучение инженерно-технического персонала	10,00			
5.	при подаче заявлений в суд была уплачена государственная пошлина	79,97			
6.	снижение и предотвращение задолженности населения	-		11 630,19	
7.	подготовлено и подано в Тираспольский суд 913 исков		3 158,98		
8.	получено денежных средств от должников по судебным решениям				487,81
	ИТОГО:	51 930,06	3 158,98	11 630,19	487,81

Расходы по обслуживанию жилищного фонда составили за 12 месяцев 2023 г. – 50 995,09 тыс. руб. (2022 г. – 50 767,00 тыс. руб.).

II. Благоустройство городских территорий. Источник финансирования – НСЖФ местный бюджет

На благоустройство городских территорий в 2023 году из средств, поступивших с налога на содержание жилищного фонда, объектов социально-культурной сферы и благоустройство территории города Тирасполя предусмотрен годовой план – 9 553,78, тыс. рублей.

№ п/п	Наименование объекта (направления расходов) согласно утвержденной программе (смете)	План на 12 месяцев 2023 г.	Заключено договоров на сумму (тыс. руб.)	Профинансировано (тыс. руб.)	% финансирования от плана
1.	Содержание и уборка городских территорий	6 542,30	6 542,30	6 542,30	100 %
2.	Подготовка города к празд. Мер-ям	64,80	64,76	64,76	99,93 %
3.	Благоустройство и содержание зон отдыха	1 000,00	999,99	999,99	99,99%
4.	Приобретение, изготовление, установка скамеек, урн, информ.табл	55,50	55,11	55,11	99,29 %
5.	Содержание памятников и мемориальных мест	72,00	71,92	68,75	95,48 %
6.	Отлов бродячих животных	210,25	210,17	184,52	87,76 %
7.	Аллея почетных захоронений (памятники)	40,00	40,00	40,00	100 %
8.	Содержание мест захоронения участников боевых действий	35,00	34,84	34,84	99,54 %
8.1	ремонт мест погребения уч-ов боевых действий	35,00	34,84	34,84	99,54 %
9.	Содержание кладбищ, из них :	410,00	409,99	409,99	99,99%
9.1	вывоз мусора		160,77	160,77	
9.2	санитарное содержание кладбищ		249,22	249,22	

10.	Ремот сетей УО	164,71	164,63	164,61	99,87 %
11.	Похороны безродных	39,57	39,57	28,91	73,06 %
12.	Оплата за потребление газа на объекте "Вечный огонь"	4,31	4,31	4,16	96,51 %
13.	Оплата потребленной электроэнергии по наружному освещению городских парков, скверов и архитектурной подстветки, в т.ч. оплата потребленной электроэнергии на объекте "Комплекс фонтанов у ККК "Тирасполь"	257,58	257,58	186,13	72,26 %
14.	Проведение противоэпидемиологических мероприятий(обработка от клещей и комаров)	155,00	154,91	154,91	99,94 %
15.	Содержание и ремонт остановочных павильонов общественного транспорта и опор контактной сети	0,00	0,00	0,00	0 %
16.	Монтаж сетей УО по ул. Северная и ул. Мира, ул. 25 октября, 126	502,75	502,56	502,46	99,94 %
17.	Изготовление и устройство пандусов	0,00	0,00	0,00	0 %
	ИТОГО:	9 553,78	9 552,66	9 441,47	97,04 %

По программе «Благоустройство городских территорий» за 12 месяцев 2023 года выполнено работ на общую сумму – 9 441,47 тыс. рублей.

В рамках данной программы, на территории города Тирасполя за 12 месяцев текущего года реализуются следующие основные мероприятия:

№ п/п	Наименование объекта (направления расходов) согласно утвержденной программе (смете)	Кол-во объектов (ед.)	Объем выполненных работ	Выполнены работы на сумму (тыс.руб)
1.	Санитарное содержание и уборка городских улиц:	126	1 352 875,9 м²	8 754,48
1.1	производится регулярная уборка (дороги, тротуары и газоны)	110	1 091 500 м²	6 542,30
1.2	производится регулярная уборка (парки, скверы, детские и спортивные площадки)	16	250 963 м²	999,99
2.	Проведение противоэпидемиологических мероприятий (обработка городских водоемов от личинки комаров и городских парков от клещей):	8	423 436 м²	154,91
2.1	обработка парковых зон	4	246 436 м²	92,94
2.2	обработка водоемов	4	177 000 м²	61,96
3.	Работы по монтажу линии наружного освещения	-	-	502,46
4.	Отлов безнадзорных животных	1 273 шт	-	184,52
	ИТОГО:		1 767 899,0 м²	8 384,18

III. Программа мероприятий
по осуществлению благоустройства территории г.Тирасполь
(Целевой сбор с граждан)

Источник финансирования – местный бюджет

№ п/п	Наименование объекта (направления расходов) согласно утвержденной программе (смете)	План на 12 месяцев 2023 г. (тыс. руб.)	Заключено договоров на сумму (тыс. руб.)	Профинансировано (тыс. руб.)	% финансирования от плана
	Расходы на благоустройству т озеленению территории города, в том числе:				
1.	Благоустройство детской игровой площадки у жилого дома № 108 по ул. 25 Октября-УРНЫ МЕТАЛЛИЧЕСКИЕ С КОВАННЫМИ ЭЛЕМЕНТАМИ	163,00	163,00	150,72	92,46 %
2.	Уствойство безопасного покрытия на десткой игровой площадке в сквере "Авиаторов"	332,60	317,90	317,90	95,58 %
3.	Обустройство детской игровой площадки в районе жилых домов №№ 7-9 по ул. Правды	485,00	357,88	357,88	73,78 %
4.	Благоустройство детских игровых и спортивных площадок	3 000,00	3 000,00	2 999,82	99,99 %
5.	Ликвидация и вывоз несанкционированных свалок мусора с территории города	1 315,00	1 314,99	1 212,19	92,18 %
3.3	РЕЗЕРВ	1 488,87	0,00	0,00	0,00 %
	ИТОГО:	6 784,47	5 141,51	5 038,52	74,26 %

В рамках данной программы за 12 месяцев 2023 года выполнено работ на общую сумму – 5 038,52 тыс. рублей. Профинансировано 5 038,52 тыс. рублей.

IV. Программа «Столица»

Источник финансирования – местный бюджет

По программе «Столица» на 2023 год из средств местного бюджета выделено 7 000,00 тыс. рублей, на 12 месяцев.

В рамках данной программы, на территории города Тирасполь, за 12 месяцев текущего года реализуются следующие основные мероприятия:

№ п/п	Наименование объекта (направления расходов) согласно утвержденной программе (смете)	План на 12 месяцев 2023 г. (тыс. руб.)	Заключено договоров на сумму (тыс. руб.)	Профинансировано (тыс. руб.)	% финансирования от плана
1.	Содержание Центрального парка "Екатерининский "и вновь созданных рекреационных зон (в т.ч.	4 160,67	4 031,23	4 029,70	96,85 %

	Благоустройство, приобретение инвентаря, оборудования и др.)				
2.	Содержание Стадиона ТСШ № 18, Благоустройство, приобретение инвентаря, оборудования	271,40	269,41	269,30	99,22 %
3.	Содержание Стадиона ТСШ № 5, Благоустройство, приобретение инвентаря, оборудования	217,59	205,16	205,08	94,25 %
4.	Праздничное оформление Екатерининского парка и проведение культурно-досуговых мероприятий (приобретение новогоднего оборудования и украшений для новогодней елки, инвентаря, объектов благоустройства к праздничным мероприятиям, в т.ч. Киоск открытого типа с художественно-декоративной облицовкой ……..	2 350,34	2 331,98	2 331,98	99,21 %
	ИТОГО:	7 000,00	6 837 78	6 836,06	97,65 %

Также в рамках данной программы выполнялись работы по выкашиванию, подкормке, прополке и поливу газонов, стрижка живых изгородей, формирование крон деревьев и кустарников, высадка зеленых насаждений.

Выделено 2 747,2 тыс. рублей. По состоянию на 05.01.2024 года выполнено работ и профинансировано на общую сумму 2 731,3 тыс. рублей, в том числе:

- на территории парка «Екатерининский» на общую сумму 2 430,3 тыс. рублей, в том числе выкашивание газонов (при 4-6 кратном покосе ежемесячно) - 1 949, 998,8 м.кв. на сумму 436,8 тыс. рублей, высажены декоративные цветочные растения – 4 084 шт. (алисум, партулак, георгины и др.) на сумму 90,41 тыс. рублей, 1 260 шт. (хризантемы) на общую сумму 113,4 тыс. рублей, выполнен посев газона на территории парка (ремонт) общей площадью 205 м.кв. на сумму 6,3 тыс. рублей, выполнена высадка зеленых насаждений (деревьев – 39 шт., кустарников – 599 шт.) на сумму 114,8 тыс. рублей;

- на территории стадиона ТСШ № 18 на общую сумму 163,3 тыс. рублей, в том числе выкашивание газонов (при 3-4 кратном покосе ежемесячно) – 166 860,0 м.кв. на сумму 37,4 тыс. рублей, выполнена высадка зеленых насаждений (деревьев – 14 шт.) на сумму 11,9 тыс. рублей;

- на территории стадиона ТСШ № 5 на общую сумму 137,7 тыс. рублей (формирование крон деревьев и кустарников, полив зеленых насаждений, прополка от сорняков, посев и выкашивание газона др.), выполнена высадка зеленых насаждений (кустарников – 92 шт.) на сумму 43,8 тыс. рублей.

По программе «Столица» за 12 месяцев 2023 года выполнено работ на общую сумму – 6 656,06 тыс. рублей, профинансировано 6 836,06 тыс. рублей.

V. Дорожная отрасль.

Источник финансирования – местный бюджет

По программе развития дорожной отрасли по автомобильным дорогам общего пользования, находящимся в муниципальной собственности по г.Тирасполь на 2023 год запланировано - 40 297,16 тыс. рублей, а именно:

№ п/п	*Наименование объекта (направления расходов) согласно утвержденной программе (смете)*	*План на 12 месяцев 2023 г. (тыс. руб.)*	*Заключено договоров на сумму (тыс. руб.)*	*Профинансировано (тыс. руб.)*	*% финансирования от плана*
1.	Строительство, обустройство парковочных карманов	4 078,92	4 078,92	4 052,61	99,35 %
2.	Ремонт моста по ул. Шевченко г. Тирасполь	0,00	0,00	0,00	0,00 %
3.	Средний ремонт дорог и тротуаров, всего:	18 555,43	18 555,15	17 682,88	95,29 %
3.1	Средний ремонт дорог	11 555,43	11 555,43	11 316,08	97,92 %
3.2	Ремонт тротуаров	7 000,00	7 000,00	6 366,79	90,95 %
4	Содержание и текущий ремонт автодорог	9 577,72	9 577,72	8 235,84	85,98 %
4.1	Текущий ремонт авдорог	4 378,27	4 378,27	4 240,74	96,85 %
4.2	Ремонт и содержание дворовых (внутриквартальных) территорий	3 900,00	3 900,00	3 645,39	93,47 %
4.3	Зимнее содержание дорог	1 299,44	1 299,44	1 026,98	79,03 %
5.	Содержание и ремонт сетей ливневой канализации	1 800,00	1 800,00	1 799,92	99,99 %
6.	Резерв на ликвидацию аварийных	0,00	0,00	0,00	0,00
7.	Обслуживание технических средств регулирования движения и дорожная разметка	2 817,51	2 817,51	2 530,42	89,81 %
7.1	Обслуживание технических средств регулирования движения	1 370,81	1 370,81	1 369,81	99,92%
7.2	Нанесение линий дорожной разметки	1 180,61	1 180,61	894,51	75,76 %
7.3	Приобретение и монтаж светофорных установок	266,09	266,09	266,09	100 %
7.4	Монтаж – демонтаж светод-ых устан.	0,00	0,00	0,00	0,00 %
8.	Оплата потребленной э/э автодорог	1 868,01	1 725,00	1 574,45	84,28 %
9.	Инвентаризация улично-дорожной сети	0,00	0,00	0,00	0,00 %
10.	Приобретение дорожной техники	1 599,56	1 599,56	1 599,56	100 %
	ИТОГО:	40 297,16	40 153,87	38 152,97	94,67 %

По программе «Развитие дорожной отрасли» за 12 месяцев 2023 года выполнено работ на общую сумму – 37 817,75 тыс. рублей. Профинансировано 38 152,97 тыс. рублей.

В 2023 году были выделены дополнительные средства по дорожному фонду, для проведения следующих работ:

№ п/п	Наименование объекта (направления расходов) согласно утвержденной программе (смете)	План на 12 месяцев 2023 г. (тыс. руб.)	Заключено договоров на сумму (тыс. руб.)	Профинансировано (тыс. руб.)	% финансирования от плана
1.	Строительство и реконструкция (изготовление и установка) остановочных павильонов	504,00	504,00	470,50	93,35 %
2.	Ремонт улиц и тротуаров	1 602,82	1 602,82	1 564,74	97,62 %

VI. Программа « Территориально Экологического фонда». Источник финансирования – местный бюджет

По Программе формирования и расходования средств территориального Экологического фонда на 2023 год плановый лимит составляет – 6 215,05 тыс. рублей, из них освоено 6 180,48 тыс. рублей, профинансировано 5 619,17 тыс. рублей, кредиторская задолженность на 01.01.2024 год составила 594,37 тыс. рублей.

№ п/п	Наименование объекта (направления расходов) согласно утвержденной программе (смете)	План на 2023 г. (тыс. руб.)	Заключено договоров на сумму (тыс. руб.)	Профинансировано (тыс. руб.)	% финансирования от плана
1.	Охрана окружающей среды от воздействия отходов производства потребления и др., всего:	1 266,01	1 264,77	1 030,77	81,41 %
	а) демеркуризация отработаных ртутьсодержащих ламп бюджетных организаций 5112 шт.	30,00	29,99	29,99	99,96 %
	б) рекультивация 2-й очереди полигона ТБО в с. Малаешты	400,00	400,00	166,00	41,50 %
	в) мероприятия по предупреждению несанкционированных свалок и их ликвидация	240,61	239,37	239,37	99,48 %
	г) Охрана подземных и поверхностных вод, углубление русла и очистка ручья "Светлый"	595,40	595,40	595,40	100 %
2.	Сохранение и развитие зеленых насаждений, улучшение санитарно-экологического состояния города, всего:	4 915,98	4 865,70	4 555,33	92,66 %
	а) мероприятия по озеленению и уходу за зелеными насаждениями на территории населенного пункта…..	4 850,98	4 800,93	4 524,55	93,27 %
	а/1) мероприятия по озеленению и уходу за зелеными насаждениями (приобретение, посадка зеленых насаждений (в том числе для вертикального озеленения)……	3 050,98	3 050,98	3 022,38	99,06 %
	а/2)спил аварийных деревьев, уход за зелеными насаждениями (спил аварийных деревьев, обрезка и	1 550,00	1 549,95	1 252,18	80,78 %

	формирование крон деревьев)……				
	а/3)мероприятия по борьбе с карантинными растениями.	250,00	250,00	249,99	100 %
	б) приобретение посадочного материала для объектов.	35,00	35,00	1,00	2,85 %
	в) организация и ведение системы экологической информации и рекламы, пропаганда экологических знаний, в том числе:	30,00	29,77	29,77	100 %
	в/1) финансовая поддержка по экологическому воспитанию детей МОУ ДО "Экологический центр учащихся" ,в т.ч. приобретение оргтехники				
3.	Кредиторская задолженость по состоянию на 01.01.2024 г.	33,07		33,07	100 %
	ИТОГО:	6 215,06	6 180,48	5 619,17	90,41 %

В рамках данной программы в течение 12 месяцев проводились работы по благоустройству (реконструкции) и озеленению территории города Тирасполя (линейное озеленение, парки, скверы, кладбища и мемориалы).

Таким образом были выполнены следующие виды работ:

№ п/п	Наименование объекта (направления расходов) согласно утвержденной программе (смете)	Кол-во объектов (ед.)	Объем выполненных работ	Выполнены работы на сумму (тыс.руб)
1.	снос сухих и аварийных деревьев	675 шт		1 549,95
2.	обрезка веток	1102 шт		
3.	выкашивание газонов		1 499 714,6 м²	3 050,98
4.	выкашивание карантинного сорняка(амброзии)		186 501 м²	
5.	уход за зелеными насаждениями			
6.	вывоз несанкционированных свалок		1675 м³	239,37
7.	охрана подземных и повер-ных вод (р.Светлый)			595,40
8.	рекультивация 2-й очереди полигона ТБО в с.Малаешты			400,00
9.	демеркуризация отработанных ртутьсодержащих ламп бюджетных организаций	5 112 шт		30,00
10.	мероприятия по борьбе с карантинными растениями			250,00
11.	приобретение посадочного материала для объектов			35,00
12.	Организация и ведение системы экологической информации и рекламы			29,78
	ИТОГО:	6 889	1 687 890,6	6 180,48

В дополнение сообщаем, что по устному распоряжению главы Государственной администрации города Тирасполь и города Днестровск был выполнен дополнительный объем работ по благоустройству и озеленению территории города, в том числе уходные работы (полив, прополка клумб, устройство приствольных лунок, стрижка живых изгородей, обработка растений

и газонов от вредителей и болезней и др.) и работы по покосу линейного озеленения, парков и скверов на общую сумму 3 168,80 тыс. руб.

VII. Программа мероприятий по улучшению санитарного и экологического состояния территорий г. Тирасполь

По программе мероприятий по улучшению санитарного и экологического состояния территорий г. Тирасаоль на 2023 год запланировано - 4 312,35 тыс. рублей, а именно:

№ п/п	Наименование объекта (направления расходов) согласно утвержденной программе (смете)	План на 12 месяцев 2023 г. (тыс. руб.)	Заключено договоров на сумму (тыс. руб.)	Профинансировано (тыс. руб.)	% финансирования от плана
1.1.	Санитарное содержание городских территорий (дороги, тротуары, газоны)	1 071,51	1 071,51	1 071,51	100 %
1.2.	Сохранение и развитие зеленых насаждений, улучшение санитарно-экологического состояния города, в том числе мероприятия по озеленению и уходу за зелеными насаждениями, снос аварийных деревьев, формирование крон деревьев, обрезка ветвей, корчевка пней.	3 240,84	2 099,33	2 099,33	100 %
			1 141,50	1 141,50	
	ИТОГО:	4 312,35	4 312,35	4 312,35	100 %

В рамках данной программы в течение 12 месяцев работы по улучшению санитарного и экологического состояния территорий г. Тирасаоль не проводились.

VIII. Программа «Исполнения наказов избирателей в т.ч. технический надзор». Источник финансирования – местный бюджет

По Программе наказов избирателей на 2023 год плановый лимит составляет – 3 942,90 тыс. рублей.

	Ремонт жилого фонда и благоустройство территорий и дворов по Программе исполнения наказов избирателей в т.ч. технический надзор				
№ п/п	Наименование объекта (направления расходов) согласно утвержденной программе (смете)	Заключено договоров на сумму (тыс. руб.)	Выполнено работ на сумму (тыс. руб.)	Профинансировано (тыс. руб.)	% финансирования от суммы договоров
1	округ № 1	101,17	101,17	101,17	100 %
2	округ №2	99,86	99,86	99,86	100 %
3	округ № 3	101,17	101,17	101,17	100 %
4	округ № 4	101,17	101,17	101,17	100 %
5	округ № 5	99,47	99,47	99,47	100 %
6	округ № 6	100,36	100,36	100,36	100 %
7	округ № 7	101,04	100,92	100,92	100 %
8	округ № 8	99,81	99,81	99,81	100 %
9	округ № 9	100,39	100,03	100,03	100 %

10	округ № 10	99,91	99,91	99,91	100 %
11	округ № 11	101,17	101,17	101,17	100 %
12	округ № 12	88,29	88,29	88,29	100 %
13	округ № 13	101,17	101,17	101,17	100 %
14	округ № 14	101,17	101,17	101,17	100 %
15	округ № 15	100,00	100,00	100,00	100 %
16	округ № 16	100,29	100,29	100,29	100 %
17	округ № 17	100,00	100,00	100,00	100 %
18	округ № 18	100,00	97,63	97,63	97,63 %
19	округ № 19	101,17	101,17	101,17	100 %
20	округ № 20	100,73	100,73	100,73	100 %
21	округ № 21	100,68	100,68	100,68	100 %
22	округ № 23	101,17	101,17	101,17	100 %
23	округ № 24	100,00	99,96	99,96	99,96 %
24	округ №25	100,54	100,54	100,54	100 %
25	округ № 26	88,50	8,32	8,32	9,40 %
26	округ № 27	101,17	101,17	101,17	100 %
27	округ № 28	77,39	77,39	77,39	100 %
28	округ № 29	100,49	96,68	96,68	96,20 %
29	округ № 30	97,62	96,40	96,40	98,75 %
30	округ № 31	101,17	101,17	101,17	100 %
31	округ № 32	101,17	101,17	101,17	100 %
32	округ № 33	100,02	100,02	100,02	100 %
33	округ № 34	99,28	99,28	99,28	100 %
34	округ № 35	100,00	97,34	97,34	97,34 %
35	округ № 36	100,81	100,81	100,81	100 %
36	округ № 37	101,17	101,17	101,17	100 %
37	округ № 38	101,17	101,17	101,17	100 %
38	округ № 39	65,17	65,17	65,17	100 %
	ИТОГО:	3 763,66	3 646,19	3 646,19	96,87 %

В ходе реализации данной программы за 12 месяцев 2023 года, в рамках программы было заключено договоров на общую сумму – 3 763,66 тыс.руб. из них по техническому надзору на сумму – 26,73 тыс.руб. Профинансировано на сумму – 3 646,19 тыс.руб., в том числе по техническому надзору 25,80 тыс.руб.

IX. Программа «Содержание и ремонт жилого фонда». Источник финансирования – местный бюджет

По Программе предусмотрен плановый лимит на 2023 год – 3 838,00 тыс. рублей.

В ходе реализации данной программы за 12 месяцев 2023 года, в рамках программы было заключено 21-ин договор на общую сумму – 3 837,98 тыс.руб., профинансировано 3 768,81 тыс. руб.

№ п/п	Наименование объекта (направления расходов) согласно утвержденной программе (смете)	План на 12 месяцев 2023 г. (тыс. руб.)	Заключено договоров на сумму (тыс. руб.)	Профинансировано (тыс. руб.)	% финансирования от плана (договора)
2.	Содержание и ремонт жилого фонда				
2.1.	Замена 3-х лифтов (приобретение, монтаж, пусконаладка)	2 022,48	2 022,48	2 022,48	100 %
2.2.	Программа поддержки ТСЖ,ЖСК,ПК по проведению капитального ремонта кровель и отмосток (в т.ч. технический надзор)	1 665,52	1 665,52	1 596,35	95,84 %
2.3.	Ремонт и содержание детских игровых и спортивных площадок	150,00	149,98	149,98	99,98 %
	ИТОГО:	3 838,00	3 837,98	3 768,82	98,19 %

X. Предоставление льгот одиноко проживающим лицам пенсионного возраста на жилищно-коммунальные услуги (январь-декабрь 2023 год) Источник финансирования – местный бюджет

По Программе предусмотрен плановый лимит на 2023 год – 5 746,72 тыс. рублей. Предоставлено на финансирование по возмещению льгот одиноко проживающим лицам пенсионного возраста за отчётный период январь-декабрь месяцы 2023 года на сумму 4 928,44 тыс. руб. Произведено финансирование за счет средств местного бюджета по возмещению льгот одиноко проживающим лицам пенсионного возраста за отчётный период январь-декабрь месяцы 2023 года на сумму 4 928,44 тыс. руб.

№ п/п	Наименование объекта (направления расходов) согласно утвержденной программе (смете)	План на 12 месяцев 2023 г. (тыс. руб.)	Подано на возмещение за 12 месяцев 2023 г. (тыс. руб.)	Профинансировано за 12 месяцев 2023 г. (тыс. руб.)	% финансирования от плана
1.	Возмещения льгот отдельным категориям граждан за счет средств МЕСТНОГО БЮДЖЕТА.				
2.1	МУП	5 488,89	4 678,98	4 678,98	85,24 %
2.2.	ЖСК, ТСЖ, ТЖК, ЖЭК	257,82	249,46	249,46	96,75 %
	ИТОГО:	5 746,72	4 928,44	4 928,44	85,76 %

XI. Программа расходования средств, полученных от приватизации имущества, находящегося в муниципальной собственности города Тирасполь, на 2023 год. Фонд социального развития

№ п/п	Наименование объекта (направления расходов) согласно утвержденной программе (смете)	План на 12 месяцев 2023 г. (тыс. руб.)	Заключено договоров на сумму (тыс. руб.)	Профинансировано (тыс. руб.)	% финансирования от плана
1.	Организация и развитие праздничных мероприятий	428,48	427,98	427,62	0,00 %

В рамках данной программы за 12 месяцев 2023 года, проводились работы на сумму 427,62 тыс. рублей.

XII. Программа выполнение работ по капитальному ремонту жилого фонда, детей сирот на 2023 года

(Р-т квартиры № 23 по ул. Комсомольская, д. 8/3 в г. Тирасполь Басенко Станиславу Андреевичу)

№ п/п	Наименование объекта (направления расходов) согласно утвержденной программе (смете)	План на 12 месяцев 2023 г. (тыс. руб.)	Заключено договоров на сумму (тыс. руб.)	Профинансировано (тыс. руб.)	% финансирования от плана
1.	Р-т квартиры № 23 по ул. Комсомольская, д. 8/3 в г. Тирасполь - Басенко Станиславу Андреевичу	33,52	5,73	5,33	15,90 %

В рамках данной программы за 12 месяцев 2023 года, проводились работы на сумму 5,33 тыс. рублей.

XII. Отчет о работе жилищного отдела за 2023 год

Работа отдела проводилась в соответствии с Жилищным законодательством Приднестровской Молдавской Республики и была направлена на своевременное и качественное обслуживание жителей города Тирасполя по возникающим у них жилищным вопросам.

Основные направления работы жилищного отдела:

- постановка на учет граждан в качестве нуждающихся в улучшении жилищных условий, предоставляемых по договорам социального (коммерческого) найма, снятие с учета граждан в установленном законодательством порядке;
- учет и распределение жилья;
- учет и выявление выморочного имущества;
- проведение ежегодной мониторинга граждан, состоящих на учёте в качестве нуждающихся в улучшении жилищных условий;
- организация работы по оформлению гражданам договоров социального найма на занимаемые жилые помещения муниципального жилищного фонда;
- организация обмена, замены жилых помещений;
- приватизация государственного (муниципального) жилищного фонда;
- участие в реализации Государственной целевой программы «Обеспечение жилыми помещениями детей-сирот и детей, оставшихся без попечения

родителей, лиц из числа детей-сирот и детей, оставшихся без попечения родителей на период 2018-2027 годов»;

- консультации граждан по жилищным вопросам.

На учете нуждающихся в улучшении жилищных условий при Государственной администрации в городе Тирасполе в 4 очередях (внеочередная, первоочередная, общая и участники боевых действий по защите Приднестровской Молдавской Республики) состоит 1834 гражданина.

За отчетный период проведено 12 заседаний жилищной комиссии, на которых рассмотрено 82 обращений граждан о приеме на квартирный учет, из которых:

принято на учет	27 граждан
отказано в приеме на учет	8 гражданам
исключено из списков очередников	43 гражданина
переведено из одной очереди в другую	4 граждан

Жилищная проблема – это одна из социальных проблем и заключается она в дефиците жилья.

Новое строительство жилья за счет средств городского бюджета не ведется. Граждане обеспечиваются вторичным жильем, которого имеется незначительное количество и с каждым годом становится все меньше, так как около 96 % муниципального жилья приватизировано в собственность граждан.

Учитывая неудовлетворительные и стесненные жилищные условия очередников, а также с целью закрепления кадров государственных и муниципальных органов власти Государственная администрация города Тирасполь и города Днестровск ежегодно изыскивает возможность предоставления им жилых помещений в муниципальных общежитиях в порядке временного улучшения жилищных условий.

За отчетный период рассмотрены 140 заявлений граждан об улучшении жилищных условий, из них изыскана возможность и гражданам, нуждающимся в жилье, предоставлено:

жилых помещений в домах и муниципальных общежитиях из них:	**40**
гражданам, состоящим на учете нуждающихся в улучшении жилищных условий при Государственной администрации города Тирасполь и города Днестровск с исключением из списков очередников;	***18***
гражданам, состоящим на учете нуждающихся в улучшении жилищных условий при Государственной администрации города Тирасполь и города Днестровск в порядке временного улучшения жилищных условий до подхода очереди из них:	***15***
- общежития	13
- квартиры с частичными удобствами и без удобств	2
гражданам, состоящим на учете нуждающихся в улучшении жилищных условий по месту работы	***2***
по ходатайству муниципальных предприятий города Тирасполь на период работы, из них:	***4***
общежития	4

Продлено договоров коммерческого найма на новый срок 64 гражданам города.

В связи с отсутствием и наличием договоров социального найма с гражданами были заключено 67 договоров социального найма, дополнительных соглашений – 42.

Сметой расходов государственной целевой программой «Обеспечение жилыми помещениями детей-сирот и детей, оставшихся без попечения родителей, лиц из числа детей-сирот и детей, оставшихся без попечения родителей, на период 2018–2027 годов» на 2023 год Государственной администрации города Тирасполь и города Днестровск выделено 3 510,00 тыс. руб. для приобретения 10 жилых помещений.

Городская комиссия по приватизации жилищного фонда в 2023 году провела 12 заседаний, на которых рассмотрено 209 вопросов, из них: принято положительное решение о приватизации 181 квартир, отказано 2, оставлено без рассмотрений – 1, деприватизировано 1 квартиры, и другие вопросы – 37.

2023 году состоялось 10 заседания межведомственной комиссии о признании жилого помещения, жилого дома непригодными для проживания, а многоквартирного жилого дома аварийным, подлежащим сносу или реконструкции, о порядке перевода жилых домов и жилых помещений в нежилые, на которых рассмотрены следующие обращения:

по вопросам перевода жилых домов и жилых помещений в нежилые помещения	18
по вопросам отнесения жилых помещений к категории непригодных для проживания	7
по вопросам отнесения жилых помещений к категории пригодных для проживания	1
по вопросу исключения объекта из жилищного фонда	24

В соответствии с Законом Приднестровской Молдавской Республики от 14 января 2009 года № 648-З-IV «О приобретении государством и муниципальными образованиями Приднестровской Молдавской Республики выморочного имущества» жилищным отделом было направлено 26 уведомлений о наличии выморочного имущества, по 7 из которых вынесены государственным нотариусом Постановления о признании имущества выморочным.

г. Днестровск

В отчетном периоде деятельность МУП «ЖЭУК г. Днестровска» была направлена на решение вопросов организации содержания муниципального жилищного фонда в целях обеспечения безопасных условий для проживания граждан, предохранения зданий от преждевременного износа.

По состоянию на 01.01.2024 г. общая площадь жилищного фонда (тарифного сбора) составила 258 707 кв.м. Муниципальный жилищный фонд насчитывает 92 дома.

Общая площадь зеленых насаждений в городе составляет 99,3 га. (999 300 кв. м).

В городском хозяйстве города находится 16 улиц общей протяженностью 10,515 км и площадью более 191,2 кв. м, все улицы с асфальтовым покрытием. Общая площадь городских тротуаров – 23 300 кв.м.

Объем денежных средств, предусмотренный в местном бюджете на ремонт и благоустройство жилищного фонда на 12 месяцев 2023 г. составил 450,0 тыс. руб. Выполнено работ - 450,0 тыс. руб. (2022 г - 1 693,19 тыс. руб.):

- адресная программа по наказам избирателей - 450,00 тыс. руб.

Профинансировано 450,0 тыс. руб.



В течение рассматриваемого периода за счет средств, собираемых с населения г. Днестровска, на капитальный и текущий ремонт муниципального жилищного фонда использовано 3 909,29 тыс. руб. (2022 г - 3 453,75 тыс. руб.).

В рамках адресной программы капитального ремонта жилого фонда выполнены работы на сумму 1 298,03 тыс. руб. (2022 г - 1 350,02 тыс.руб.) в том числе:

1.Капитальный ремонт зданий на сумму 1 136,45 тыс. руб.

- Ремонт мягких кровель на 4 домах 2 644 м2 на сумму 829,68 тыс. руб.;
- Ремонт отмостки на 2 домах 423м2 на сумму 97,26 тыс. руб.;
- Ремонт балконных плит на 14 домах 33 шт. на сумму 209,51 тыс. руб.

2. *Капитальный ремонт лифтов* на сумму 161,58 тыс.руб.

- Восстановление ресурса лифтов на 1 доме 1 лифт на сумму 161,58 тыс. руб.

В рамках адресной программы текущего и заявочного ремонта жилого фонда выполнены работы на сумму 2 365,95 тыс. руб. (2022 г - 1 728,27 тыс.руб.) в том числе:

1. Ремонт межпанельных швов на 5 домах 1019 м/п на сумму 154,33 тыс.руб.;
2. Ремонт кровли, кровельных свесов на 4 домах 260 м/п на сумму 36,65 тыс. руб.;
3. Ремонт подъездов на 11 домах 16 подъездов на сумму 1 033,33 тыс. руб.;
4. Замена окон в 13 подъездах на 9 домах на сумму 150,0 тыс. руб.;
5. Ремонт бетонного основания входа в подъезд на 3 домах 85 м2 на сумму 21,24 тыс. руб.;
6. Ремонт входа в подвал на 5-и домах 560 м2 на сумму 223,52 тыс. руб.;
7. Ремонт отмостки на 3 домах 340 м2 на сумму 99,12 тыс. руб.;

8. Установка табличек с номерами подъездов и квартир на 92 домах 278 шт. на сумму 29,98 тыс. руб.;

9. Ремонт кровли балконов в 5 домах 71 м2 на сумму 44,78 тыс.руб.

10. Проверка и чистка венканалов в 3 домах на сумму 1,75 тыс. руб.;

11. Прочистка ливневых каналов 0,95 тыс. руб.;

12. Ремонт и техобслуживание 15 мусоропроводов в 8 домах на сумму 3,51 тыс. руб.;

13. Аварийные работы на сумму 16,13 тыс.руб.;

14. Заявочный ремонт выполнен на сумму 178,52 тыс.руб.;

15. Техническое диагностирование 40 лифтов в 22 домах на сумму 20,88 тыс. руб.;

16. Электроизмерительные работы на 26 лифтах в 13 домах на сумму 16,28 тыс. руб.

Для проведения капитального ремонта сетей отопления и ГВС МУП «ЖЭУК г. Днестровска» выполнены работы на 10 домах 1 971 м/п на сумму 158,19 тыс. руб. (2022 г - 229,83 тыс.руб.).

Для проведения капитального ремонта сетей ХВС и водоотведения МУП «ЖЭУК г. Днестровска» выполнены работы на 15 домах 802,75 м/п на 87,12 тыс. руб. (2022 г -145,63 тыс.руб.).

За 12 месяцев 2023 г. из средств местного бюджета в рамках программы по благоустройству города выполнено работ на сумму 1 614,90 тыс. руб. (2022 г.- 1 892,61 тыс. руб.), в том числе:

- содержание кладбища – 96,10 тыс.руб.;
- уборка городских улиц, тротуаров, газонов - 1 108,55 тыс. руб.;
- уборка городских территорий до и после праздничных мероприятий - 31,98 тыс. руб.;
- уничтожение вороньих гнезд - 12,23 тыс. руб.;
- аварийно - восстановительный ремонт объектов в местах общего пользования - 89,33 тыс.руб.;
- содержание общественных туалетов в сквере по ул. Строителей - 65,74 тыс. руб.;
- содержание общественных туалетов на территории зоны отдыха - 25,98 тыс. руб.;
- содержание фонтана - 76,14 тыс.руб.;
- установка, оформление, демонтаж новогодней елки - 64,95 тыс.руб.;
- облицовка пьедестала памятника защитникам родной земли - 16,13 тыс. руб.;
- ремонт и покраска урн, скамеек, малых архитектурных форм в местах общего пользования - 27,78 тыс. руб.

Профинансировано 1 624,99 тыс.руб., в том числе кредиторская задолженность на 01.01.2023 г. - 10,08 тыс. руб.

За 12 месяцев 2023 г. из средств местного бюджета в рамках программы благоустройства и озеленения территорий города выполнено работ на сумму 0 тыс. руб. (2022 г.- 512,98 тыс. руб.).

За 12 месяцев 2023 г. за счет целевого сбора с граждан в рамках программы благоустройства территорий города выполнено работ на сумму 101,75 тыс. руб**.** (2022 г. - 0 тыс. руб.), в том числе:

- создание и обустройство автомобильной парковки по ул.Строителей, 16 - 101,75 тыс. руб.

Уборка городских улиц, тротуаров, газонов





Из *экологического фонда* выполнено работ по озеленению городских территорий за 12 месяцев 2023 г. на сумму 3 192,09 тыс. руб. (2022 г. –2 340,11 тыс. руб):

- уход за зелеными насаждениями на территории города - 1 101,76 тыс. руб.;
- снос и обрезка деревьев по городу - 80,80 тыс. руб.;
- аварийный снос деревьев - 100,90 тыс. руб.;
- аварийный снос деревьев (после стихийного бедствия) - 56,06 тыс. руб.;
- посадка зеленых насаждений - 217,38 тыс. руб.;
- мероприятия по борьбе с карантинными растениями - 431,91 тыс. руб.;
- снос и обрезка деревьев объектов соцкультбыта - 75,68 тыс. руб.;
- выкашивание газонов на территории объектов соцкультбыта - 175,74 тыс.руб.;
- вывоз древесно-растительных отходов – 30,41 тыс. руб.;
- реконструкция зеленых насаждений на берегу Кучурганского лимана - 12,25 тыс.руб.;
- покос травы в зоне отдыха на лимане - 133,60 тыс.руб.;
- чистка прибрежной полосы в районе пляжа - 99,85 тыс.руб.;
- уход за зелеными насаждениями в зоне отдыха ул. Первомайская, 9-11 - 104,85 тыс. руб.;
- посадка зеленых насаждений зон отдыха-28,41 тыс. руб.;
- озеленение и уход за зелеными насаждениями центральной части ул. Б.Энергетиков, ул. Строителей - 406,37 тыс. руб.;
- мероприятия по содержанию полигона ТБО – 69,60 тыс. руб.;
- создание пылезащитных полос - 66,52 тыс. руб.

Профинансировано 3 192,09 тыс. руб.

Уход за зелеными насаждениями на территории города



Озеленение и уход за зелеными насаждениями центральной части ул. Б.Энергетиков, ул.Строителей



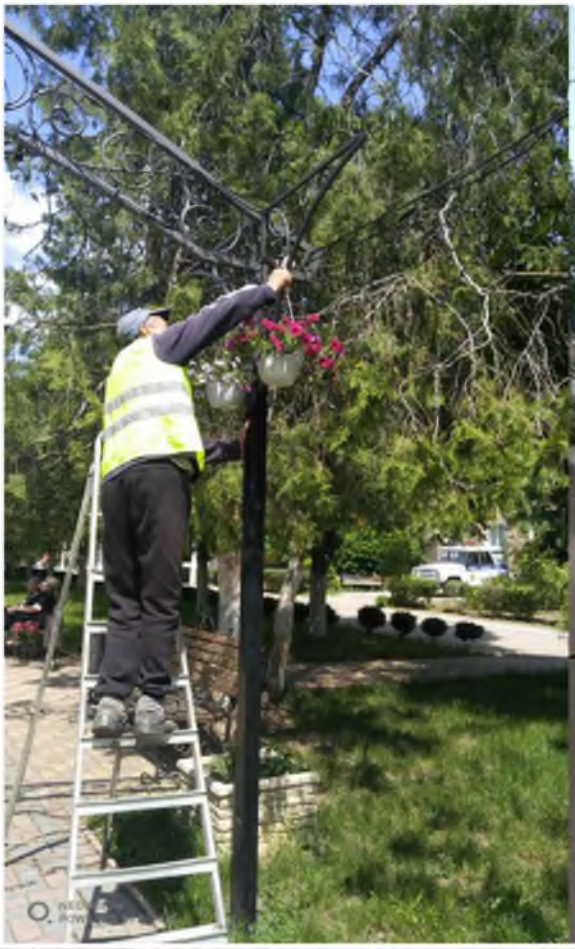



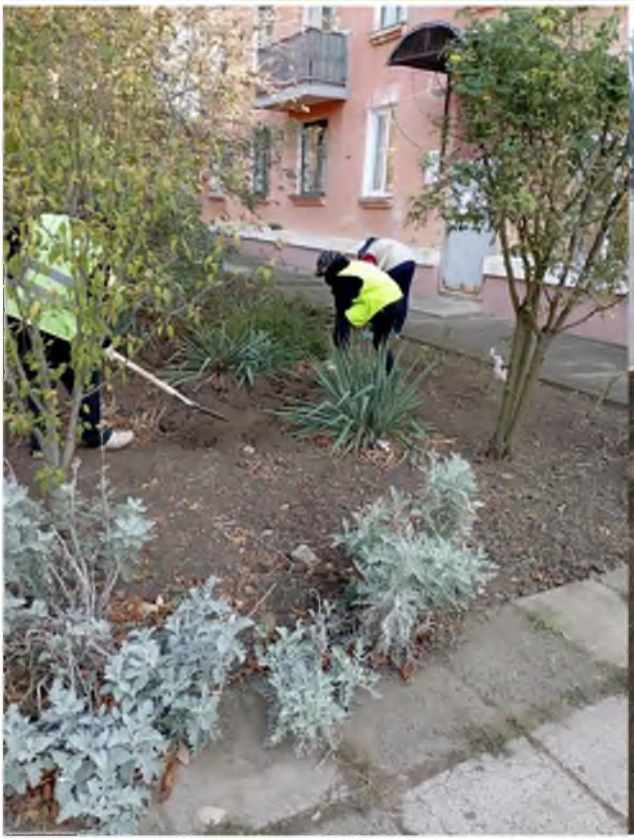

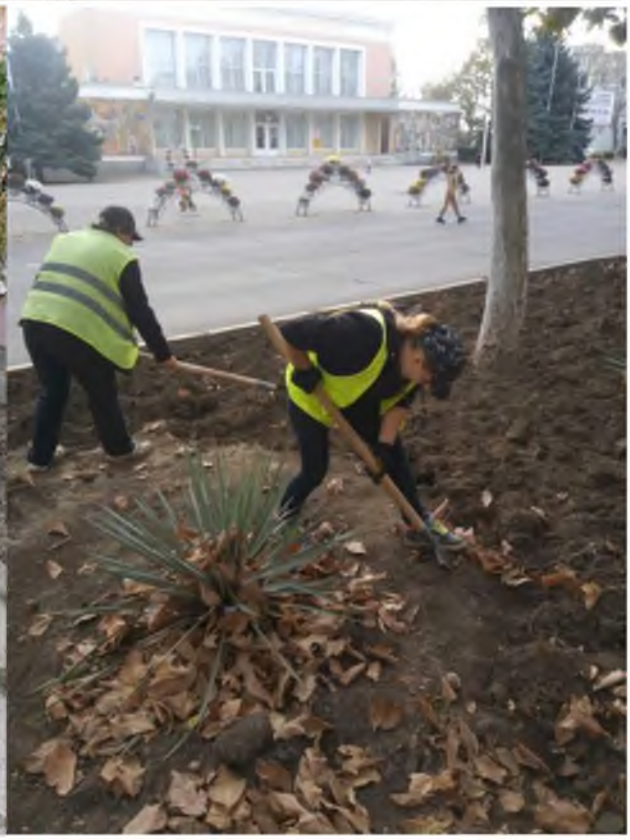

Выкашивание газонов на территории объектов соцкультбыта



Из средств Дорожного фонда за 12 месяцев 2023 года выполнено работ на сумму 680,49 тыс.руб. (2022 г. –2 044,27 тыс. руб.), в том числе:

- средний ремонт цементобетонных дорог по ул. Строителей, 55, 57 - 291,69 тыс. руб.;
- ремонт тротуаров по ул.Тираспольская – 59,93 тыс. руб.;
- обустройство стоянок, парковок по ул. Комсомольская, 1 - 60,00 тыс. руб.;
- зимнее содержание дорог - 42,86 тыс. руб.;
- текущий ремонт дорог по наказам избирателей депутатские округа № 40, 41, 42 - 150,00 тыс. руб.;
- содержание и ремонт сетей ливневой канализации - 40,08 тыс. руб.;
- нанесение линий дорожной разметки - 16,58 тыс. руб.;
- реконструкция остановочных пунктов по ул. Тираспольской - 19,35 тыс. руб.

Профинансировано - 680,49 тыс. руб.

По состоянию на 01.01.2024 г. доля протяженности освещенных частей улиц, проездов, набережных составляет 98 % от их общей протяженности на конец отчетного периода (на 01.01.2023 г. – 98 %).

Средний ремонт цементобетонных дорог по ул. Строителей, 55, 57



Текущий ремонт дорог по наказам избирателей депутатские округа № 40, 41, 42



Жилищная политика в отчетном периоде была направлена на решение вопросов по предоставлению гражданам жилых помещений по договорам социального и коммерческого найма, по переоформлению финансового лицевого счета, по приватизации жилья, приему документов для постановки граждан на учет нуждающихся в улучшении жилищных условий.

По состоянию на 31.12.2023 г. в г. Днестровске состоят на учете нуждающиеся в улучшении жилищных условий 84 граждан (2022 г. – 84 граждан); на квартирный учет в отчетном периоде не было принято не одного человека (2022 г. - 2 человека). Снятых с квартирного учета – не одного человека (2022 г. – 1 человек).

За отчетный период 2023 г. в собственность граждан в порядке приватизации государственного (муниципального) жилищного фонда было передано – 6 жилых помещений (2022 г. – 5 жилых помещений), из которых 2 были переданы в пределах нормативной обеспеченности - безвозмездно. Согласно подпункта, а)

пункта 10 Постановления Правительства Приднестровской Молдавской Республики от 13 декабря 2017 года № 343 - 2 жилых помещений передано безвозмездно. А 2 (два) жилых помещений были переданы с оплатой за сверхнормативную общую площадь. В связи с чем, в местный бюджет поступило 16,76 тыс. руб. доход за приватизации квартир (за 2022 г. поступлений от приватизации квартир в местный бюджет не поступало).

По состоянию на 31.12.2023 г. в г. Днестровске приватизировано 4 617 квартир (2022 г. – 4 611 квартир).

Решением Государственной администрации города Днестровск № 179 от 23 октября 2020 года «Об отмене Решения Государственной администрации города Днестровск от 11 июля 2016 года «О прописке социально незащищенных и нуждающихся в прописке граждан на территории г. Днестровск» прекращены права предоставления временной прописки гражданам, родившимся в г. Днестровске, по ул. Строителей, д. 24 без предоставления жилья.

За отчетный период Государственной администрацией города Днестровска было принято 25 Решений по жилищным вопросам:

6 (шесть) Решений «О предоставлении жилого помещения по договору социального найма»;

11 (одиннадцать) Решений «О предоставлении жилого помещения по договору коммерческого найма»;

1 (одно) Решение «О расторжении договора социального найма жилого помещения»;

2 (два)Решения «О расторжении договора коммерческого найма»;

3 (три) Решения «Об изменении договора социального найма жилого помещения»;

1 (одно) Решение «О создании комиссии по обследованию жилого помещения»;

1 (одно) Решение «Об утверждении списков граждан, нуждающихся в улучшении жилищных условий.

За отчетный период Государственной администрации города Днестровск было заключено 11 договоров коммерческого найма на жилые помещения в муниципальном общежитии города Днестровска. (2022 г. - было заключено 5 договора коммерческого найма) и заключено 6 договора социального найма (2022 г. было заключено 4 договора социального найма).

Строительство и архитектура

В Программу по капитальному ремонту объектов образования, культуры, спорта, административных зданий и прочих объектов включены объекты социально-культурного назначения, на которых планируется выполнялся капитальный ремонт.

В этом году по **Программе капитального ремонта объектов образования, культуры, спорта и административных зданий** выделено 27 028,29 тыс. руб.

За отчетный период по Программе ***капитального ремонта объектов образования, культуры, спорта, административных зданий и прочих объектов*** в 2022 году были выполнены работы на сумму 20 840,34 тыс. руб. из запланированных 21 650,46 тыс. руб., что составляло 96,3 %. За отчетный период

в 2023 году освоено 26 628,24 тыс. руб. из запланированных 27 028,29 тыс. руб. Это составляет 98,5 %.

Программе капитального ремонта объектов образования, культуры, спорта и административных зданий.

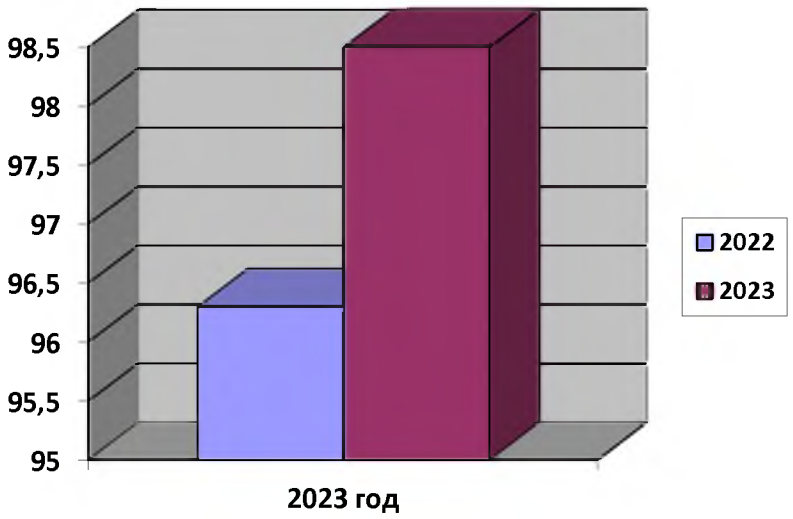

За отчетный период работы выполнялись на объектах образования. В 10 детских садах установлено 27 шт. теневых навесов. На 14 объектах в детских садах и школах выполнены работы по ремонту кровельного покрытия, ремонту водосточной системы. На 17 объектах выполнялись работы по ремонту пищеблоков, кровли, прачечных, санузлов, ремонту спортивных площадок, ремонту инженерных систем. Работы выполнены на сумму 14 836,37 тыс. руб. из запланированных 14 894,55 тыс. руб. Это составляет 99,6 %. В прошлом году за отчетный период работы на объектах образования выполнены на сумму 19 908,13 тыс. руб. из запланированных 20 676,96 тыс. руб. Это составляло 96,3 %.

Капитальный ремонт объектов МУ "УНО г. Тирасполь"

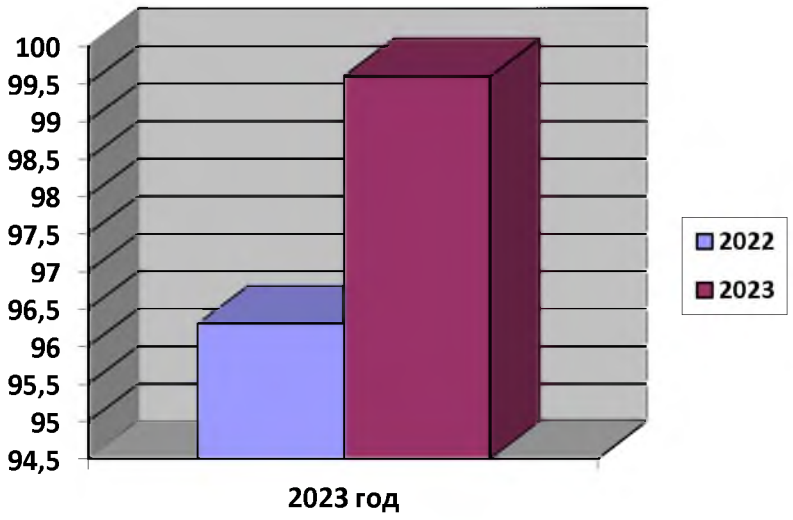

На трех объектах спорта МОУ ДО "СДЮШОР плавания", г. Тирасполь, ул. Синева, 1 "а" на сумму 2 800.00 тыс. руб. выполняются работы по ремонту помещений в малом и большом бассейнах, на объекте МОУ ДО «ТСДЮШОР борьбы и бокса» г. Тирасполь, ул. Щорса, 11 выполнялись работы по ремонту

шатровой кровли и на третьем объекте МОУ ДО «ТСДЮШОР борьбы и бокса» г. Тирасполь, ул. Мира, 21 а. Работы выполнены на сумму 3 578,97 тыс. руб. из запланированных на год 3 580,00 тыс. руб. Это составляет 100 %. В прошлом году работы были выполнены на сумму 235,32 тыс. руб. из запланированных 271,22 тыс. руб. Это составляло 86,8 %.

Капитальный ремонт объектов МУ "Управление по физической культуре и спорту г. Тирасполь"

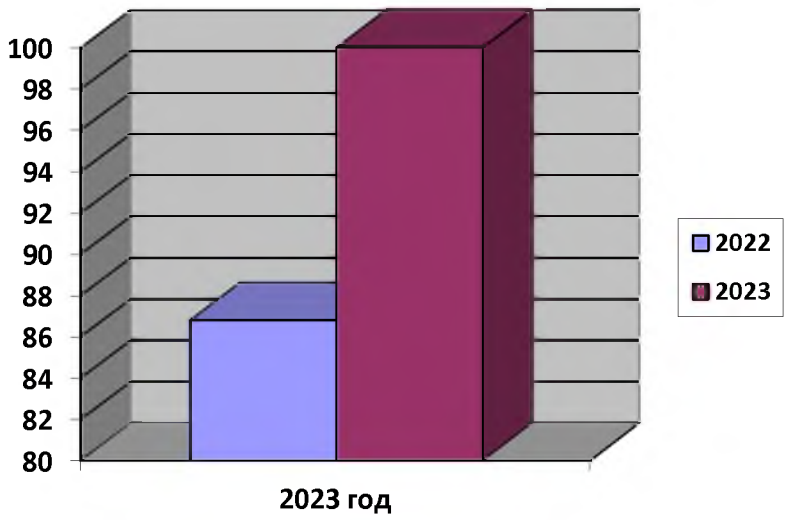

На трех объектах культуры выполнялись работы по ремонту мягкой кровли на объекте МУ «Культурно-досуговый центр «Мир», ул. Калинина, 43, на объекте МУ «Молодежный клуб Орфей», ул. Краснодонская, 41 выполнялись работы по ремонту внутренних помещений, с заменой коммуникаций, ремонту фасада и на объекте МОУ ДО «Детская художественная школа им. А.Ф. Фойницкого», ул. Р. Люксембург, 69 выполнялись работы по ремонту системы отопления. Работы выполнены на сумму 5 097,63 тыс. руб. из запланированных на год 56 154,94 тыс. руб. Это составляет 98,9 %. В прошлом году за отчетный период работы были выполнены на сумму 75,27 тыс. руб. на выделенный лимит финансирования, это составляло 100 %.

Капитальный ремонт объектов МУ "Управление культуры г. Тирасполя"

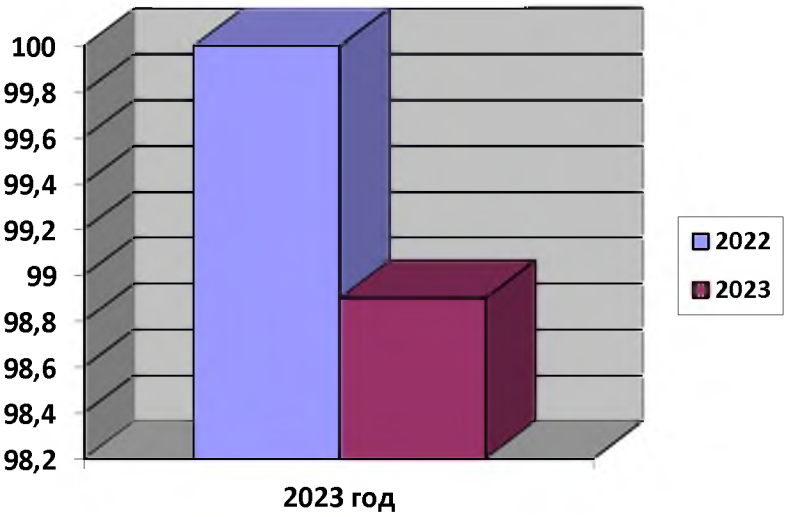

За отчетный период были выполнены электромонтажные работы по замене светильников в актовом зале Дома Советов, ул. 25 Октября, 101, ремонт кровли в здании депо МУП «ТТУ им. И.А. Добросоцкого», ул. Гвардейская, 13 и ремонт участка контактной сети по ул. Мира. Из запланированной на 2023 год средств 3 398,80 тыс. руб. работы выполнены на сумму 3 115,36 тыс. руб. Это составляет 91,7 %.

По Программе капитального строительства лимит на 2023 год составляет 26 000,00 тыс. руб. Работы выполнялись на 4-х объектах. Выполнение по объектам составляет 25 982,00 тыс. руб. Это составляет 100 %. В прошлом году за отчетный период работы были выполнены на сумму 5 500,49 тыс. руб., из запланированных 12 722,94 тыс. руб. Это составляет 43 %.

Выполнялись работы на объектах:

– строительство стадиона в МОУ «ТСШ № 8», ул. Калинина,17. Срок выполнения работ продлен до 1 марта 2024 года и произведена предоплата 100%;

- строительство 1-го этапа третьей очереди полигона твердых бытовых отходов в районе села Малаешты Григориопольского района. Срок выполнения работ продлен до 1 марта 2024 года и произведена предоплата 100 %;

- устройство ограждения по ул. Мира, 33;

- строительство системы линейного орошения по ул. 25 Октября.

Сравнительная диаграмма по исполнению Программы капитального строительства

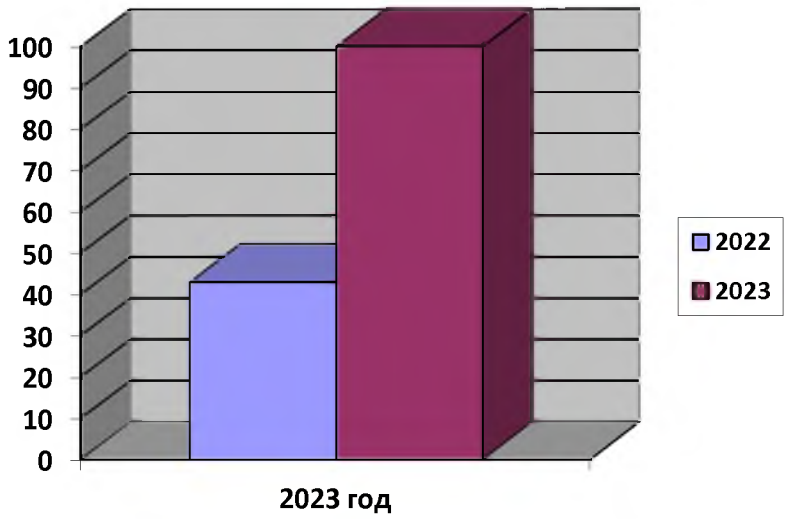

По Фонду капитальных вложений на 2023 год всего лимит расходования средств на 2023 год по 10 объектам города Тирасполь определен в размере 44 445,42 тыс. руб. За отчетный период работы в 2022 году были выполнены работы на сумму 38 874,77 тыс. руб. Лимит расходования средств на 2022 год по 12 объектам города Тирасполь определен в размере 44 790,51 тыс. руб. Это составляло 86 %.

В 2023 года лимит составляет 44 445,42 тыс. руб. Всего строительство, реконструкция и ремонт производился на 10 объектах. За отчетный период выполнены работы на сумму 44 125,0 тыс. руб. Это составляет 99 %.

Фонд капитальных вложений

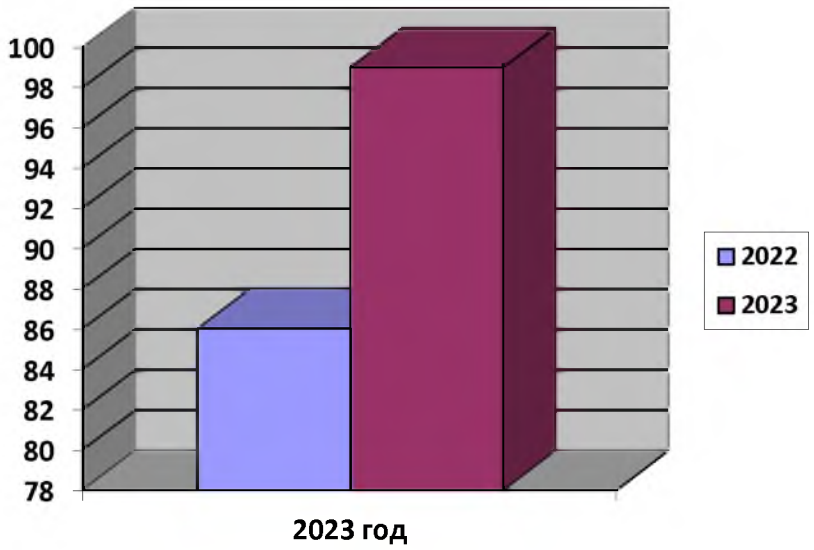

1. Капитальные вложения в строительство объектов социально - культурного назначения

Выполнялись работы на четырех объектах по строительству.

1. По объекту: **«Создание Государственного историко-краеведческого музея (в составе Екатерининского парка в городе Тирасполь) (II этап), в том числе проектные работы** (лимит 8 000,0 тыс. руб.).

Подрядная организация – ООО «Витан». Контракт на сумму 7 888,63 тыс. руб. Технический надзор МУП «ТПСО» - 111,23 тыс. руб. Срок выполнения работ продлен до 1 марта 2024 года и произведена предоплата 100%. Фактическое выполнение по объекту составляет 99 %.

2. По объекту: **«Создание парковой зоны по ул. Мира, 50 (I этап), в том числе проектные работы»** (лимит 6 864,31 тыс. руб.).

Подрядная организация - ЗАО «ДСК». Контракт на сумму 6 240,4 тыс. руб. Выполнение фактическое – 100 %.

Ведение технического надзора с МУП «ТПСО» в сумме 87,99 тыс. руб.

Подрядная организация – МУП «Спецзеленстрой». Контракт на сумму 431,08 тыс. руб. Выполнение фактическое – 100 %.

Ведение технического надзора с МУП «ТПСО» в сумме 5,04 тыс. руб.

3. По объекту: **«Создание Государственного историко-краеведческого музея (в составе Екатерининского парка в городе Тирасполе) (I этап), в том числе проектные работы** (лимит 5 525,34 тыс. руб.).

Подрядная организация - ООО "Витан". Контракт на сумму – 5 407,26 тыс. руб. Технадзор МУП «ТПСО» - 118,08 тыс. руб. Выполнение фактическое – 100%.

4. По объекту: **«Реконструкция Тираспольского городского стадиона им. Е. Я. Шинкаренко, расположенного по адресу: г. Тирасполь, ул. Мира, 21, и ледового катка, расположенного по ул. Синева, 3 в том числе проектные работы (1-й этап)»** (лимит 11 043,99 тыс. руб.).

Подрядная организация - ООО «Энергоремстрой». Контракт на сумму 4 998,32 тыс. руб. Ведение технического надзора с МУП «ТПСО» - 54,98 тыс. руб. Срок выполнения работ продлен до 1 марта 2024 года и произведена предоплата

100 %.

Выполнение фактическое – 95 %.

Подрядная организация - ООО «Энергоремстрой». Контракт на сумму 3 165,25 тыс. руб. Ведение технического надзора с МУП «ТПСО» - 32,87 тыс. руб. Срок выполнения работ продлен до 1 марта 2024 года и произведена предоплата 100 %.

Выполнение фактическое – 65 %.

Подрядная организация - ООО «Витан». Контракт на сумму 2 763,34 тыс. руб. Ведение технического надзора с МУП «ТПСО» - 28,36 тыс. руб.

Выполнение фактическое – 100 %.

II. Капитальный ремонт объектов социально-культурного назначения

Капитальный ремонт проводился на 5 объектах.

1. По объекту: **«Капитальный ремонт МОУ «ТСШ № 9» (I этап), расположенной по адресу: г. Тирасполь, ул. Карла Маркса, 109, в том числе проектные работы»** (лимит 3 945,25 тыс. руб.).

Подрядная организация - ООО «СерГо Групп». Контракт на сумму 3 920,66 тыс. руб. и Контракт с МУП «ТПСО» на выполнение работ по техническому надзору на сумму 43,13 тыс. руб. Фактическое выполнение – 100 %.

2. По объекту: **«Капитальный ремонт сельского клуба с. Кременчуг (I этап)»** (лимит 1 300,0 тыс. руб.).

Контракт с ООО «Сейм» на сумму 1 277,86 тыс. руб.

Контракт на ведение технического надзора с МУП «ТПСО» на сумму 14,06 тыс. руб.

Выполнение 100 %.

3. По объекту: **«Капитальный ремонт МОУ ДО "ТСДЮШОР плавания", расположенного по адресу: г. Тирасполь, ул. Синева, 1 а»** (лимит 3 000,0 тыс. руб.).

Подрядная организация - ООО «СерГо Групп». Контракт на сумму 2 965,96 тыс. руб. Контракт на ведение технического надзора с МУП «ТПСО» на сумму 32,63 тыс. руб. Фактическое выполнение 100 %.

4. По объекту: **«Капитальный ремонт МДОУ "Детский сад общеразвивающего вида" № 5 "Золушка", расположенного по адресу: г. Тирасполь, ул. Сакриера, 61»** (лимит 6,55 тыс. руб.).

Подрядная организация ООО «Союзинвест".

Строительные работы выполнены и оплачены.

Установлены теневые навесы 6 шт. размером 6х4 и 3 шт. размером 4х3.

5. По объекту: **«Капитальный ремонт МС(К)ОУ № 2 (дети с ограниченными возможностями здоровья), расположенного по адресу: г. Тирасполь, пер. Труда, 2 а»** (лимит 3 999,97 тыс. руб.).

Подрядная организация - ООО «Венеция Групп» на сумму 3 858,28 тыс. руб. Заключен контракт на ведение технического надзора с МУП «ТПСО» на сумму 42,44 тыс. руб. Фактическое выполнение 100 %.

III. Капитальный ремонт жилого фонда

1. По объекту **«Проведение комплекса работ по полной реконструкции внутридомовых сетей электроснабжения с разделением индивидуальных приборов учета абонентов, с разработкой новой проектно-технической документации, электрических испытаний, ремонт кровли здания общежития, расположенного по адресу: г. Тирасполь, проезд Магистральный, 12, блок Б, начатый в 2022 году»** (лимит 760,0 тыс. руб.).

Контракты с подрядными организациями ООО "Энерготехноком" и с ООО "КапСтрой". Работы выполнены на сумму 934,49 тыс. руб. Экономия по объекту – 72,38 тыс. руб.

В соответствии с Законом Приднестровской Молдавской Республики «О закупках в Приднестровской Молдавской Республике» за отчетный период проведено 31 заседание по проведению запросов предложений и открытых аукционов. Заключены контракты с подрядными организациями. Выплачены авансы на закупку материалов. Работы выполняли 12 подрядных организаций.

За отчетный период введено в эксплуатацию 60 объектов социально-бытового, торгового и административного назначения за счет средств юридических и физических лиц.

Создание Государственного историко-краеведческого музея (в составе Екатерининского парка в городе Тирасполе) (II этап), в том числе проектные работы – Фонд капитальных вложений







Создание парковой зоны по ул. Мира, 50 (I этап), в том числе проектные работ – Фонд капитальных вложений





Капитальный ремонт МДОУ "Детский сад общеразвивающего вида" № 5 "Золушка", расположенного по адресу: г. Тирасполь, ул. Сакриера, 61- установка теневых навесов – Фонд капитальных вложений



Капитальный ремонт МОУ «ТСШ № 9» (I этап), расположенной по адресу: г. Тирасполь, ул. Карла Маркса, 109, в том числе проектные работы – Фонд капитальных вложений





Строительство стадиона в МОУ «ТСШ № 8» - Местный бюджет







Капитальный ремонт пищеблока МДОУ № 10 - Местный бюджет



Капитальный ремонт пищеблока МДОУ № 45 – Местный бюджет



Капитальный ремонт пищеблока и санузлов МДОУ № 25 - Местный бюджет





Капитальный ремонт прачечной МДОУ № 48 – Местный бюджет



Капитальный ремонт прачечной МДОУ № 9 Местный бюджет

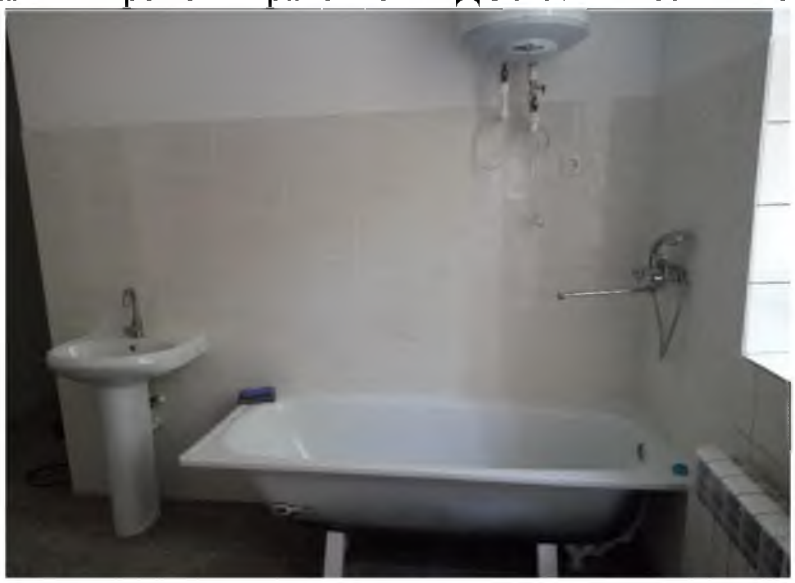

Капитальный ремонт прачечной МДОУ № 18 – Местный бюджет



Капитальный ремонт прачечной МДОУ № 47 – Местный бюджет



Ремонт полов и сан.узлов МДОУ № 6 – Местный бюджет

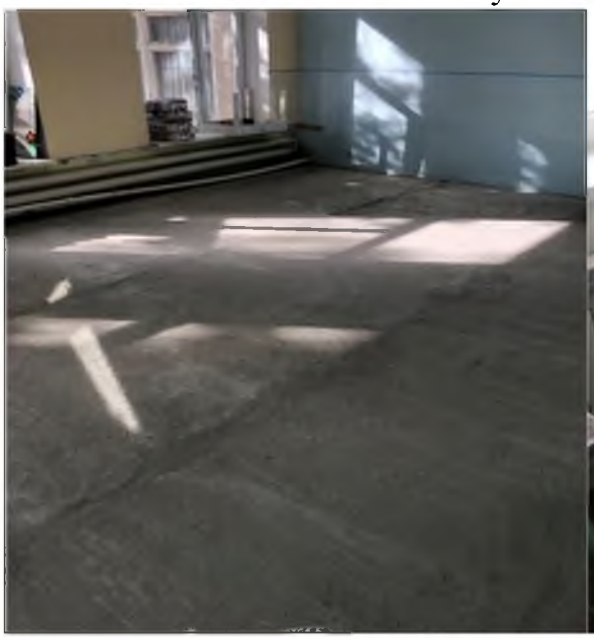



Замена оконных блоков в здании УПЦ – Местный бюджет





Ремонт спорт.площадки МДОУ № 17 – Местный бюджет



Ремонт спорт.площадки МДОУ № 37 – Местный бюджет



Установка теневых навесов на объектах УНО г. Тирасполя



Ремонт мягкой кровли ТСШ № 2 – Местный бюджет



Ремонт мягкой кровли ТОТЛ – Местный бюджет



Ремонт мягкой кровли КДЦ «Мир» - Местный бюджет



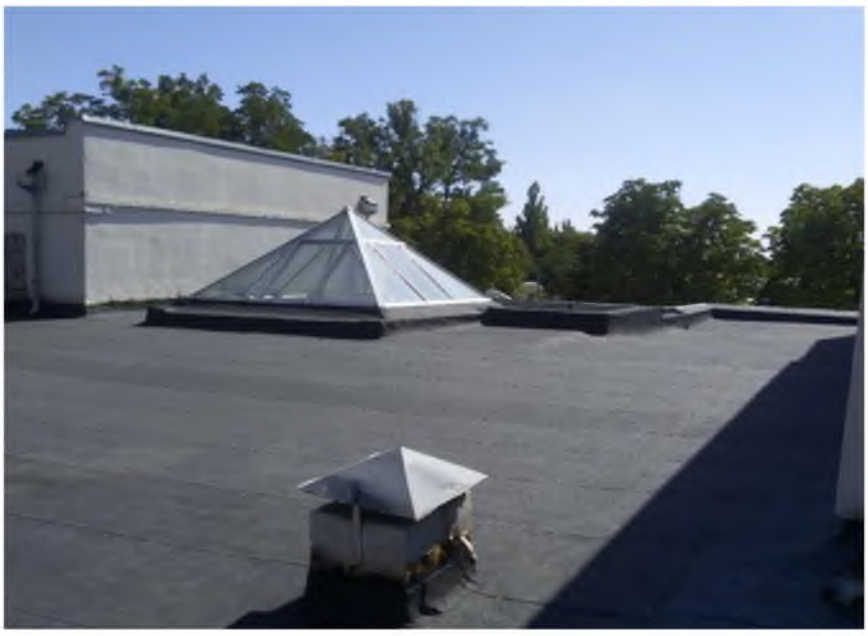

Капитальный ремонт МУ «Молодежный клуб «Орфей» - Местный бюджет

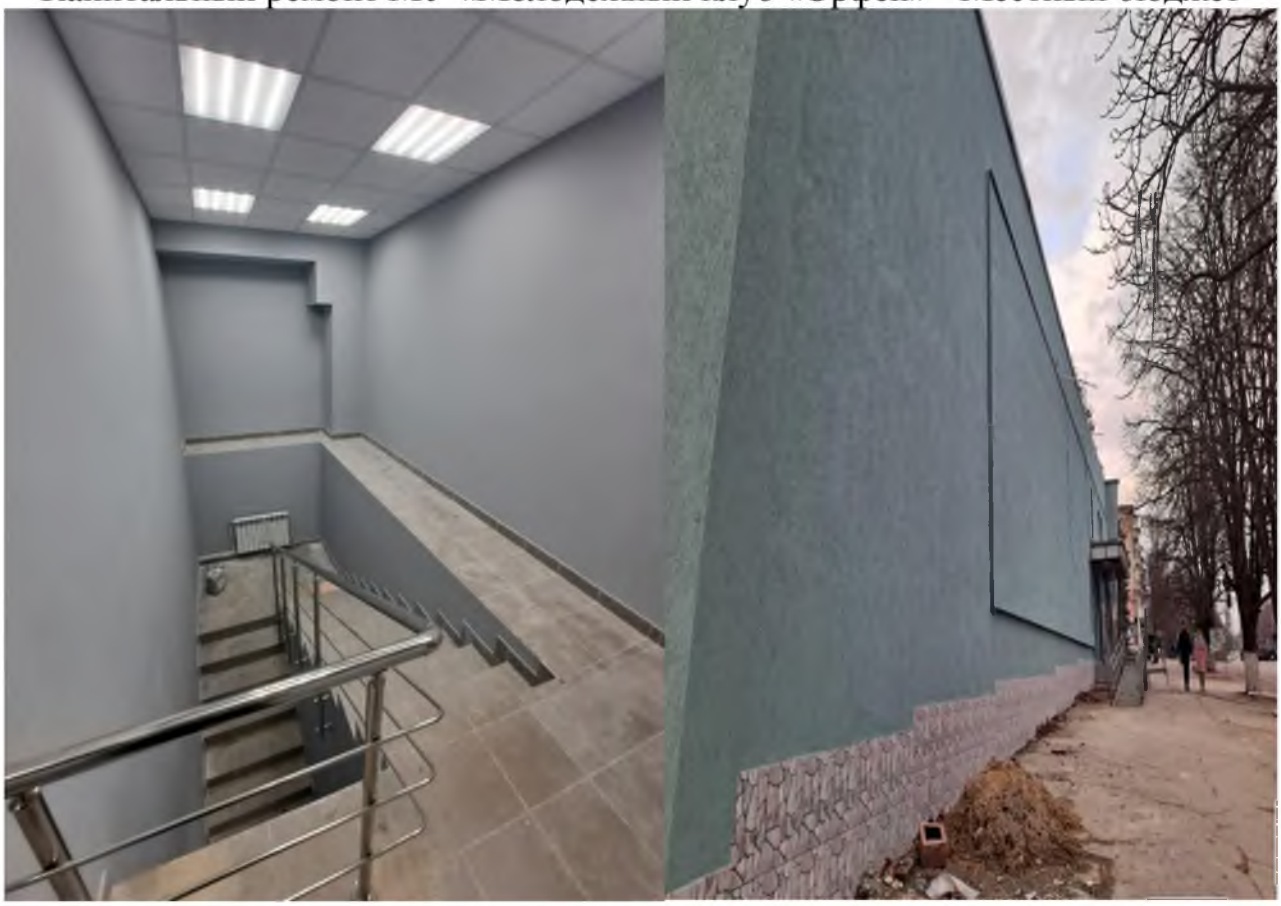

Ремонт помещений малого бассейна ДО «ТСДЮШОР плавания – Местный бюджет и Фонд капитальных вложений





Ремонт помещений большого бассейна ДО «ТСДЮШОР плавания – Местный бюджет и Фонд капитальных вложений





Тираспольский городской стадион им.Е.Я.Шинкаренко – Фонд капитальных вложений





Ледовый каток





3-я очередь полигона ТБО с.Малаешты Григориопольского р-на – Субсидии из Республиканского бюджета

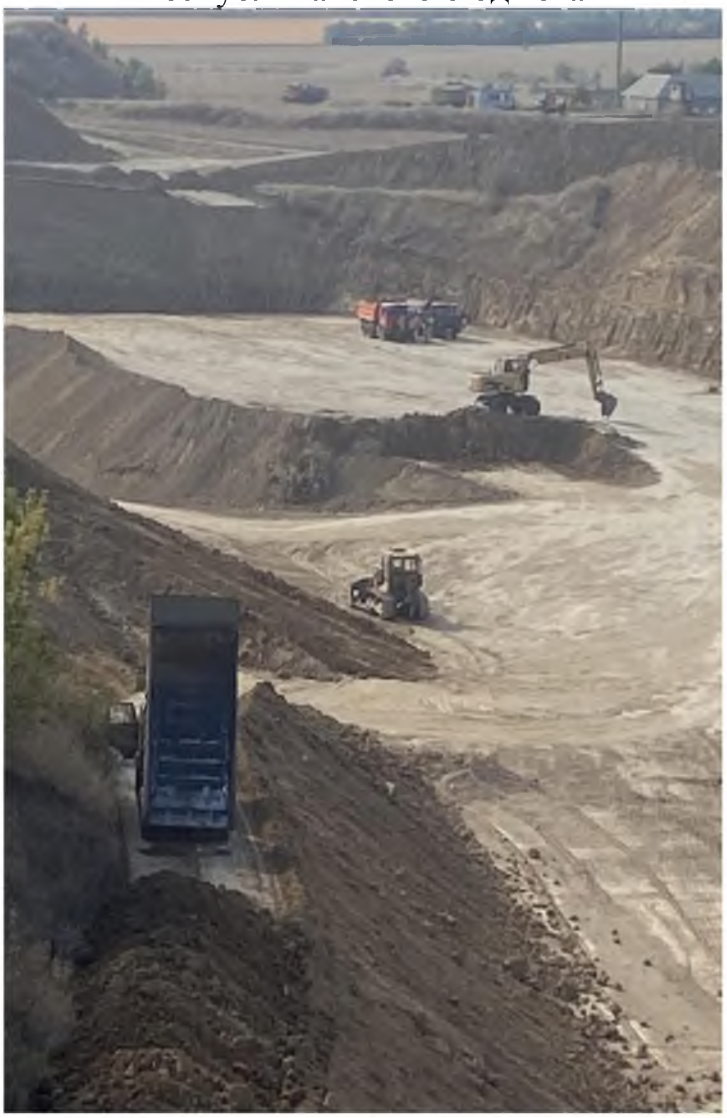

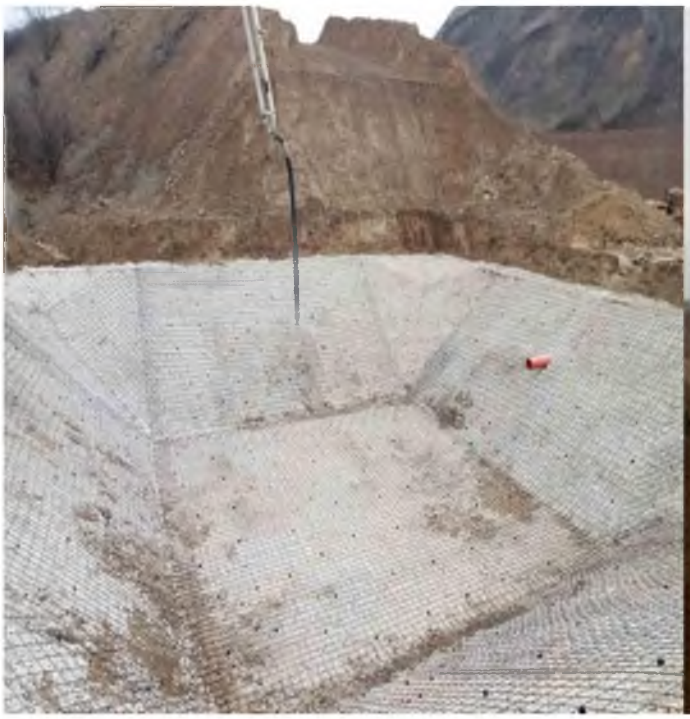



Капитальный ремонт МС(К)ОУ № 2. Фонд капитальных вложений.



Ремонт кровли МОУ ДО «ТСДЮШОР борьбы и бокса». Местный бюджет.



Ремонт кровель МУП «ТТУ». Местный бюджет.



Ограждение ул. Мира, 33. Местный бюджет.



Архитектура

В Тирасполе активно идёт реконструкция городского стадиона. Уже видны изменения, на площадках для игровых видов спорта: старые снесли полностью, и сейчас на их месте делают основательные, прочные и современные.

Площадок будет 5: волейбольная, баскетбольная, для мини-футбола, а ещё универсальная и площадка для воркаута. Помимо прочного фундамента и современного удобного покрытия, там будет ещё и освещение. Это позволит заниматься в тёплое время года до 9-10 вечера.

Полностью меняются коммуникации: водоснабжение, канализационные сети, водостоки. Это всё – первый этап.

На втором займутся футбольными полями за восточной трибуной, а уже потом – центральной чашей: начиная с трибун и заканчивая футбольным полем и подтрибунными помещениями: душевыми, туалетами, раздевалками.

Будет уделено внимание прилегающей территории: планируется замощение тротуаров и дорожек плиткой. Ограждение и пункт остановки общественного транспорта также реконструируют, но уже в будущем году.











С момента включения в программу Фонда капвложений **МСКОУ № 2,** условия обучения детей с особенностями развития кардинально изменились. Капитально отремонтирован и переоснащён один из корпусов МСКОУ, в котором размещены шесть из десяти групп (порядка 60 из 100 детей).

Преображение социально значимого объекта продолжается. Сейчас ведётся реконструкция второго корпуса 1953 года постройки. Уже сделаны серьёзные демонтажные работы. Заменили кровлю, оконные и дверные блоки, перестенки. Приведен в порядок фасад.

Рабочий процесс организовали таким образом, чтобы в тёплое время завершить наружные работы, а зимой приступить к внутренним.

Проект типовой, как для всех детских садов: группы, спальни, столовая. Но учтены специфика учреждения и запросы коллектива: предусмотрен, к примеру, кабинет дефектолога.

На прилегающей территории коррекционного учреждения установлены новые теневые навесы игровых площадок.











В отчетном периоде продолжаются ремонтные работы в корпусе «Б» **ПГУ им. Шевченко.** Графики производства работ строго соблюдаются подрядными организациями. Особое внимание уделено пищеблоку. Есть задумка провести перепланировку и просторный зал бывшей столовой использовать под выставочный зал археологических экспонатов, богатством, разнообразием и ценностью которых гордится университет. Непосредственно под обсуждаемым залом расположены подвальные помещения, подходящие для хранения музейных фондов. Рассматривается вопрос о возможности использования предполагаемого к демонтажу кухонного оборудования. Что касается экспонатов, не имеющих отношения к археологии, то их разместят в специально отведенной под университетский многоплановый музей аудитории корпуса «Б». Это помещение уже отремонтировано.

Ремонт в корпусе «В» Приднестровского госуниверситета им. Т. Г. Шевченко планируется завершить к сентябрю 2024 года, когда у студентов начнётся новый учебный год.

Работы идут по графику, сейчас их проводят на 3-м и 4-м этажах. Не отремонтированными к 1 сентября 2024 года останутся только подвальные помещения. Там ремонт будет идти одновременно с учебным процессом, не мешая ему.

Среди первоочередных задач, выполнить которые предстоит до конца лета 2024 года, подготовка помещений для музея археологии, приведение в порядок студгородка и проведение наружных работ (замена кровли, оконных блоков и ремонт фасада) корпуса, в котором расположен экономический факультет ПГУ.

Дальше на очереди – обновление аудитории экономфакультета, а также корпуса «Г» и физико-технического института.













Возле тираспольской **школы № 8,** расположенной в микрорайоне Кировском, с нуля возводится современный спортивный объект.

Это многопрофильная физкультурно-спортивно-игровая локация. Стадион будет предназначен не только для обеспечения учебного процесса, но и для посещений жителями столичного микрорайона Кировский. В этом городском секторе есть две большие школы, но не было ни одной спортивной площадки.

Реализуемым проектом предусмотрено оснащение футбольного, волейбольного, баскетбольного полей, зоны воркаута, беговых дорожек, прыжковых ям. В прошлом учебном году восьмую школу посещали 440 человек. Последние годы есть тенденция увеличения числа учащихся. С развитием инфраструктуры учеников будет только больше. Школа № 8 была открыта в 1955 году. 10 лет спустя возвели второй корпус. В 2021 году привели в порядок все школьные санузлы, в 2022-м отремонтировали спортзал, кровлю и фасад центральной части школы. Окна учебных классов новые. В перспективе рассчитывают на замену оконных блоков в школьных коридорах и административных помещениях. Задача нынешнего года – стадион.

Строительные работы в самом разгаре. Специалисты возводят ограждение для мини-футбольного поля, а скоро привезут и само покрытие. На волейбольном и баскетбольном полях осталось сделать разметку, повесить сетку и кольца. Вокруг делают беговые дорожки.

Строительство ведётся за счет Фонда капвложений.



Активно ведутся работы по созданию в Тирасполе **музейного квартала.** На стадии строительства рассматриваются вопросы размещения разнообразных музейных локаций.

Археологическая тема будет в этом комплексе представлена курганом, а экспонаты, предполагающие знакомство с ними в условиях выставочного зала, посетители найдут в действующей сейчас аудитории Екатерининского парка. Концептуальными моментами считается открытость, доступность, наглядность и реалистичность экспозиций. ДОТ, окопы, выставка военной техники и стрелкового оружия.

Период Гражданской войны, будет экспозиционно представлен как красным, так и белым движением, а оружейная выставка – экспонатами Советской армии и тех, кто воевал против нее.

Блок, посвященный Великой Отечественной войне, должен принять посетителей 9 мая 2025 года. Открытие объекта станет значимой составляющей программы празднования 80-летия Великой Победы. Начаты работы над тематической диорамой. Создание этого современного музейного элемента – разработка проекта и фрагментарное изготовление – потребует времени, также обсуждаются варианты размещения выставки техники и стрелкового оружия.

Ведется работа по созданию диарамы Ясско-Кишиневской операции. Ростовые фигуры представят танкиста, летчика, пехотинца, матроса, партизана, передадут образы сына полка и командиров. В музее также будет представлена коллекция наград и памятных знаков.

Оформление фасадов музейного квартала будет выдержано в духе 19 века, сохранено композиционное единство с Екатерининским парком, частью которого является музейный квартал. Приведение в порядок фасада здания, ограждение комплекса и замощение дорожек вдоль объекта нацелены завершить ко Дню Республики. Затем приступят к внутренним работам. Над проектом интерьера работают дизайнеры. Уточняются вопросы, связанные с блоковым размещением различных экспозиций. Фондохранилище разместят в подвальных помещениях под основным зданием. Продуман технический подъемник для комфортного и безопасного перемещения экспонатов. На территории комплекса будут установлены скамейки, беседки и ротонда.

























Продолжается реализация программы строительства доступного жилья. Планируется достроить незавершенное четырехэтажное здание на улице Текстильщиков. Квартиры будут разной планировки. Предварительная экспертиза показала, что здание находится в хорошем состоянии.

В планах на перспективу – строительство трех многоэтажек по улице Милева. Здесь работы предстоит начинать практически с нуля. Площадку готовили под здание школы, но она для района оказалась невостребованной. Есть идеи относительно жилищной программы в поселке Новотираспольском. Там по улице Советской простаивает корпус общежития, который находится в ведении госуниверситета, но не используется.















Отчёт об итогах деятельности Управления архитектуры, строительного контроля и градостроительства Государственной администрации города Тирасполя за 2023 год.

Организационная деятельность Управления архитектуры, строительного контроля и градостроительства за истекший период была направлена на осуществление комплекса мероприятий по решению многопрофильных задач, связанных с проектированием и строительством объектов жилищного, социально-культурного, бытового назначения, благоустройством территорий.

В рамках административно-правовых полномочий, осуществлялся контроль над соблюдением требований действующего законодательства Приднестровской Молдавской Республики в области архитектуры и градостроительства всеми участниками архитектурно-строительной деятельности.

Для подведения итогов отчетного периода проведен анализ, по показателям представленный в виде таблицы.

Данные в области архитектуры строительного контроля и градостроительства за 2023 г.	
Поступило обращений физических и юридических лиц: всего	**1426**
Согласовано проектов планировки и застройки городских территорий, проектов зданий и сооружений	**178**
Подготовлено паспортов исходных данных для проектирования объектов жилья, соцкультбыта, промышленного назначения	**95**
Подготовлено паспортов исходных данных на проектирование внеплощадочных трасс инженерных коммуникаций	**37**
Присвоено почтовых адресов жилым домам и объектам соцкультбыта	**24**
Рассмотрено жалоб граждан	**139**
Рассмотрено обращений граждан по вводу в эксплуатацию	**521**
Введено в эксплуатацию переустроенных жилых помещений, жилых домов и надворных строений	**357**
Введено в эксплуатацию вновь построенных индивидуальных жилых домов	**23**
Отказано в воде в эксплуатацию переустроенных жилых помещений, жилых домов и надворных строений	**164**

Разработано и внесено на утверждение решений Государственной администрации на проектирование и проведение переустройства жилых помещений, индивидуальных жилых домов, объектов соцкульбыта и промышленного назначения	**442**
Выдано разрешений на производство строительно-монтажных работ	**198**
Проведено комиссий	**29**
Рассматривается исковые заявления в суде г. Тирасполь о сносе незаконно установленных металлических гаражей Подготовка документов для подачи искового заявления в суд о сносе незаконно установленных металлических гаражей	**3** **24**
Демонтаж металлических гаражей силами пользователей	**6**

Управлением архитектуры, строительного контроля и градостроительства Государственной администрации города Тирасполь и города Днестровск проводились мероприятия по выявлению самовольно установленных металлических гаражей, установлению их пользователей, а также направлялись уведомления на предмет необходимости их демонтажа.

Проведение анализа для согласования Государственной администрацией законопроектов (а в случае несогласия подготовка заключений).

Землеустройство

Организационная деятельность Управления земельных ресурсов за истекший период была направлена на осуществление комплекса мероприятий по решению многопрофильных задач земельно-кадастровой сферы.

В рамках административно-правовых полномочий рассматривались и решались вопросы землеустройства территорий, инвентаризации и мониторинга городских земель, осуществлялся контроль над соблюдением требований действующего законодательства Приднестровской Молдавской Республики в сфере земельных отношений.

Для подведения итогов отчетного периода проведен анализ, по показателям представленный в виде таблицы.

№п/п	Виды работ, документации	Количество за 2023 год
1.	Поступило обращений на предоставление земельных участков	859
2.	Разработано и подготовлено проектов договоров на право пользования земельным участком:	590
3.	Разработано и внесено на утверждение решений Государственной администрации, всего:	833

4.	Подготовлено схем земельных участков, являющихся приложением к решениям Государственной администрации, всего:	813
5.	Проведенных комиссий	73
6.	Подготовлено письменных ответов юридическим и физическим лицам	801
7.	Подготовлено справок о наличие подсобного хозяйства	14
8.	Исковые заявления, по которым УЗР представляет интересы ГА в Тираспольском городском суде и Арбитражном суде ПМР	4
9	Принято участие в заседаниях Тираспольского городского суда, Арбитражном суде и Верховном суде ПМР	36

Продолжается проведение мероприятий по выявлению гаражей, сараев, временных построек, установлению личностей пользователей, а также уведомления их на предмет необходимости оформления права аренды земельных участков, используемых под размещение гаражей, сараев, временных построек.

В результате проведенных мероприятий установлено, что на территории г. Тирасполя расположено порядка тысячи указанных выше объектов, с пользователями которых ведется работа по заключению договоров аренды земельных участков под размещение временных металлических гаражей, что, по мнению Государственной администрации г. Тирасполь и г. Днестровск, является положительной динамикой в работе, направленной на эффективное использование земель г. Тирасполя.

Кроме того, работа в данном направлении продолжается, в связи с чем, в адрес Государственной администрации г. Тирасполя и г. Днестровска регулярно поступают обращения граждан о предоставлении в аренду земельных участков с расположенными на них металлическими гаражами.

Подготовлен и направлен в Министерство сельского хозяйства и природных ресурсов годовой земельный баланс административно-территориальной единицы город Тирасполь.

Ведется работа для направления в Министерство сельского хозяйства и природных ресурсов реестров пайщиков и иных работников сельскохозяйственных предприятий (Реестр № 1, Реестр № 2, Реестр № 3, Реестр № 4), в части уточнения списков наличия документов и оснований для включения в указанные Реестры.

Также управлением Земельных ресурсов проводится анализ для согласования Государственной администрацией Распоряжений Министерства сельского хозяйства и природных ресурсов (о предоставлении земельных участков, об изменении вида сельскохозяйственных угодий, о переводе земель из категории в др. категорию и прочие).

Проведение анализа для согласования Государственной администрацией законопроектов (а в случае несогласия подготовка заключений).

г. Днестровск

За счет средств *местного бюджета по программе капитального ремонта объектов социально-культурного назначения* за 12 месяцев 2023 г. выполнено работ на сумму 579,29 тыс.руб. (2022 г. – 311,69 тыс.руб.), в том числе:

1. В рамках *программы капитального ремонта объектов социально-культурного назначения* за счет налога на содержание жилфонда выполнено работ на сумму 408,04 тыс. руб, в том числе:

- ремонт кровли МДОУ №3 - 124,42 тыс. руб.;
- ремонт входа в группы (крыльцо)МДОУ № 5 - 110,49 тыс. руб.;
- ремонт примыканий кровли и утепление фасада МОУ «ДСШ № 1» - 173,13 тыс. руб.;
- ремонт кровли МОУ ДО «Днестровская ДЮСШ» - 87,65 тыс.руб.

2. В рамках *программы капитального ремонта объектов социально-культурного назначения* за счет местного бюджета выполнено работ на сумму 83,60 тыс. руб, в том числе:

- капитальный ремонт фасада Государственной администрации - 83,60 тыс.руб.

Профинансировано 579,29 тыс. руб.

За 12 месяцев 2023 г. из средств Республиканского бюджета выполнено работ на сумму 0 тыс. руб**.** (2022 г. –797,35 тыс.руб.), в том числе:

В течение отчетного периода с 01 января 2023 года по 31 декабря 2023 года Государственной администрацией города Днестровска в области **архитектуры,** градостроительства и земельных ресурсов решались вопросы землеустройства территорий, инвентаризации и мониторинга городских земель, осуществлялся контроль соблюдения требований действующего законодательства Приднестровской Молдавской Республики в сфере земельных отношений.

За 12 месяцев 2023 года Государственной администрацией города Днестровска было рассмотрено 32 письменных и устных обращений по вопросу предоставления земельных участков в пользование (2022 г. было рассмотрено 11 обращений).

В течении отчетного периода Государственной администрацией города Днестровска было принято 18 Решений, касательно предоставления земельных участков в пользование:

6 (шесть) Решений «О предоставлении в аренду земельных участков»;

5 (пять) Решений «О предоставлении в пожизненное наследуемое владение земельных участков;

2 (два) Решения «О предоставлении в долгосрочное пользование земельных участков»;

1 (одно) Решение «О прекращении права пользования земельными участками и внесений изменений»;

2 (два) Решения «О прекращении права пользования земельными участками;

2 (два) Решения «О внесении изменений в Решение».

За отчетный период разработан и подготовлен 2 (два) договора на право долгосрочного пользования земельными участками и 1 (одно) дополнительное соглашение к договору на право долгосрочного пользования земельным участком (2022 г. - 6 договоров на право долгосрочного пользования земельными участками).

Было разработано и подготовлено 8 договоров аренды земельных участков. Из них: 1 под цели размещения временного мобильного кофейного павильона, 3 договора аренды земельного участка под размещение рекламных конструкций, 3

договора под цели строительства одноэтажной пристройки к нежилым помещениям первого этажа, 1 под установку временного мобильного киоска по продаже меда (2022 г. - договоров аренды разработано не было).

По состоянию на 31.12.2023 г. действуют 24 договоров аренды земельных участков, зарегистрированных в Государственной администрации города Днестровск (в 2022 г. - 21 договора) и 34 договора на право долгосрочного пользования земельными участкам, также зарегистрированных в Государственной администрации города Днестровск (в 2022 г.- 32 договора). Доход от сдачи в аренду земельных участков за 12 месяцев 2023 г. составил 10,60 тыс. руб. (2022 г. - 106,89 тыс. руб.). Дохода с земельных участков, предоставленных в долгосрочное пользование за 12 месяцев 2023 г. не было (2022 г. составил 5,36 тыс. руб).

Земельный налог на земли несельхозназначения по городу Днестровск за отчетный период составляет 81,68 тыс. руб. (2022 г. - 77.19 тыс. руб.).

Земельный налог с физических лиц по г. Днестровск, за отчетный период составляет 0,94 тыс. руб. (2022 г. - 1.13 тыс. руб.).

За 12 месяцев 2023 г. в области архитектуры и градостроительства рассматривались и решались вопросы выдачи и продления разрешений на проектирование и строительство зданий и сооружений, выдавались решения о вводе в эксплуатацию квартир, жилых домов и нежилых помещений, выдавались решения о разрешении и эксплуатации рекламных конструкций. Совершенствовалась организационно-техническая работа по обслуживанию юридических и физических лиц,

За отчетный период Государственной администрацией города Днестровска было принято 39 Решений по вопросам архитектуры и градостроительства (2022 г. 60 решений):

22 (двадцать два) Решения «Об утверждении акта приемочной комиссии по приемке в эксплуатацию квартиры (реконструированной, переоборудованной, переустроенной, перепланированной)»;

4 (четыре) Решений «Об утверждении акта приемочной комиссии по приемке в эксплуатацию нежилых помещений, зданий, пристроек (реконструированных, переоборудованных, переустроенных, перепланированных)»;

3 (три) Решений «О разрешении строительства здания»;

1 (одно) Решение «О разрешении проектирования (перепланировки, реконструкции) объекта»;

2 (два) Решения «О продлении срока разрешения эксплуатации рекламных конструкций»;

5 (пять) Решений «О внесении изменений»;

2 (два) Решения «О разрешении проведения корректировки проектной документации».

В связи с необходимостью содержания в надлежащем состоянии рекламных конструкций в августе 2023 года были проведены ремонтные работы рекламного щита по ул. Строителей, в районе здания № 18 в городе Днестровск. Была произведена замена полотна и отремонтирована рекламная конструкция.



В 2022 году, в рамках реализации проектов, предусмотренных фондом капитальных вложений, стартовал 1 этап капитального ремонта городского стадиона, расположенного в г. Днестровск, который был построен более 40 лет назад. Городской стадион, находящийся по ул. Строителей, превратят в современный спортивный комплекс. Новое футбольное поле построят по стандартам FIFA. Проект разработан на основании выданного задания на проектирование и техническим условиям для проектирования, требованиям действующих технических стандартов, сводов правил и других документов, содержащих установленные требования. В данном проекте запроектировано открытое плоскостное спортивное сооружение, состоящее из зоны футбольного поля, площадки воркаута, площадки тренажеров, беговой дорожки. По периметру футбольного поля запроектированы монолитные железобетонные подпорные стенки. По верху подпорных стенок выполнено ограждение из металлических стоек с направляющими и заполнением из металлической и капроновой сетки, а также металлические стойки освещения футбольного поля. Покрытие футбольного поля - искусственная трава по сложному основанию, покрытие воркаута – резиновая крошка по бетонному основанию. Работы на этом спортивном объекте ведутся по программе Фонда капвложений. На капитальный ремонт необходимо около 13 миллионов рублей.

Стадион является важным спортивным объектом города, в связи с этим планируется проведение ремонта в несколько этапов. В план благоустройства входят следующие работы:

- демонтаж существующего асфальтового покрытия беговой дорожки;
- устройство футбольного поля;
- устройство беговой дорожки вокруг поля;
- строительство раздевалок;
- устройство дорожек и тротуаров;
- озеленение территории.



План будущего городского стадиона



На данный момент физический объем работ, предусмотренных контрактом на 2023 год, выполнен в полном объеме. К декабрю 2023 года было сделано: устройство ливневой канализации, устройство подстилающих и выравнивающих слоев оснований, устройство футбольного поля.

Агропромышленный комплекс

В 2023 году в области агропромышленного комплекса сотрудниками Управления собиралась и предоставлялась информация в Управление развития агропромышленного комплекса Министерства сельского хозяйства и природных ресурсов Приднестровской Молдавской Республики о ходе весенне-полевых работ, состоянии озимых культур и их подкормке, об итогах сева и уборки урожая 2023 года, а также о севе озимых культур под урожай 2024 года. Основное направление деятельности организаций, хозяйствующих на подведомственной территории - растениеводство.

отчет об итогах уборки сельскохозяйственных культур в 2023 году

Наименование культур	Посевная площадь, га (площадь посадки)	Убрано		Собрано, тонн		Урожайность, ц/га
		га	%	бункерный вес	зачетный вес	
Зерновые и зернобобовые культуры – всего, в т.ч.	1029,2	1010,7	98,2	3325,6	3302,3	32,7
пшеница озимая	588,9	588,9	100	2159,3	2144,2	36,4
ячмень озимый	114,0	114,0	100	389,4	389,4	34,1
пшеница яровая	10	10	100	30	30	30
ячмень яровой	186,8	186,8	100	567,2	559,5	29,9
кукуруза на зерно	129,45	111	86	179,7	179,7	16,2
Технические культуры всего, в т.ч.	484,1	484,1	100	680,3	599	12,4
рапс озимый	146	146	100	204,8	126,3	8,7
подсолнечник всего, в т.ч.	338,1	338,1	100	475,5	472,7	14
подсолнечник масличный	338,1	338,1	100	475,5	472,7	14
Картофель	36	36	100	750,5	750,5	208,5
Овощи открытого грунта всего, в т.ч.	166,9	163,6	98,0	3759,8	3759,8	229,8
капуста всего, в т.ч.	45,5	45,5	100	1664,4	1664,4	365,8
капуста белокочанная	31,3	31,3	100	1014,7	1014,7	324,2
капуста пекинская	9	9	100	533,1	533,1	592,3
капуста цветная	0,2	0,2	100	7	7	350
капуста краснокочанная	5	5	100	109,6	109,6	219,2
томаты	3,8	3,8	100	51	51	134,2
свекла столовая	8,2	8,2	100	142	142	173,2
морковь столовая	56,2	56,2	100	1368,2	1368,2	243,3
лук на репку	44,6	41,3	93	452	452	109,4
чеснок	1	1	100	1	1	10
перец сладкий	1,5	1,5	100	10	10	66,7
баклажаны	1	1	100	12	12	120
тыква	0,2	0,2	100	1	1	50

кабачок	0,7	0,7	100	6,2	6,2	88,6
прочие овощи	4,2	4,2	100	52	52	123,8
семенники овощных культур	2	2	100	0,1	0,1	0,5
Бахча продовольственная	3,5	3,5	100	7,5	7,5	21,4
Кормовые культуры всего, в т.ч.	84,1	84,1	100	301,5	301,5	35,9
кукуруза на силос	64,9	64,9	100	243	243	37,4
многолетние травы всего в т.ч.	19,2	19,2	100	58,5	58,5	30,5
на сено	*19,2*	*19,2*	*100*	*58,5*	*58,5*	*30,5*
Плоды всего в т.ч.	88,1	88,1	100	1695,8	1695,8	192,5
семечковые, в т.ч.	39,5	39,5	100	1330,5	1330,5	336,8
яблоки	*39,5*	*39,5*	*100*	*1330,5*	*1330,5*	*336,8*
косточковые, в т.ч.	48,6	48,6	100	365,3	365,3	75,17
черешня	*16*	*16*	*100*	*80,3*	*80,3*	*50,2*
слива	*32,6*	*32,6*	*100*	*285*	*285*	*87,4*
Ягодные культуры	14	14	100	72,4	72,4	51,71

На основании обращений землепользователей проведены обследования земельных участков сельскохозяйственного назначения на предмет:

- приемки и приходования многолетних насаждений 1-го года вегетации;
- ввода в эксплуатацию молодых многолетних насаждений;
- установления факта повреждения посевов;
- установления факта гибели посевов;
- установления факта повреждения многолетних насаждений;
- раскорчевки многолетних насаждений.

Наличие площадей, занятых многолетними насаждениями по состоянию на 01.01.2024 года по г. Тирасполь и с. Кременчуг

Населенный пункт	Сады	Виноградники	Ягодники	Итого	В том числе				
					молодые		*плодоносящие*		*Стсанные , в раскорчевке*
					сады	виногр.	сады	ягодник и	
г. Тирасполь	2,17			2,17	2,17				
с. Кременчуг	102,79	35,38	14,0	152,17	14,73	0,38	88,06	14,0	35,0
Всего по району	104,96	35,38	14,0	154,34	16,9	0,38	88,06	14,0	35,0

**В фонде перераспределения г. Тирасполь и с. Кременчуг отсутствуют земли, занятые многолетними насаждениями.*

Сев озимых культур под урожай 2024 года и обработка почвы под яровые культуры

Наименование показателя	Всего, га
Площадь с/х угодий всего	2428,7
из них пашня	2102,7

Обработано почвы под яровые культуры	1238,8
Посеяно озимых всего	570,1
рапс	121
пшеница	419,1
ячмень	14
лук озимый	*16*

Во исполнение Распоряжения Президента Приднестровской Молдавской Республики от 21 марта 2023 года № 72рп «О проведении внеплановых мероприятий по контролю (надзору)», Распоряжения Правительства Приднестровской Молдавской Республики от 21 февраля 2020 года № 100р «Об утверждении Плана мероприятий по профилактике появления и борьбе с амброзией полынолистной», с изменениями и дополнениями и в соответствии с Приказом Министерства сельского хозяйства и природных ресурсов Приднестровской Молдавской Республики от 12 мая 2023 года № 177 «О проведении внеплановых мероприятий по контролю (надзору)», с целью защиты растительных ресурсов Приднестровской Молдавской Республики и продукции растительного происхождения, в отношении хозяйствующих субъектов всех форм собственности (юридических лиц, физических лиц, в том числе индивидуальных предпринимателей), имеющих в пользовании (аренде) земельные участки, категорий «земли сельскохозяйственного назначения» и «земли государственного резервного фонда», сотрудниками управления проведены контрольные мероприятия по городу Тирасполь и селу Кременчуг на предмет соблюдения мер по борьбе, своевременной ликвидации очагов произрастания и предотвращения распространения карантинного сорняка амброзии полыннолистной.

В начале года, в адрес каждого землепользователя были направлены письма с уведомлением о необходимости очистки закрепленных и прилегающих территорий, а также земельных участков, находящихся в пользовании (аренде) от амброзии полыннолистной.



Обследовано земель сельскохозяйственного назначения на предмет выявления карантинного сорняка амброзии полыннолистной:

- количество обследований - 25;
- количество проведенных внеплановых мероприятий по контролю (надзору) – 3;
- количество протоколов об административной ответственности – 3;
- количество вынесенных предписаний - 0.

В рамках совместного обследования земель сельскохозяйственного назначения в г. Тирасполь и с. Кременчуг, совместно с сотрудниками прокуратуры г. Тирасполь осуществлена повторно выездная проверка земель сельскохозяйственного назначения, на предмет соблюдения землепользователями и арендаторами мер по борьбе, своевременной ликвидации очагов произрастания и предотвращения распространения карантинного сорняка амброзии полыннолистной.

В области животноводства Управлением сельского хозяйства и природных ресурсов по г. Тирасполь и г. Днестровск в 2023 году подготовлены документы по дотированию объемов коровьего молока, сданного КФХ Томашевский И.Л. на промышленную переработку в ОАО «Тираспольский молочный комбинат».

В целях предупреждения гибели пчел, во исполнение Приказа Министерства сельского хозяйства и природных ресурсов Приднестровской Молдавской Республики от 5 мая 2017 года № 106 «Об утверждении Положения о порядке оповещения и информирования пчеловодов Приднестровской Молдавской Республики о проведении работ в сельскохозяйственном производстве, представляющих опасность для жизни пчел», всем землепользователям направлены уведомления об оперативном информировании, до начала проведения работ по обработке сельскохозяйственных растений, с указанием конкретного места проведения обработки, даты и времени проведения обработки, наименования и класса опасности применения пестицида или агрохимиката. Ответственность за несвоевременное оповещение и информирование землепользователи несут в соответствии с действующим законодательством Приднестровской Молдавской Республики.

Анализ деятельности Управления в области землепользования.

По г. Тирасполь площадь земель сельскохозяйственного назначения составляет 661,2896 га. По с. Кременчуг площадь земель сельскохозяйственного назначения составляет 1977,64 га. Всего на подведомственной территории площадь земель сельскохозяйственного назначения составила **2638,93** га. По состоянию на 01.01.2024 года по г. Тирасполь производством сельскохозяйственных культур занято 10 хозяйствующих субъектов, по с. Кременчуг - 19 хозяйствующих субъектов, а также 166 граждан, проживающих в с. Кременчуг используют земли сельскохозяйственного назначения для ведения личного подсобного хозяйства.

В 2023 году проводилась работа по заключению договоров долгосрочного пользования и аренды земель сельскохозяйственного назначения, в также по досрочному расторжению договоров.

Принималось участие в проверке, проводимой Прокуратурой г. Тирасполь, по выявлению фактов передачи в субаренду земель сельскохозяйственного назначения без согласия уполномоченного органа и незаконного получения прибыли.

Проводилась работа в области государственного регулирования землепользования. Сотрудники Управления участвовали в совместных с Государственной администрацией комиссиях по согласованию о выделении земельных участков общественной и жилой застройки на территориях г. Тирасполь и г. Днестровск.

В соответствии с Положением «О порядке реализации государственных полномочий в сфере земельного законодательства о надлежащем землепользовании, рациональном, эффективном использовании земельных участков сельскохозяйственного назначения, а также порядке принудительного прекращения прав на земельные участки сельскохозяйственного назначения», утвержденного Постановлением Правительства Приднестровской Молдавской Республики от 27 декабря 2018 года № 473, на основании приказа Министерства сельского хозяйства и природных ресурсов Приднестровской Молдавской Республики от 17 марта 2017 года № 52, в целях межведомственного взаимодействия и мониторинга деятельности сельскохозяйственных организаций, для определения эффективного и рационального земледелия Управлением проводилась совместная работа с городской службой статистики.

В связи с внесением изменений в Государственную статистическую отчётность по Форме № 2 - фермер (годовая) «Отчет о сборе урожая сельскохозяйственных культур» (Приказ МЭР ПМР «О внесении изменений и дополнений в Приказ Министерства экономического развития Приднестровской Молдавской Республики от 9 ноября 2018 года № 163 «Об утверждении отчетной документации по государственной статистике» от 3 ноября 2023 года № 1149), Управлением сельского хозяйства и природных ресурсов по г. Тирасполь и г. Днестровск проводилась проверка данных отчетов, предоставляемых КХФ, осуществляющих сельскохозяйственную деятельность, для предоставления его в городскую службу статистики.

Анализ деятельности Управления по наполнению ГИС «Государственный земельный кадастр»

В рамках реализации задач по внедрению автоматизированного земельного кадастра, с марта месяца 2023 года специалистами Управления сельского хозяйства и природных ресурсов по г. Тирасполь и г. Днестровск проводятся работы по наполнению государственной информационной системы «Государственный земельный кадастр» сведениями о земельных участках.

Для внедрения в Приднестровской Молдавской Республике автоматизированного государственного земельного кадастра в Управлении сельского хозяйства и природных ресурсов по г. Тирасполь и г. Днестровск в 2023 году установлено и настроено техническое оборудование и программное обеспечение. Для осуществления работ в ГИС «Государственный земельный кадастр» завершено базовое обучение специалистов геоинформационным технологиям.

В государственную информационную систему «Государственный земельный кадастр» вносилась текущая кадастровая информация об объектах.

Специалистами управления осуществлялось ведение информационной системы, электронного земельного кадастра и учет текущих изменений информации, содержащейся в земельно-кадастровой документации. Проводилось своевременное обновление сведений в информационной системе, осуществлялся контроль за достоверностью сведений и данных в ГИС «Государственный земельный кадастр».

С марта месяца 2023 года специалистами Управления в ГИС «Государственный земельный кадастр» в тестовом режиме внесен 151 земельный участок общей площадью 1041,9063 га.

Внесенные данные в ГИС «Государственный земельный кадастр» за 2023 год

	г. Тирасполь:	Внесено в ГИС «Государственный земельный кадастр»
1	Площадь земель, га	355,7193
2	Количество земельных участков	6
	с. Кременчуг:	
1	Площадь земель, га	686,187
2	Количество земельных участков	145
	Площадь всего, га	1041,9063
	Земельных участков всего	151

Разгосударствление и приватизация

Одним из основных направлений работы Государственной администрации города Тирасполь и города Днестровск является эффективное управление, владение, пользование и распоряжение имуществом, находящимся в муниципальной собственности.

Главным вектором в сфере эффективного управления муниципальным имуществом стало сохранение динамики роста доходов бюджета, в связи с чем перед Государственной администрацией города Тирасполь и города Днестровск были поставлены и выполнены следующие задачи:

- реализация имущества, подготовленного к торгам и непроданного по итогам предыдущих лет;

- выявление излишнего, неиспользуемого или неэффективно используемого подведомственными муниципальными учреждениями и предприятиями в целях принятия мер по оптимизации его использования, в том числе путем приватизации и предоставления в аренду;

- вовлечение в оборот неиспользуемых муниципальных нежилых помещений;

- оптимизация перечня ссудополучателей нежилых помещений, предоставленных в безвозмездное пользование в целях выпадающих доходов бюджета;

- установление арендной платы за пользование муниципальным имуществом по вновь заключаемым договорам аренды в размере ее рыночной стоимости, определенной в соответствии с законодательством Приднестровской Молдавской Республики;

- реализация комплекса мер по сокращению объема дебиторской задолженности по арендной плате.

Приватизация объектов муниципального имущества - важная часть поступлений в городской бюджет, как дополнительные средства для финансирования целевых программ и инвестиции в городскую инфраструктуру.

Решением Тираспольского городского Совета народных депутатов от 15 декабря 2022 года № 69 «Об утверждении муниципального перечня малых объектов приватизации по городу Тирасполь на 2023-2024 годы», принятым на 11 сессии 26 созыва, утвержден Муниципальный перечень малых объектов приватизации по городу Тирасполь на 2023 - 2024 годы. Решением Тираспольского городского Совета народных депутатов от 20 апреля 2023 года № 53 «О внесении дополнений в Муниципальный перечень малых объектов приватизации по городу Тирасполь на 2023-2024 годы», принятым на 12 сессии 26 созыва, в указанный Муниципальный перечень малых объектов приватизации дополнительно включены еще 3 (три) объекта муниципальной собственности.

Всего в Муниципальный перечень малых объектов приватизации на 2023 год включено 7 (семь) объектов.

План по доходам от приватизации объектов муниципальной собственности по городу Тирасполь на 2023 - 2024 годы составляет 650,0 тыс. руб.

В период с января по декабрь 2023 года приватизировано 5 (пять) объектов муниципальной собственности общей площадью 693,4 кв. м. Общая сумма дохода, полученного от приватизации объектов муниципальной собственности, составила 1 409,9 тыс. руб.

Помимо дополнительных поступлений в доходную часть бюджета при приватизации, собственник приватизированного объекта обременяется инвестиционными обязательствами, в отношении приобретенного объекта в виде капитального ремонта объекта с заменой инженерных коммуникаций горячего и холодного водоснабжения и системы отопления, благоустройства прилегающей территории, озеленение, освещение, мощение тротуарной плиткой, строительство детских площадок.

За 2023 год проведено 3 выездные и 4 стационарные комиссии по проверке исполнения инвестиционных условий.

В ходе работы комиссии произведена проверка 17 объектов приватизации муниципальной собственности и приняты следующие решения:

- по 9 объектам приватизации, в связи с исполнением инвестиционных обязательств в полном объеме, обременения были сняты;

- по 7 объектам приватизации продлен срок исполнения обязательств;

- по 1 объекту приватизации срок исполнения по договору купли-продажи не истек.

город Тирасполь, ул. Юности, д. 8/1



город Тирасполь, ул. 25 Октября, д. 126А (благоустройство двора)



Вступление в силу Закона Приднестровской Молдавской Республики от 05 апреля 2016 года № 84-З-VI «Об аренде государственного и муниципального имущества» повлияло на изменение процедуры сдачи в аренду объектов муниципальной собственности.

Государственная администрация города Тирасполь и города Днестровск, а именно Управление муниципального имущества, для сдачи в аренду объектов муниципального имущества, разработала Положение «О порядке определения величины арендной платы за пользование объектами, находящимися в

муниципальной собственности г. Тирасполь», Положение «О порядке расчета почасовой арендной платы за пользование объектами недвижимого имущества, находящегося в муниципальной собственности г. Тирасполя», Положение «О порядке передачи в аренду объектов муниципальной собственности г. Тирасполя, путем заключения прямого договора», Положение «О порядке расчета размера арендной платы за иные объекты муниципального имущества (движимое имущество)», Положение «О порядке передачи в аренду объектов муниципальной собственности г. Тирасполя, после проведения открытого аукциона по продаже права на заключение договора аренды муниципального имущества», принятые Решением Тираспольского городского Совета народных депутатов от 9 февраля 2017 года № 28 на 5-й сессии XXV созыва.

Принятие данных нормативных актов позволило за 12 месяцев 2023 года заключить 98 договоров аренды объектов муниципальной собственности общей площадью 12 342 кв. м. Сумма ежемесячной арендной платы по данным договорам составила 284,7 тыс. руб., сумма от продажи права составила 333,0 тыс. руб.

По состоянию на 1 января 2024 года действуют 97 договоров аренды объектов муниципальной собственности, общая площадь которых составляет 13 808 кв. м (за аналогичный период 2022 года - 89 договора аренды, общей площадью – 13 850 кв. м).

Доход от сдачи объектов муниципальной собственности в аренду за 2023 год составил 4 188,0 тыс. руб. (за аналогичный период 2022 года – 2 930,0 тыс. руб.).

Следует отметить, что в адрес Государственной администрации поступают обращения предпринимателей с просьбой уменьшить площадь арендуемого объекта, расторгнуть договор аренды, в связи с тяжелой финансовой ситуацией, либо приостановить действие договора.

Большинство наиболее ликвидных и инвестиционно-привлекательных площадей в городе Тирасполе передано в безвозмездное пользование для размещения органов государственной власти и управления, государственных структур, фондов и общественных организаций республиканского подчинения.

За 2023 год проведено 9 стационарных заседаний комиссий по передаче объектов муниципальной собственности в безвозмездное пользование.

Всего на заседаниях Комиссии по передаче объектов муниципальной собственности в безвозмездное пользование рассмотрено 55 заявлений, по которым приняты положительные решения.

За аналогичный период 2022 года было проведено 9 стационарных заседаний комиссий по передаче объектов муниципальной собственности в безвозмездное пользование, на которых рассмотрены 42 заявлений, из них положительные решения были приняты по 39 заявкам.

За 2023 год заключены 50 договоров безвозмездного пользования объектом муниципальной собственности общей площадью 21 678 кв. м.

По состоянию на 1 января 2024 года действуют 144 договор безвозмездного пользования объектом муниципальной собственности общей площадью 35 730 кв. м (за аналогичный период 2022 года – 152 договора, общей площадью – 33 881 кв. м). Из них передано в безвозмездное пользование органам государственной

власти, министерствам и государственным службам – 9 388 кв. м, государственным унитарным предприятиям и учреждениям – 3 771 кв. м, муниципальным унитарным предприятиям и учреждениям – 15 798 кв. м, общественным организациям – 4 890 кв. м, прочим – 1 883 кв. м.

Передача объектов муниципальной собственности в безвозмездное пользование



В случае если бы данные площади передавались в аренду, то сумма дохода в виде арендной платы, рассчитанной по Положению «О порядке определения величины арендной платы за пользование объектами, находящимися в муниципальной собственности г. Тирасполь», утвержденному Тираспольским городским Советом народных депутатов, составила бы 1 230,0 тыс. руб. в месяц (14 760,0 тыс. руб. за 2023 год).

В соответствии с Постановлением Правительства Приднестровской Молдавской Республики от 16 октября 2015 года № 272 «Об установлении единого порядка и условий предоставления на территории Приднестровской Молдавской Республики бюджетных кредитов молодым семьям и молодым специалистам» Государственная администрация города Тирасполь и города Днестровск продолжает реализацию специальной программы по предоставлению бюджетных кредитов молодым семьям.

Так, за 2023 год было проведено 2 заседания Комиссии по рассмотрению заявлений на получение бюджетных кредитов молодым семьям, где были рассмотрены 2 заявления. По итогам работы Комиссии приняты следующие решения:

- по одному заявлению выдать бюджетный кредит молодой семье в размере 100,0 тыс. руб. сроком на 5 лет под 1% годовых;

- по одному заявлению отказать в предоставлении бюджетного кредита в связи с несоответствием требованиям, установленных Постановлением Правительства Приднестровской Молдавской Республики от 16 октября 2015 года № 272.

По состоянию на 1 января 2024 года действуют 19 кредитных договора.

Основным источником формирования кредитов являются денежные средства, поступившие от погашения ранее выданных кредитов.

В соответствии с Законом Приднестровской Молдавской Республики от 14 февраля 2020 года 22-3-VI «О государственной поддержке молодых семей по приобретению жилья» (далее – Закон Приднестровской Молдавской Республики), Постановлением Правительства Приднестровской Молдавской Республики от 12 марта 2020 года № 61 «Об утверждении Положения о порядке оказания государственной поддержки молодым семьям в приобретении жилья» Правительство Приднестровской Молдавской Республики уполномочивает Государственную администрацию города Тирасполь и города Днестровск предоставлять государственную субсидию следующим категориям гражданам:

- педагоги, работающие в муниципальных дошкольных и общеобразовательных организациях образования, организациях среднего профессионального образования, организациях дополнительного образования, в центрах реабилитации,
- руководители и специалисты, работающие в муниципальных библиотеках,
- руководители и специалисты, работающие в муниципальных дворцах и домах культуры,
- работники муниципальных учреждений социальной службы,
- медицинские сестры, работающие в муниципальных специальных (коррекционных) организациях образования.

С момента действия Закона Приднестровской Молдавской Республики по состоянию на 1 января 2024 года в адрес Государственной администрации города Тирасполь и города Днестровск поступило 66 заявлений об оказании государственной поддержки молодым семьям в приобретении жилья, из них:

- 61 заявителей получили государственные субсидии на приобретение жилья;
- 5 заявителей получили отказ в предоставлении государственной субсидии в связи с несоответствием требований вышеуказанных нормативно-правовых актов.

По состоянию на 1 января 2024 года с момента действия программы субсидирования из 61 молодых семей получили государственную субсидию и воспользовались 46 молодых семей, с которыми заключены трехсторонние кредитные договоры на приобретение жилья, 11 молодых семей не воспользовались правом на заключение трехстороннего договора и вернули сертификаты, 3 молодым семьям выданы государственные субсидии на приобретение жилья, 1 молодая семей поставлена на учет в очередь на получение субсидии в связи с отсутствием свободных лимитов на финансирование государственной субсидии.

За период с января по декабрь 2023 года внесена запись о ликвидации и исключении из Единого государственного реестра юридических лиц в отношении 101 организаций, обязанность по ликвидации, которых решениями судов Приднестровской Молдавской Республики возложена на ликвидационную комиссию при Государственной администрации города Тирасполь и города Днестровск.

За аналогичный период 2022 года внесена запись о ликвидации и исключении из Единого государственного реестра юридических лиц в отношении 94 юридических лиц.

За период с января по декабрь 2023 года решениями судов Приднестровской Молдавской Республики на ликвидационную комиссию при Государственной администрации города Тирасполь и города Днестровск возложена обязанность по ликвидации 49 организаций.

Ликвидационной комиссией проведено 6 заседаний, на которых было рассмотрено 52 вопроса, утверждено 74 промежуточных ликвидационных балансов и 7 ликвидационных балансов юридических лиц, ликвидируемых решениями судов Приднестровской Молдавской Республики.

В настоящее время в Арбитражном суде Приднестровской Молдавской Республики находятся на рассмотрении заявления ликвидационной комиссии о признании несостоятельным (банкротом) в отношении 12 организаций, готовится пакет документов для подачи заявления на рассмотрение в Арбитражный суд Приднестровской Молдавской Республики о признании несостоятельным (банкротом) в отношении 10 организаций.

За период с января по декабрь 2023 года через процедуру несостоятельности (банкротства) ликвидированы 52 организации.

При участии представителя ликвидационной комиссии проведено 102 судебных заседаний в Арбитражном суде Приднестровской Молдавской Республики и 6 судебных заседаний в суде г. Тирасполь.

По состоянию на 1 января 2024 года в стадии ликвидации, ликвидатором которых является ликвидационная комиссия при Государственной администрации города Тирасполь и города Днестровск, находятся 643 юридических лица.

г. Днестровск

Одним из важных направлений работы Государственной администрации является деятельность по муниципальному имуществу.

Деятельность по разгосударствлению путем приватизации и сдачи в аренду объектов муниципального имущества является дополнительным источником пополнения местного бюджета.

За 12 месяцев 2023 года Государственной администрацией г. Днестровск не было заключено договоров купли продажи объектов муниципальной собственности, как и за аналогичный период 2022 года.

В отчетном периоде действует 13 договоров аренды объектов муниципальной собственности г. Днестровска (2022 год - 8 договоров).

Арендаторами по договорам аренды выступают юридические и физические лица.

Доход от имущества, находящегося в государственной и муниципальной собственности за 12 месяцев 2023 года составил 54,35 тыс. руб., за аналогичный период времени 2022 года данная сумма составила 71,20 тыс. руб.

МУП «ДнестровскТоргСервис» организует общественное питание в общеобразовательных учреждениях г. Днестровск. После введения ограничительных мероприятий (карантина) коронавирусной инфекции COVID -

19 2022 года, МУП «ДнестровскТоргСервис» в отчетном периоде 2023 года продолжает свою деятельность в штатном режиме по организации общественного питания.

Следует отметить, что на предприятие МУП «Днестровское городское объединение торговли» открыта Картотека № 2. В связи с отсутствием денежных средств на расчетном счете МУП «Днестровское городское объединение торговли», предприятие не может зачислять денежные средства на расчетный счет местного бюджета. Погашение задолженности по аренде помещений, будет производиться по мере поступления денежных средств на расчетный счет предприятия. Задолженность предприятия перед местным бюджетом составляет 128 867,27 тыс. руб. (сто двадцать восемь тысяч восемьсот шестьдесят семь рублей двадцать семь копеек).

В 2023 году, как и в 2022 году с целью размещения общественно значимых организаций и учреждений Государственной администрацией г. Днестровска заключались договора безвозмездного пользования объектами муниципальной собственности.

За 12 месяцев 2023 года Государственной администрацией г. Днестровска было заключено 17 договоров безвозмездного пользования объектами муниципальной собственности на общую площадь 1388,66 кв. м, в 2022 году заключено за аналогичный период времени 14 договоров безвозмездного пользования объектами муниципальной собственности на общую площадь 1219,43 кв.м.

За отчетный период 2023 года заключены 2 договора безвозмездного пользования движимым имуществом, в прошлом календарном году за аналогичный период времени не было заключено договоров движимым имуществом безвозмездного пользования.

Помимо заключенных в 2023 году договоров безвозмездного пользования, продолжают свое действие договоры безвозмездного пользования на объекты муниципальной собственности заключенные в 2021 и 2022 годах на общую площадь 1649,75 кв. м.

Следует отметить следующее, что за отчетный период 2023 года было расторгнуто 6 (шесть) договоров:

- с 21 марта 2023 года договор между «Арендодателем» Государственной администрации города Днестровска с одной стороны и Министерством по социальной защите и труду» с другой стороны;

- с 18 августа 2023 года договор между «Арендодателем» Государственной администрации города Днестровск с одной стороны и ГУП «Почта Приднестровья» с другой стороны;

- с 24 ноября 2023 года договор между «Арендодателем» Государственной администрации города Днестровск с одной стороны и Министерством внутренних дел ПМР с другой стороны;

- с 23 мая 2023 года договор между «Арендодателем» Государственной администрации города Днестровск с одной стороны и физическим лицом Паирэли Р. В. с другой стороны;

- с 26 июля 2023 года договор между «Арендодателем» Государственной администрации города Днестровск с одной стороны и физическим лицом Балан А. В. с другой стороны;

- с 1 сентября 2023 года договор между «Арендодателем» Государственной администрации города Днестровск с одной стороны и физическим лицом Паирэли Р. В., с другой стороны.

Передача объектов муниципальной собственности в безвозмездное пользование

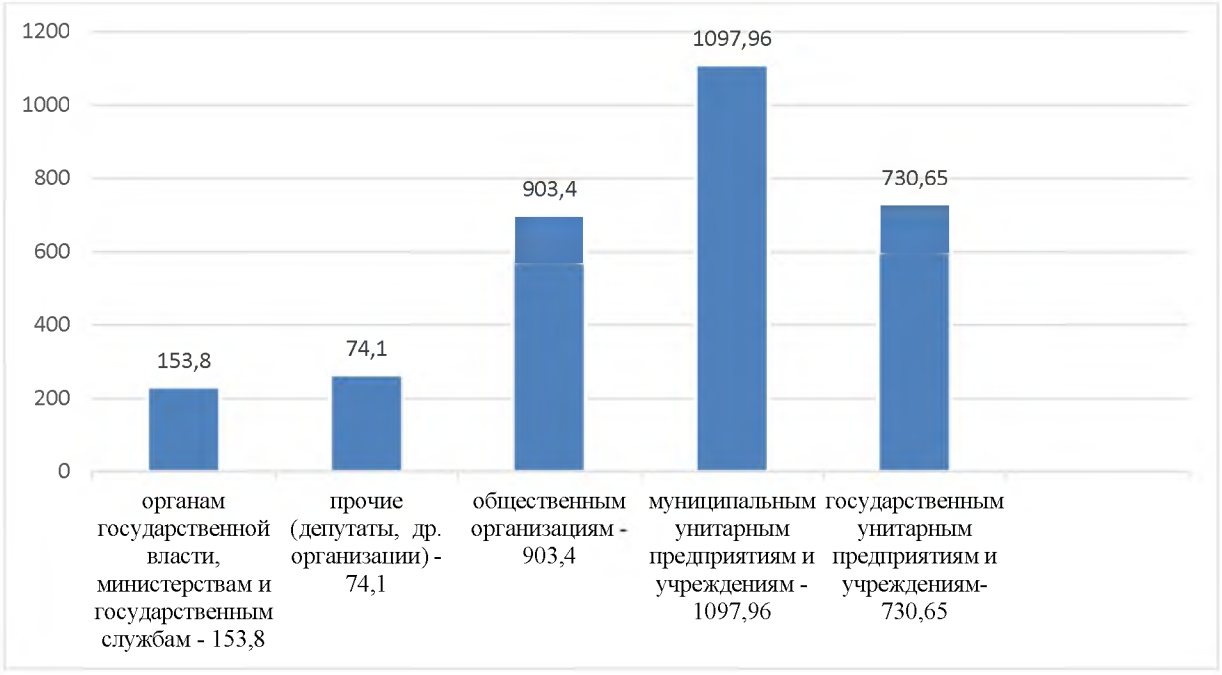

Социальная политика

Одним из приоритетных направлений в работе Государственной администрации города Тирасполь и города Днестровск является социальная политика.

Основными общими результатами деятельности в этой области являются:

- обеспечение относительно стабильного положения социальной обстановки в обществе;
- системная и удовлетворительная работа социальных учреждений города;
- дальнейшая оптимизация сети организаций образования;
- отсутствие массовых асоциальных проявлений;
- активизация взаимодействия с общественными объединениями и партиями;
- работа по оказанию помощи нуждающимся гражданам по линии Благотворительного Фонда «Гуманность и справедливость»;
- повышение качества общегородских культурных мероприятий;
- открытие новых культурно-просветительских площадок и проектов;
- рост доверия граждан к местным органам власти;
- улучшение условий проживания престарелых граждан и инвалидов в МУ «Дом-интернат для престарелых граждан и инвалидов г. Тирасполя»;
- развитие Государственной молодежной политики на муниципальном уровне.

Образование

По состоянию на 31 декабря 2023 г. в системе образования г. Тирасполя функционирует 59 учреждений.



В отчетном периоде 2023 года Управлением проведена работа по обеспечению организаций образования необходимыми медикаментами на общую сумму 65,06 тыс. руб.

Приобретены и распределены по организациям образования:

- бытовая химия – на сумму 306,91 тыс. руб.;
- огнетушители – на сумму 74,60 тыс. руб.;
- бланочная продукция – на сумму 43,79 тыс. руб.;
- компьютерная техника – на сумму 589,59 тыс. руб.;
- линолеум – на сумму 1 054,92 тыс. руб.;
- лампы и светильники – на сумму 357,77 тыс. руб.;
- бытовая техника – на сумму 331,10 тыс. руб.;
- мебель – 1 779,38 тыс. руб.;
- инвентарь – на сумму 89,97 тыс. руб.;
- мягкий инвентарь – 506,91 тыс. руб.;
- посуда – 79,40 тыс. руб.;
- краска – на сумму 124,73 тыс. руб.;
- стройматериалы – на сумму 261,90 тыс. руб.;
- бумага, мел и канцтовары – на сумму 232,67 тыс. руб.

В 2023 году были проведены работы:

- ремонт ХВС, ГВС, отопления, канализации, уличного освещения, электрощитовых, замена оконных блоков, МУП «ЖЭУК г. Тирасполь» - на сумму 516,14 тыс. руб.;

- ремонт наружных водопроводных сетей ГУП «Водоснабжение и водоотведение» - на сумму – 87,00 тыс. руб.;

- ремонт технологического оборудования в пищеблоках ООО «Вычислительная техника», на сумму 106,60 тыс. руб.;

- замеры контура заземления и технологического оборудования ООО Молдэлектро на сумму 79,07 тыс. руб.;

- промывка систем отопления МУП «ЖЭУК г. Тирасполь» на сумму 539,73 тыс. руб.;

- дезинсекция и дератизация ГУП «РЦПД» на сумму 29,42 тыс. руб.;

- перезарядка огнетушителей ГУП «Пожарная безопасность» на сумму 9,76 тыс. руб.

Решая задачу обеспечения подведомственных организаций образования учебниками, программами, инструктивно-методической литературой и другой печатной продукцией, реализована заявка на приобретение рабочих тетрадей для учащихся 1 - 4 классов на 2023 год. Количество рабочих тетрадей (математика, письмо, окружающий мир, литературное чтение, английский язык) для организаций общего образования составило 17317 комплектов. Количество рабочих тетрадей (математика, письмо, мир природы и человека, технология, чтение) для организаций образования, реализующих образовательные программы для обучающихся с умственной отсталостью (интеллектуальными нарушениями), составило 448 комплектов.

Подготовлена информация о потребности в рабочих тетрадях для обучающихся 1-4 классов для работы по формированию республиканского бюджета на 2024 год. Количество рабочих тетрадей (математика, письмо, окружающий мир, литературное чтение, английский язык) для организаций общего образования составило 22586 комплектов. Количество рабочих тетрадей (математика, письмо, мир природы и человека, технология, чтение) для организаций образования, реализующих образовательные программы для обучающихся с умственной отсталостью (интеллектуальными нарушениями), составило 442 комплекта.

Подведомственные организации были обеспечены бланками строгой отчетности. Выдано 1238 аттестата об основном общем образования, 674 аттестатов о среднем (полном) общем образовании, 1000 похвальных листов.

Социальная поддержка учащихся

Социальной поддержкой в отчетном периоде были охвачены льготные категории обучающихся, учащиеся специальных коррекционных организаций образования, дети, имеющие одного родителя, и дети, находящиеся в трудной жизненной ситуации. Реализация данной поддержки осуществлялась в обеспечении бесплатного питания, канцелярских принадлежностей, выдаче бесплатных путевок на летнюю оздоровительную площадку, выдаче бесплатных билетов на театральное представление детям-инвалидам, выдаче новогодних подарков учащимся начальных классов специальных коррекционных организаций образования.



Неотъемлемой частью системы социальной поддержки в подведомственных общеобразовательных организациях являлось бесплатное питание обучающихся следующих категорий:



В отчетном периоде 2631 учащихся были охвачены бесплатным питанием, из которых 2523 (18,4 %) детей в организациях общего образования. По сравнению с 2022 года численность учащихся, охваченных бесплатным питанием, меньше на 227 человек. Стоимость бесплатного обеда составила в среднем 23,38 руб., что на 2,12 рубля больше в сравнении с 2022 годом.

Приказом МУ «УНО г.Тирасполь» была создана комиссия по оперативному контролю за качеством готового питания учащихся. За отчетный период было проведено 22 проверочных мероприятия по вопросу качества блюд,

приготовленных на 15-ти пищеблоках следующих организаций образования: МОУ «ТСШ № 2», МОУ «ТСШ № 3», МОУ «ТСШ № 5», МОУ «ТСШ № 7», МОУ «ТСШ № 8», МОУ «ТСШ№ 9», МОУ «ТСШ№ 10», МОУ «ТСШ № 16», МОУ «СКОШИ VIII вида», МОУ «ТОТЛ», МОУ «ТСШ № 14», МОУ «ТСШ № 11», МОУ «ТСШ № 17», МСКОУ № 44, МОУ «ТГ-МГ», МОУ «КСШ».

В системе образования города одним из приоритетных направлений работы являлась забота об оздоровлении учащихся.

В отчетном периоде организована деятельность летних оздоровительной площадок. Летние оздоровительные площадки осуществляли свою деятельность под руководством МОУ ДО «ДДЮТ» и были созданы на базе МОУ «ТСШ № 2», МОУ «ТСШ № 5», МОУ «ТСШ № 14», МОУ «ТСШ № 17», МОУ «ТСШГК № 18». Контингент детей составил 632 учащихся в возрасте от 7 до 10 лет (включительно). Детям-сиротам, детям, оставшимся без попечения родителей, и детям из малообеспеченных семей, находящихся на учете в МСУ «ЦСВР», была предоставлена льгота в размере 100 % стоимости путевки. Для работы на летних оздоровительных площадках привлекались 58 сотрудников подведомственных учреждений, из них 27 воспитателей.

На площадках было организовано 2-х разовое питание (завтрак, обед). Организация питания детей осуществлялась посредством привлечения МУП «Школьник». Дети были обеспечены горячим питанием в соответствии утвержденными нормами.

Размер бюджетного финансирования летней оздоровительной кампании в 2023 г. составил 542,67 тыс. руб.



Летние оздоровительные площадки функционировали 15 рабочих дней с режимом работы с 8.30 до 14.30 часов. Каждый новый день на летних площадках был насыщен игровыми, интеллектуальными, спортивными, познавательными мероприятиями. Коллективно-творческие дела, различные игры, экскурсии к

памятникам местной достопримечательности, конкурсы, подвижные игры на природе, квест-игры, мастер-классы, кружковые занятия разнообразили ребятам летние каникулы, сделали их интересными их незабываемыми.










В рамках мероприятий, приуроченных ко Дню инвалида 258 детей (дети-инвалиды и учащиеся специальных коррекционных организаций образования) получили возможность посетить театрализованные представления в ГУ «Приднестровский государственный театр драмы и комедии им.Н.С.Аронецкой».



Сфера коррекционного образования.

В отчетном периоде в системе народного образования функционировали 3 специальные (коррекционные) организации образования: 2 комплекса «Школа – детский сад» и 1 специальная коррекционная общеобразовательная школа-интернат VIII вида.

В коррекционных учреждениях обучаются дети с нарушением зрения, опорно-двигательного аппарата, интеллекта, с задержкой психического развития и тяжелыми нарушениями речи. Организации специального (коррекционного) образования обеспечивают реализацию специальных психолого-педагогических, социокультурных и лечебных мероприятий, направленных на преодоление или ослабление недостатков психофизического развития детей с ограниченными возможностями, сообщение им доступных знаний, умений и навыков, развитие и формирование их личности в целом.



Охват детей специальным образованием в г.Тирасполе составил 378 человек: 129 воспитанников и 249 учащихся, что меньше на 50 детей в сравнении с прошлым отчетным периодом (428).

Учебный год	Ко-во детей в СКОУ	Наименование СКОУ, кол-во детей в разрезе учреждений					Кол-во детей-инвалидов	*Сумма	Источник финансирования
		МСКОУ44	СКОШИVIII вида	МСКОУ 2					
				Всего	ЗПР(дошк)	ОДА (дошк +школьники)			
2022 год	**428**	116	126	168	100	68	**134**	17 549 836	Бюджет
2023 год	**376**	110	149	117	60	57	**149**	14 271 481	бюджет

Уменьшение контингента связано с открытием 4-х коррекционных групп при общеобразовательных дошкольных учреждениях.

Вместе с тем в 2023 году на базе МОУ «СКОШИ VIII вида» открыт первый дополнительный класс для детей с недостаточным уровнем готовности к школе, а также для уточнения диагноза детей.

учебный год	Количество	
	Дополнительный класс	детей
2023-2024	1	9

В 2023 году дополнительно открыта логопедическая группа для детей младшего дошкольного возраста в МДОУ№10 «Радуга». Дети, имеющие нарушения речи, пребывают в логопедических группах дошкольных образовательных учреждений:

учебный год	Количество	
	логопедических групп	детей, зачисленных в логопедические группы
2022-2023	55	736
2023-2024	57	741

б) с 01.09.2023 года в МДОУ № 9, 16, 23, 37 перепрофилированы 4 общеобразовательные группы в коррекционные группы для детей ЗПР. Дети, имеющие задержку психического развития, пребывают в коррекционных группах дошкольных образовательных учреждений:

учебный год	Количество	
	логопедических групп	детей, зачисленных в логопедические группы
2023 - 2024	4	40

Дети с ограниченными возможностями здоровья совмещают индивидуальное обучение на дому с посещением организации образования и обучаются по индивидуальным учебным планам:

учебный год	Количество детей-инвалидов, обучающихся на дому
2023 - 2024	26 (из них 19 из СКОУ)

В организациях общего образования в отчетном периоде функционировали 16 логопунктов с общим охватом 680 уч., что на 104 детей меньше в сравнении с прошлым отчетным периодом (784). В организациях дошкольного образования функционировали 12 логопунктов с общим охватом 320 воспитанников, что на 25 детей меньше в сравнении с прошлым отчетным периодом (345).

Деятельность психолого-медико-педагогической комиссии

В течение 2023 года продолжалась работа городской психолого-медико-педагогической комиссии. Проведено 62 заседания ПМПК, обследовано 806 детей. Из них 370 детям рекомендовано посещение логопедических групп и 207 рекомендовано пребывание или обучение в специальных коррекционных организациях образования.

Сфера дошкольного образования

По состоянию на 29.12.2023 г. дошкольные образовательные учреждения города Тирасполя посещают 5548 детей, что на 612 человек меньше, чем в аналогичном периоде предыдущего года. По г. Тирасполь и с. Кременчуг функционирует 348 групп, что на 11 групп меньше в сравнении с аналогичным

периодом 2022-2023 учебного года, это связано с уменьшением количества детей раннего и дошкольного возраста. Укомплектованность детских садов воспитанниками уменьшилось на 2% и составляет 98%, это связано с тем, что уменьшилось количество детей раннего возраста.

В отчетном периоде ведется капитальный ремонт второго корпуса МС(К)ОУ № 2 по пер. Труда, 2А, в связи с чем в МДОУ№ 9, 16, 23, 37 перепрофилирована 1 общеобразовательная группа для детей дошкольного возраста в коррекционную группу для детей ЗПР. Всего в дошкольных организациях города Тирасполя перепрофилированы 4 общеобразовательные группы для детей дошкольного возраста в коррекционные группы для детей ЗПР.

В целях повышения доступности дошкольного образования специалистами МУ «УНО г. Тирасполь» предоставляется государственная услуга по приему в муниципальные организации дошкольного образования через электронный портал Государственных услуг. На текущий момент 157 семей воспользовались данной услугой. В целом за 2023 года выдано 1968 направлений в дошкольные учреждения города (2082 направления за аналогичный период прошлого года), из них 953 для детей раннего возраста.

В общеобразовательные учреждения выпущено 1334 дошкольника (в предыдущем году 1317). Более чем у 96% выпускников детских садов отмечается высокий и достаточный уровень готовности к обучению в школе.

Среди факторов, влияющих на эффективность и качество образования детей, важная роль принадлежит программе обучения и воспитания. Образовательный процесс в дошкольных учреждениях осуществлялся с применением комплексных и парциальных программ, рекомендованных Министерством просвещения ПМР.

Вариативность образования обеспечивается за счет реализации приоритетных направлений в 31 дошкольном образовательном учреждении различных видов:

4 приоритетных направления (Центр развития ребенка) – 11 детских садов;

3 приоритетных направления – 8;

2 приоритетных направления – 7;

1 приоритетное направление – 4.

В целом в 2023 году познавательное направление реализуют 11 детских садов, социально-нравственное, художественно-эстетическое и физическое направление по 30 детских садов. Доля организаций дошкольного образования, реализующих приоритетные направления деятельности, составляет 92%.

Важнейшей качественной характеристикой системы дошкольного образования города является охрана жизни и здоровья детей. Сегодня в дошкольных образовательных учреждениях ведется большая работа по оздоровлению детей, главными показателями являются результаты медицинского осмотра воспитанников, мониторинг качества питания.



Организация питания в муниципальных дошкольных образовательных учреждениях осуществлялась в соответствии с действующей нормативно-правовой, инструктивно-методической базой и установленными требованиями выполнения натуральных норм, что способствует сохранению и укреплению здоровья дошкольников.

Распределение воспитанников по группам здоровья в г. Тирасполе претерпело незначительные изменения, в сравнении с прошлым учебным годом наблюдается снижение количества детей с 1-й группой здоровья на 2 % и увеличение количества детей с 2-й группой здоровья на 1,2 %. Наблюдается увеличение количества детей с 3-й группой здоровья на 0,8 %. Анализ показал, что 50 % детей поступают в дошкольное учреждение с хроническими заболеваниями и ослабленным здоровьем, большая часть из них находятся в группе ЧДБ.

С целью повышения мотивации детей дошкольного возраста к ведению здорового образа жизни посредством формирования у них элементарных навыков игры в футбол и основам ее техники, формирование осознанного интереса и мотивации к занятиям спортом, охрана и укрепление здоровья ребенка, совершенствование его физического развития, повышение сопротивляемости и защитных свойств организма на территории Приднестровской Молдавской Республики разработан пилотный проект «Футбол в детский сад».

В рамках государственного проекта «Футбол в детский сад» специалисты и педагоги организаций дошкольного образования, подведомственных МУ «УНО г. Тирасполь (Марьина Е.М., Вареник Т.В.), приняли участие в разработке программы дополнительного образования «Футбол в детский сад» для воспитанников 4 - 7 лет.

По итогам заседаний в Министерстве просвещения Приднестровской Молдавской Республики принято решение утвердить данную программу и начать реализацию по внедрению футбола в организациях дошкольного образования Приднестровской Молдавской Республики с 1 сентября 2024 года.

С 2024 - 2025 учебного года 6 организаций дошкольного образования, подведомственных МУ «УНО г. Тирасполь» (МДОУ № 10, 17, 23, 25, 28, 48)

примут участие в пилотном проекте по апробации программы дополнительного образования «Футбол в детский сад».



Важную роль в повышении качества образования играет участие дошкольных учреждений в международных, республиканских и городских конкурсах, в которые вовлечены не только педагогические коллективы и воспитанники, но и родители.

В отчетном периоде воспитанники детских садов приняли участие:

- в Республиканском физкультурно-спортивном конкурсе «Весёлые дошколята - 2023» лауреатами стали воспитанники МДОУ № № 6, 17, 25, 48. Победителями признаны воспитанники Муниципального дошкольного образовательного учреждения № 6 «Колокольчик», занявшие **1 место.**



Впервые воспитанники организаций дошкольного образования приняли участие в Республиканском конкурсе рисунков **«Мой любимый сельский край»**. Победителями признаны воспитанники МДОУ № 5, 9, 10, 16, 17, 18, 20, 28, 33, 39, 41, 42, 43, 45, 47, 48, 52, 54, 55, 72.

В мае организован и проведен ежегодный Городской шахматный Турнир **«В гостях у шахматного короля»,** победителями признаны воспитанники МДОУ № 17, 19, 25, 48.



- в Городском конкурсе «Читаем классику»: М. Цветаева, С.Я. Маршак, Э. Успенский, Г. Сковорода, А.Н. Толстой, М.М. Пришвин, М. Горький, А.Н. Островский, Н.А. Заболоцкий, В. Маяковский, Ф.И. Тютчев победителями признаны воспитанники и педагоги МДОУ № 5, 6, 9, 11, 16, 17, 18, 19, 20, 23, 25, 28, 33, 41, 43, 45, 47, 48, 49, 50, 52, 55, 72.



В рамках проекта **«История города на колёсах»** в летний период организованы и проведены экскурсии для 295 воспитанников организаций дошкольного образования г. Тирасполь.

В рамках празднования 231 годовщины со дня основания города Тирасполя Управлением народного образования организован и проведен муниципальный конкурс детского творчества **«Люблю тебя, мой город родной»,** приняли участие 58 детей из 29 учреждений дошкольного образования г. Тирасполя,

победителями признаны воспитанники МДОУ № 9, 16, 17, 18, 20, 33, 41, 45, 47, 55, МСКОУ № 44.

В Муниципальном конкурсе детского творчества **«Герб моей семьи»** приняли участие 76 детей из 26 учреждений дошкольного образования г. Тирасполя, победителями признаны воспитанники МДОУ № 5, 6, 9, 10, 11, 17, 18, 19, 20, 23, 25, 28, 33, 39, 42, 45, 47, 48, 49, 50, 52, 54, 55.

С целью развития системы межведомственного партнерства в области пропаганды безопасного поведения на дороге и предупреждения детского дорожно-транспортного травматизма, совместно с УГАИ МВД ПМР организован и проведен Муниципальный конкурс **«Дети -дорога - безопасность»,** лауреатами стали воспитанники и педагоги МДОУ № 1, 5, 6,10, 11, 17, 18, 19, 23, 25, 33, 41, 42, 45, 46, 47, 52, 54, 55, МСКОУ № 2.



Воспитанники и родители и педагоги 34 организаций дошкольного образования города Тирасполь приняли участие в Муниципальном конкурсе детского творчества «**Я рисую мир»**. Лауреатами конкурса признаны МДОУ № 6, 9, 10, 11, 16, 17, 18, 19, 20, 23, 25, 28, 33, 39,41,42, 43, 45, 46, 47, 48, 49, 50, 52, 54, 55 и МС(К)ОУ № 2, 44.

В рамках Республиканского конкурса **«Лучшая территория организации образования»** 9 организаций дошкольного образования приняли участие. Победителями данного конкурса признаны коллективы МДОУ № 17, МДОУ № 5, МДОУ № 23.

В целях создания праздничной атмосферы и новогоднего настроения, развития творческих способностей детей в совместной с педагогами и родителями художественно- продуктивной деятельности МУ «Управлением народного образования города Тирасполь» проведен Муниципальный конкурс **«Новогоднее чудо»,** в котором приняли участие более 120 воспитанников организаций дошкольного и коррекционного образования. Победителями признаны 90 воспитанников организаций дошкольного образования города Тирасполь и с. Кременчуг.



Одной из важнейших задач развития образования является привлечение в отрасль молодых специалистов. Сложившаяся система работы с молодыми педагогами, способствующая их успешной социально-педагогической и личной адаптации, позволила 4 (60%) из них закрепиться в отрасли.

Существенным стимулом для молодых педагогов является участие в ежегодном конкурсе на присуждение ежемесячной премии Президента Приднестровской Молдавской Республики для молодых специалистов системы дошкольного образования и общего образования ПМР. Победителями и призерами муниципального этапа в номинации «Лучший молодой педагог системы дошкольного образования» стали: Верлан Наталья Андреевна, воспитатель-методист ИЗО МДОУ № 47; Мельниченко Оксана Сергеевна, воспитатель МДОУ № 47; Гордиенко Яна Андреевна, воспитатель МДОУ № 37.

По итогам конкурса победителем признана Верлан Наталья Андреевна, воспитатель-методист ИЗО МДОУ № 47.

Одним из ведущих направлений работы МУ «УНО г.Тирасполь» является организация работы по представлению достижений педагогов ДОО.

В отчетном периоде педагоги детских садов приняли участие:

В рамках выявления и распространения передового педагогического опыта воспитателей-методистов по изобразительной деятельности и музыкальных руководителей 24 педагога организаций дошкольного образования приняли участие в муниципальном конкурсе профессионального мастерства «Мой

лучший урок», победителями признаны специалисты МДОУ № 5, 10, 17, 23, 39, 45, 48.

В муниципальном смотре - конкурсе «Лучшая предметно-развивающая среда кабинета учителя – логопеда, физкультурного зала, возрастной группы» победителями признаны МДОУ № 5, 10, 17, 23, 25, 39, 48, 50, 52, 54.

В отчетный период проведен муниципальный конкурс профессионального мастерства «Современные педагогические технологии – лучший опыт применения», в котором приняли участие 237 педагогов дошкольных организаций образования. Победителями стали 67 педагогов по шести номинациям. По результатам данного конкурса издан сборник статей «Лучшие практики по развитию образовательной деятельности в условиях реализации ГОС ДО» (2ч.);

В городских педагогических чтениях «Педагогика не наука, а искусство – самое необходимое из всех искусств» педагоги организаций дошкольного образования МДОУ № 5, 17, 25, 28, 39, 48, 52 стали победителями конкурса в 5 секциях: «Гуманность как основа воспитания», «Психологические основы воспитания и обучения», «Место родного языка в воспитании и обучении детей», «Пути и средства нравственного воспитания детей», «Семейное воспитание».

В сентябре педагоги и руководители организаций дошкольного образования принимали участие в ежегодном городском конкурсе «Признание». По результатам 2023года победителем признан руководитель МДОУ № 48 Онуфер Валентина Сергеевна.

Впервые руководители организаций дошкольного образования приняли участие в Республиканском конкурсе «Лучший управленческий проект» победителями признаны заведующая МДОУ № 17 Бойко Наталья Юрьевна, заведующая МДОУ № 45 Струсевич Елена Александровна.



В 2023 году в очередной раз система столичного образования получила высокую оценку по результатам участия **в XVI Международном смотре-конкурсе городских практик городов СНГ и ЕАЭС «Город, где хочется жить» в номинации «Новации в системе дошкольного и общего образования»** за реализацию муниципальных проектов:

- «За системное внедрение инновационных практик в дошкольном образовании» (МДОУ № 6, МДОУ № 9, МДОУ № 10, МДОУ № 17, МДОУ № 18, МДОУ № 28, МДОУ № 33, МДОУ № 37, МДОУ № 39, МДОУ № 45, МДОУ № 55);

- «За организацию занятий физкультурой и спортом детей с ограниченными возможностями здоровья» (МС(К)ОУ № 2).

В рамках реализации Закона о языках в Приднестровской Молдавской Республике Управлением народного образования г. Тирасполя проведен городской Фестиваль талантливых исполнителей произведений на украинском языке, победителями признаны педагоги МДОУ № 1, 10,17, 43, 46, 47, 52.

Впервые Управлением народного образования организован и проведен Городской конкурс для педагогов на лучшую практику проведения **фестиваля Мэрцишор,** победителями признаны педагоги МДОУ№10, 17,18, 23, 25, 28, 37, 48, 55.



С целью развития системы социального и межведомственного партнерства в области гражданско - патриотического воспитания дошкольников и расширения взаимодействия с социальными партнерами городов, образовательными организациями стран ближнего зарубежья, в рамках межведомственного сетевого взаимодействия коллектив Муниципального дошкольного образовательного учреждения «Детский сад общеразвивающего вида № 28 «Улыбка» принял участие в долгосрочном открытом сетевом «Network-проекте «С чего начинается Родина…?» г. Санкт - Петербург.

В соответствии с планом реализации сетевого «Network-проекта «С чего начинается Родина…?» воспитанники и педагоги МДОУ № 28 «Улыбка» приняли участие в следующих мероприятиях:

- Видео-выставка «Непокорённый Ленинград», онлайн формат, организатор г. Санкт-Петербург, рисунки по теме выставки, январь 2023 г., Банарь Кристиан, Фурдуй Элеонора, руководители – воспитатель-методист ПНД Вакула Е.А., воспитатель-методист по ИЗО Бикир Т.А.;

- Игра-путешествие «Память сквозь года» по итогам юбилейного года, посвященного 80-летию «Молодой гвардии», онлайн формат, организатор г. Луганск, мини-сценка «Молодогвардейцы в огне войны», февраль 2023 г., группа воспитанников и педагогов МДОУ № 28, диплом;

- Флеш - моб «Я и книга моя», онлайн формат, организатор г. Санкт-Петербург, видеоинтервью в Центральной городской библиотеки им. А.С. Пушкина (филиала № 4), март 2023 г., Шаркевич Кира, руководитель – воспитатель Ковальская П.А., сертификат;

- Всероссийский музыкальный флеш-моб «День Победы» среди дошкольных образовательных учреждений и школ (Санкт-Петербурга, Тулы, Калининграда, Уссурийска, Луганска, Симферополя, Тирасполя), онлайн формат, организатор г. Санкт-Петербург, исполнение песни «День Победы», май 2023 г., группа воспитанников и педагогов МДОУ № 28, сертификат участника;

- II Всероссийская видео-выставка «Помним, гордимся, чтим», посвященная 9 мая, онлайн формат, организатор г. Санкт-Петербург, рисунки по теме выставки, май 2023 г., группа воспитанников и педагогов МДОУ № 28, сертификат участника;

- Вернисаж детских телемостов «Музей, которым мы гордимся!», онлайн формат, организатор г. Санкт-Петербург, телемост с видеопрезентацией музея детского сада «Декоративно-прикладное творчество народов Приднестровья» с г. Калининград и с г. Санкт-Петербург, май 2023 г., группа воспитанников и педагогов МДОУ № 28, участник;

- Игра-путешествие «Я покажу тебе свой город», онлайн формат, организатор г. Тирасполь, видеорепортаж «Памятники моего города», май 2023 г., группа воспитанников и педагогов МДОУ № 28, диплом.

Также педагогический коллектив МДОУ № 28 «Улыбка» стал участником организационно-методических мероприятий открытого сетевого «Network-проекта «С чего начинается Родина…?»:

- Семинар «Организация онлайн проектов по нравственно-патриотическому воспитанию с использованием технологий сетевого взаимодействия» (февраль 2023 г.) - Выступление «Опыт работы детского сада «Улыбка» в нравственно-патриотическом воспитании дошкольников через сетевое взаимодействие», заведующая Янова Ю.К., заместитель заведующей по ОД Вакула Е.А.;

- Научно-методическая конференция «Инновации в патриотическом воспитании: грани сетевого взаимодействия» в рамках регионального фестиваля методических находок и инноваций среди педагогических работников образовательных организаций Санкт-Петербурга «С чего начинается Родина?..», (май 2023 г.).



- Доклад - презентация «Образовательный маршрут «Многонациональное Приднестровье» как средство формирования гражданско-патриотических чувств у дошкольников», коллектив педагогов МДОУ № 28, сертификат участника.

По итогам участия организаций дошкольного образования в муниципальных конкурсах Управлением народного образования организована и проведена торжественная церемония **«Успех - 2023»**, в которой приняли участие 34 организации дошкольного образования. Победителями стали 16 организаций дошкольного образования (МС(К)ОУ № 2, МДОУ № 5, 6, 10, 17, 18, 20, 23, 25, 43, 45, 47, 48, 49, 52, 55).



Сфера общего и дополнительного образования

Охват детей общим образованием в г. Тирасполе составил 13 910 чел., что на 217 чел. меньше аналогичного периода прошлого года (01.01.2022 г 14 127 чел.).

Дополнительным образованием в г. Тирасполе охвачено 4234 чел. (предыдущий отчетный период – 4273 чел.).

Одним из основных показателей образовательной деятельности является соответствие качества подготовки выпускников требованиям государственных образовательных стандартов.

В 2023 году основную школы окончили 1242 выпускника (1238 выпускников очной формы и 4 выпускника экстерната). 1238 выпускников получили аттестат об основном общем образовании, из них 62 выпускника - аттестат особого образца, и 4 выпускника получили академические справки. Результаты государственной (итоговой) аттестации выпускников 9-х классов: по русскому языку - успеваемость 100 %, качество знаний 68,7 %; по алгебре - успеваемость 100%, качество знаний 50,7 %.

На достаточном уровне результаты государственной (итоговой) аттестации выпускников 11-х классов, по русскому языку: успеваемость 99,4 %, качество знаний 60,5 %, средний балл 3,8; по математике: успеваемость 98,3 %, качество знаний 42,3 %, средний балл 3,5.

Анализ социализации выпускников 9-х классов
2022-2023 учебного года

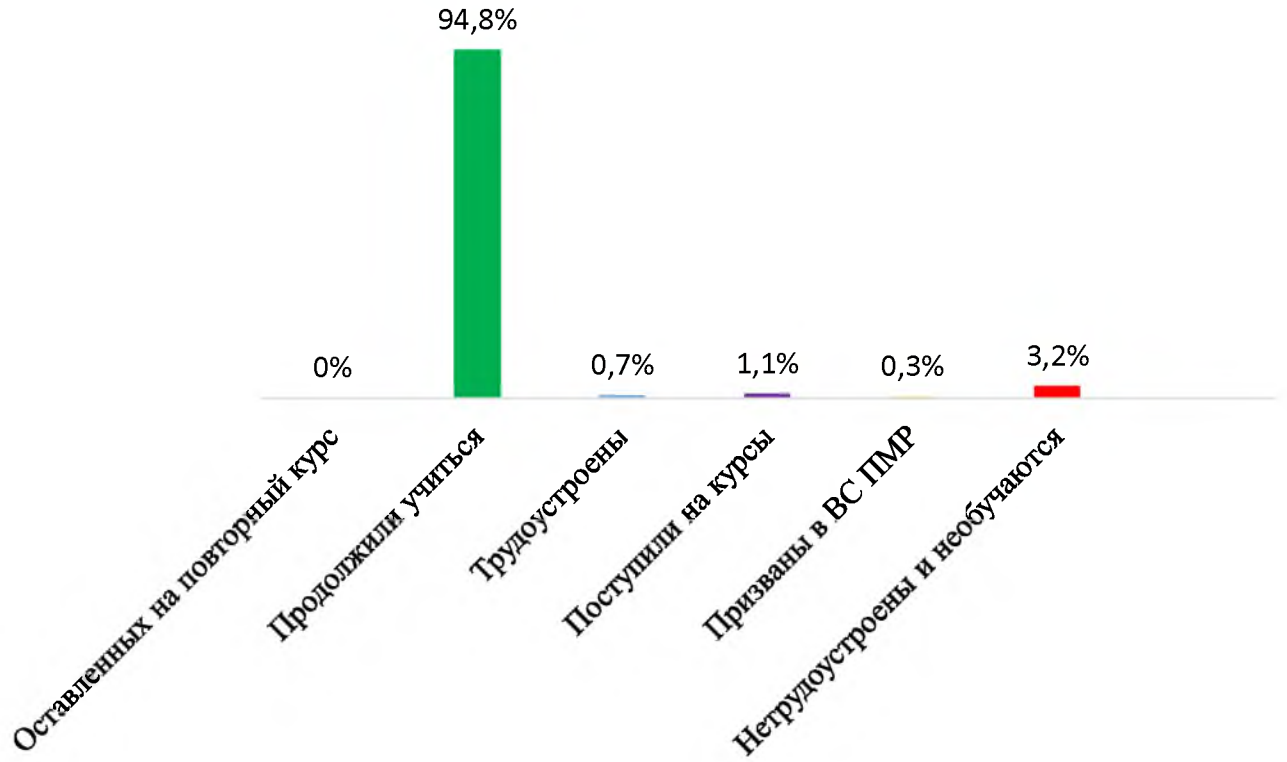

Анализ социализации выпускников 11(12) - х классов
2022-2023учебного года

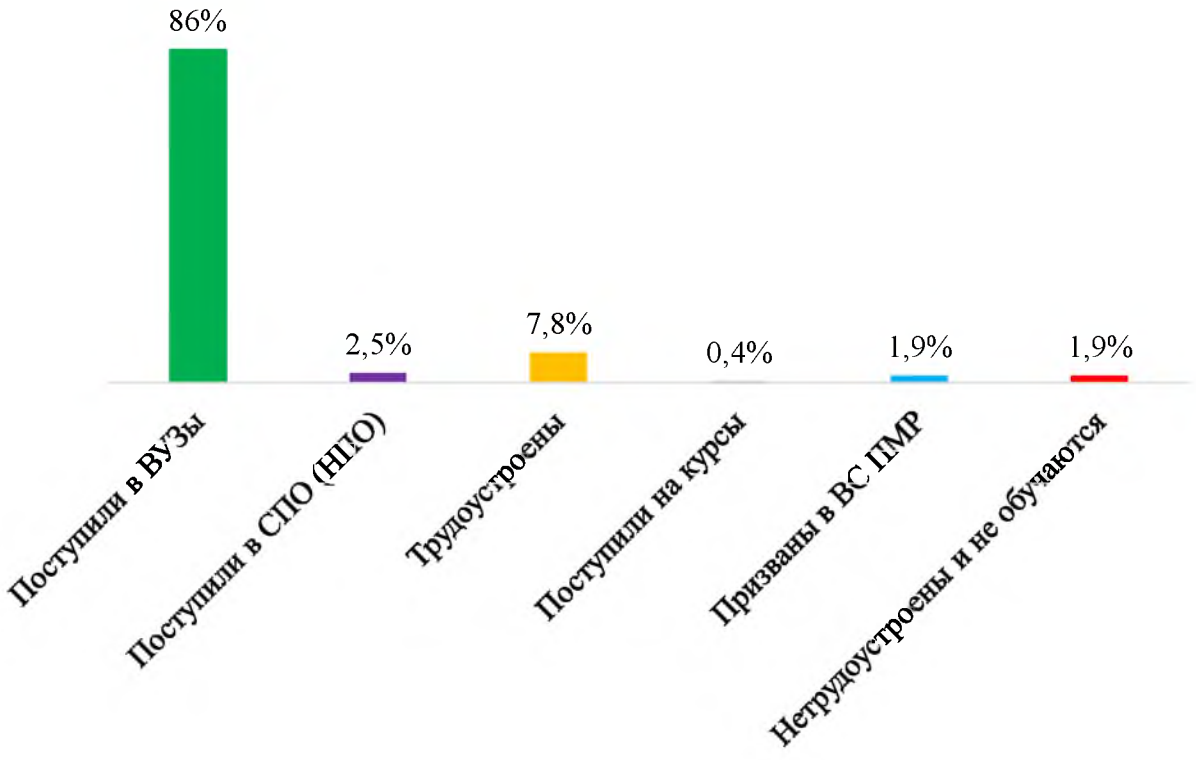

В системе образования города одним из приоритетных направлений работы является развитие интеллектуальных и творческих способностей школьников.

Ко Дню украинского языка Управлением была проведена олимпиада по украинскому языку для учащихся 7 - х классов. В олимпиаде приняли участие ученики 14-ти школ. Победителями стали учащиеся МОУ «ТСШ № 3 им. А.П. Чехова» и МОУ «ТСШ № 9 им. С.А. Крупко».

Осенью 2023 года была проведена городская конференции исследовательского общества учащихся начальных классов. В 12 секциях городской конференции исследовательского общества учащихся начальных классов было представлено 106 исследовательских работ. Дипломами победителей и призеров награждены 82 исследовательские работы (77,4 %).

Высокая активность и результативность участия в городской конференции исследовательского общества учащихся начальных классов отмечается в муниципальных образовательных учреждений: «Тираспольская гуманитарно-математическая гимназия» - 18 призовых мест; «Тираспольская средняя школа № 9 имени С.А. Крупко» - 13 призовых мест; «Тираспольская средняя школа-комплекс № 12» - 7 призовых мест; «Тираспольская средняя школа № 18 с гимназическими классами» - 7 призовых мест; «Тираспольская средняя школа № 3 имени А.П. Чехова» - 7 призовых мест.

В Республиканском туре конференции исследовательского общества учащихся организаций общего образования в 2022 - 2023 учебном году обучающиеся школ города завоевали 81 призовые место, заняв первое место по Республике.

В более 300 международных онлайн конкурсах учащимися школ города завоевано 700 призовых места. Это:

Многопредметный турнир имени М.В.Ломоносова;

Международная олимпиада молодёжи НИУ ВШЭ;

Всероссийская многопредметная олимпиада «Высшая проба»;

Международный конкурс по информатике «Бобер»;

Международный конкурс по математике «Кенгуру»;

Международный конкурс по немецкому языку «Эрудит. Онлайн»;

Международный конкурс по русскому языку «Русский медвежонок»;

Олимпиада по математике и физике «Физтех–интернационал»;

Международная научно-практическая конференция «Мир моих исследований»;

Международный конкурс «Литературная Азия» от МСНД (Международное Содружество Народной Дипломатии) в номинации «Поэзия»;

Межрегиональный молодежный проект «Александр Невский - Слава, Дух и Имя России». Номинация – сочинение;

Международный конкурс словесного творчества для русскоговорящих детей, проживающих за рубежом, «Фабрика слов»;

Международный конкурс творческих работ PerspectivaPlus, проводимый Чешской Республикой;

Конкурс молодежных проектов «Сохраним историю вместе»;

Олимпиада школьников «Phystech.International». Московский физико-технический институт (государственный университет);

Международный игровой конкурс «BritishBulldog», Английский язык;

Командная олимпиада школьников «Высшая проба» по программированию.

В 15 мероприятиях республиканского уровня приняли участие более 10 000 учащихся.

В рамках реализации Концепции государственной семейной политики Приднестровской Молдавской Республики Управлением был проведен конкурс «Герб моей семьи». В конкурсе приняли участие 47 семей. По итогам определено 38 победителей и призеров.



Управлением народного образования г. Тирасполя для обучающихся и педагогов организаций дошкольного, общего и дополнительного образования был организован конкурс «Читаем классику». Отрывки из произведений писателей-юбиляров О. Генри, М. Цветаевой, С. Маршака, Э. Успенского, Г. Сковороды, А. Толстого, М. Пришвина, М. Горького, А. Островского, Н. Заболоцкого, В. Маяковского, Ф. Тютчева проникновенно читали педагоги, школьники и воспитанники детских садов.

Присуждено 281 призовых мест, из них у организаций общего и дополнительного образования – 167 мест. Бесспорными лидерами стали учащиеся и педагоги ТСШ-К № 12, получившие 26 призовых мест, и гимназисты – 24 призовых мест. У обучающихся ТСШ № 14 – 18 мест, ТОТЛ – 14 мест, ТСШГК № 18 – 10 мест, МСКОУ № 2 – 9 мест.

Весной 2023 года команды города достойно приняли участие в республиканском футбольном турнире «Кожаный мяч-2023» среди школьников. В финальных играх участвовали 47 сильнейших команд, успешно прошедших отборочные туры во всех городах и районах республики.

5 - 6 классы, юноши:

I место команда муниципального образовательного учреждения «Тираспольская средняя школа-комплекс № 12», руководитель команды - учитель физической культуры Чимпоеш Валерий Валерьевич.

7 - 8 классы, юноши:

I место команда муниципального образовательного учреждения «Тираспольская средняя школа № 9 им. С.А. Крупко», руководители команды – Штибен Людмила Викторовна, Богач Александр Витальевич.



9-11 классы, юноши:
I место команда муниципального образовательного учреждения «Тираспольская средняя школа № 17 им. В.Ф. Раевского», руководители команды – Катунцева Надежда Ивановна, Скубий Сергей Сергеевич.

25 мая 2023 года команда юношей МОУ "Тираспольская средняя школа-комплекс № 12", победитель республиканского турнира по футболу "Кожаный мяч 2022 - 2023", достойно представила Приднестровскую Молдавскую Республику на турнире по футболу "Гугуцэ" в городе Кишиневе. По итогам эмоциональных соревнований, развернувшихся на стадионе "Зимбру", наша команда заняла III место!



В нынешнем году в турнире приняли участие 62 школьные команды и более 700 юношей и девушек. Игры проходили на футбольных полях МОУ ДО «СДЮШОР № 4».

Арбитрами турнира выступали: С.С. Скубий, Н.А. Смиченко, А.В. Богач, Е.Л. Лотка, А.В. Мельник, А.Д. Джаман, А.А. Раченков.

Победителями и призерами городского этапа республиканского футбольного турнира «Кожаный мяч» стали:

В возрастной группе мальчики 5-6 классов
Третье место заняла команда МОУ «ТСШ-К № 12»
Второе место команда МОУ «ТГ-МГ»
Почетное первое место заняла команда МОУ «ТСШ № 3 им. А.П. Чехова»

В возрастной группе девочки 5-6 классов
Третье место заняла команда МОУ «ТСШ ГК № 18»
Второе место команда МОУ «ТСШ № 14»
Почетное первое место заняла команда МОУ «ТСШ № 8»

В возрастной группе мальчики 7-8 классов
Третье место заняла команда МОУ «ТСШ № 5»
Второе место команда МОУ «ТСШ №14»
Почетное первое место заняла команда МОУ «ТСШ-К № 12»

В возрастной группе девочки 7-8 классов
Третье место заняла команда МОУ «ТСШГК № 18»
Второе место команда МОУ «ТСШ № 17 им. В.Ф. Раевского»
Почетное первое место заняла команда МОУ «ТСШ № 14»

В возрастной группе мальчики 9-11 классов
Третье место заняла команда МОУ «ТСШ № 2 им. А.С. Пушкина»
Второе место команда МОУ «ТСШ № 14»
Почетное первое место заняла команда МОУ «ТСШ № 17 им. В.Ф. Раевского»

В возрастной группе девочки 9-11 классов
Третье место заняла команда МОУ «ТСШ № 7»
Второе место команда МОУ «ТСШ №14»
Почетное первое место заняла команда МОУ «ТОТЛ»
Команды, занявшие первые места удостоены права представлять город Тирасполь на Республиканском турнире по футболу «Кожаный мяч», который пройдет весной 2024 года.



1 июня 2023 года команда МОУ «Тираспольская средняя школа-комплекс № 12» представляла город Тирасполь на республиканском физкультурно-оздоровительном конкурсе «Спортивная смена». По итогам конкурса команда Тирасполя заняла I место.

Во исполнение Поручения Президента Приднестровской Молдавской Республики в сентябре 2023 года проведена работа по внедрению и реализации проекта «Комплекс физических упражнений по профилактике нарушения осанки и сколиоза у детей школьного возраста». На конец отчетного периода данный проект реализуется во всех организациях общего образования.

С сентября по декабрь 2023 года Управлением проведен муниципальный тур Республиканской спартакиады школьников по следующим видам:

- легкая атлетика (участвовало 16 школ, 96 школьников, победители – МОУ «ТСШ № 14», МОУ «ТОТЛ»);
- шахматы (участвовало 16 школ, 64 школьника, победители – МОУ «ТСШ № 9 им. С.А. Крупко»);
- шашки (участвовало 16 школ, 64 школьника, победители – МОУ «ТСШ № 3 им. А.П. Чехова»);
- настольный теннис (участвовало 16 школ, 64 школьника, победители – МОУ «ТГ-МГ»);
- баскетбол (участвовало 16 школ, 160 школьников, победители – МОУ «ТСШ № 2 им. А.С. Пушкина», МОУ «ТСШ-К № 12»);
- волейбол (участвовало 16 школ, 160 школьников, победители – МОУ «ТОТЛ»).

Провели физкультурно-оздоровительный турнир школьников «А ну-ка, все вместе!» среди учащихся 6-х классов общеобразовательных учреждений. Участвовало 240 обучающихся и педагогов. Победителями и призерами стали МОУ ТСШ № 5, ТСШ № 9 им. С.А. Крупко, ТСШ – К №12, ТСШ № 17 им. В.Ф. Раевского.

В целях формирования информационной и цифровой грамотности проводился Единый день безопасного интернета в школе. В феврале 2023 года приняло участие 13000 школьников с 1 по 11 класс, а в октябре 2023 года – 12858 школьников с 1 по 11 класс.



С целью разъяснения сущности экстремизма и терроризма, для формирования общественного сознания и гражданской позиции подрастающего поколения проводились классные часы на тему: «Терроризму нет!» с приглашением инспекторов ИДН. Приняло участие 12896 школьников с 1 по 11 класс.

В отчетном периоде проведено 6 акций:

- патриотическая «Доброе Сердце - Ветеранам»;
- экологические ко Дню защиты животных «Помогите братьям нашим меньшим», «Зеленая волна», «Сохраним первоцветы», «Покормите птиц зимой», «Сохраним нашу Землю голубой и зеленой», «Чистый берег». В акциях принимали участие 16 экологических отрядов школ города.

МОУ ДО «ДДЮТ» впервые были организованы и проведены «Творческие каникулы».

МОУ ДО «СЮТур» с целью развития туристического направления деятельности, популяризации спортивных видов были организованы и проведены

Чемпионаты по спортивному ориентированию и технике велосипедного туризма. Охват участников составил более 250 участников.

К 79-летию со дня освобождения города Тирасполя от немецко-фашистских захватчиков Управлением была организована и проведена молодежная гражданско-патриотическая акция «Свеча памяти».

В отчетном периоде Управлением было организовано проведение «Уроков мужества», посвященных 100-летию со дня рождения Героя Советского Союза генерал – лейтенанта танковых войск В.А. Бочковского. Охват учащихся составил 900 человек.

В рамках проведения мероприятий, посвященных 105-летию со дня рождения Почетного гражданина г. Тирасполь, Героя Социалистического труда Соловьевой В.С., в организациях общего образования были организованы тематические классные часы, беседы, просмотры документального фильма. Охват учащихся составил 10 000 человек.

Для выпускников 2022 - 2023 учебного года Управлением совместно с Государственной администрацией города и МУП «Екатерининский парк» было организовано и проведено караоке-соревнование. В нем приняли участие представители 14 организаций образования. Первое место завоевали выпускники МОУ «Тираспольский общеобразовательный теоретический лицей».

Под патронажем МУ «УНО г. Тирасполь» коллективами МОУ ДО «Дворец детско-юношеского творчества», МОУ ДО «Станция юных туристов», МОУ ДО «Экологический центр учащихся», МСУ «Центр социально-воспитательной работы», МОУ «Тираспольская средняя школа № 5» был организован и проведен праздник детства «Дружат дети на планете», посвященный Международному Дню защиты детей, на спортивных площадках МОУ «Тираспольская гуманитарно-математическая гимназия» и МОУ «Тираспольская средняя школа № 5».



В октябре 2023 года Управлением был проведен Квест «Вехи истории». В Квесте приняли участие 15 команд школ города. Победителем стала команда МОУ «ТСШ № 15».

В ноябре 2023 года с целью выявления и поддержки талантливых и творческих детей Управлением был проведен городской конкурс «Театр юного актера». Номинация литературно-музыкальная композиция по произведениям украинской литературы. В конкурсе участвовало 14 организаций образования. Победителями стали творческие коллективы МОУ ТСШ № 5, 9, 8, 12 и ТОТЛ.

С целью вовлечение учащихся образовательных учреждений в общественно-полезную социальную практику, формирования активной гражданской позиции, интеллектуального и творческого развития учащихся через проектную деятельность Управлением в декабре 2023 года совместно с НП «Ассоциация социальных предпринимателей» был проведен городского конкурса социальных проектов «Я – социальный предприниматель». В конкурсе приняли участие 19 учащихся.

Победителями и обладателями дипломов I степени городского конкурса социальных проектов стали:

Рожанская Эвелина Максимовна, ученица МОУ «Тираспольская средняя школа № 11», педагог-консультант Власова Алена Олеговна;

Лопатюк Юлия Юрьевна, ученица МОУ «Тираспольский общеобразовательный теоретический лицей», педагог-консультант Ольшевская Любовь Павловна;

Карафизи Андрей Владимирович, ученик МОУ «Тираспольская средняя школа № 8», педагог-консультант Карафизи Владимир Васильевич;

Александров Тимур Валентинович, ученик МОУ «Тираспольская средняя школа № 14», педагог-консультант Бондаревская Татьяна Ивановна;

Топчу Ксения Дмитриевна, Станкул Петр Анатольевич, ученики МОУ «Тираспольская средняя школа № 9 им. С.А. Крупко», педагоги-консультанты: Степанова Елена Ивановна, Яковишина Татьяна Леонидовна.

В отчетный период проводилась систематическая работа по профилактике безнадзорности и правонарушений среди подростков. На учете состоит 60 неблагополучных семей, в которых 100 несовершеннолетних. В отчетном периоде выявлено и поставлено на учет 6 семей (на 01.01.2022 г. – 10 семей), снято с учета 13 семей (на 01.01.2022 г. – 7семей).

Городскими мероприятиями воспитательного характера было охвачено 100 % учащихся.

С целью обеспечения учащихся учебными принадлежностями в отчетном периоде велась работа по сбору информации о многодетных семьях и семьях одиноких родителей. В результате работы 1410 учащимся из 1034 многодетных семей и семей одиноких родителей были выданы учебные принадлежности на общую сумму 291,31 тыс. рублей.

С целью обеспечения учащихся школьно-письменными принадлежностями в отчетном периоде велась работа по сбору информации о семьях иностранных граждан и лиц без гражданства, прибывших с территории Украины и временно находящихся на территории Приднестровской Молдавской Республики. В результате работы 67 учащимся из 55 семей иностранных граждан и лиц без

гражданства, прибывших с территории Украины и временно находящихся на территории Приднестровской Молдавской Республики были выданы учебные принадлежности на общую сумму 14,26 тыс. рублей.

Во исполнение Постановления Правительства Приднестровской Молдавской Республики от 25 июля 2023 года № 238 «Об утверждении Положения о порядке и сроках выплаты единовременной финансовой (материальной) помощи родителям (иным законным представителям) обучающихся первого класса организаций образования, реализующих основную образовательную программу начального общего образования, в 2023 – 2024 учебном году» выплачена единовременная финансовая помощь 1396 получателю на общую сумму 2 247,56 тыс. руб.

Работа с кадрами.

Методическая работа с кадрами проводится с целью создания условий для формирования личностно-деловых и профессиональных качеств педагогов, обеспечения индивидуального непрерывного самообразования и роста профессиональной культуры, совершенствования профессионального мастерства, выявления, обобщения и распространения опыта работы активных и творческих педагогов.

В Муниципальную аттестационную комиссию поступило 139 заявлений от педагогических и руководящих работников, претендующих на присвоение первой квалификационной категории. В 2023 - 2024 учебном году запланировано 8 заседаний Муниципальной аттестационной комиссии (Приказ МУ «УНО г. Тирасполь» от 16 августа 2023 года № 366). На конец отчетного периода было проведено 3 заседания муниципальной аттестационной комиссии. Первая квалификационная категория была присвоена 45 педагогическим и руководящим работникам.

С октября 2023 года по декабрь 2023 года 22 педагогическим и руководящим работникам Республиканской аттестационной комиссией была присвоена высшая квалификационная категория.

На конец учебного года Государственной комиссией по распределению ПГУ им. Т.Г. Шевченко в организации образования направлено 64 молодых специалиста (в том числе Бендерский педагогический колледж). Из них 27 человек не трудоустроены (42,2 %) – 15 молодых специалистов не явилось в организации образования (55,6 % от общего числа не трудоустроенных); 12 молодых специалистов не трудоустроены по причинам выезда за пределы ПМР, поступления в магистратуру за пределами ПМР. Вместе с тем в организации образования прибыло без направления 8 молодых педагогов. Таким образом, по состоянию на конец отчетного периода в организациях образования Тирасполя работают 45 молодых специалистов.

В отчетный период прошли курсы повышения квалификации при ГОУ ДПО «ИРОиПК» по традиционной системе 235 педагогов, по накопительной системе 48 педагогов. 385 человек стали участниками республиканских научно-методических и учебно-методических семинаров, 25 человек приняли участие в вебинаре. 59 человек прошли обучение по программе «Организационно-правовые основы охраны труда», 33 руководящих работника приняли участие в семинаре по введению ГОС С(П)ОО, который был проведен специалистами ГОУ

ДПО «ИРОиПК», 116 педагогических работников приняли участие в вебинаре «Время писать коллективную книгу».

В городском образовательном пространстве функционирует 30 предметных методических объединений, в рамках которых проведено 75 заседаний городских методических объединений. Заседания методических объединений прошли на высоком уровне.

С целью активизации физкультурно-оздоровительной и спортивно-массовой работы в организациях общего образования в отчетном периоде Управлением был инициирован и проведен Смотр - конкурс среди организаций общего образования, учителей физической культуры на лучшую организацию физкультурно-оздоровительной и спортивно-массовой работы в школе. В конкурсе участвовало 18 учителей, определено 11 победителей.

Для учителей изобразительного искусства, музыки, технологии, для педагогов дополнительного образования в отчетный период проходил профессиональных конкурс «Мой лучший урок». Итоги муниципального конкурса профессионального мастерства педагогов «Мой лучший урок»:

№ п/п	Ф.И.О., должность участника	организация образования	результат
1	Тащук Н.В., педагог дополнительного образования	МОУ «ТОТЛ»	**I место**
2	Лелявена Л.С., педагог дополнительного образования	МОУ ДО «ДДЮТ»	**I место**
3	Покер З.П., учитель технологии	МОУ «ТГМГ»	**I место**
4	Котлов С.В., учитель технологии	МОУ «ТСШ№11»	**I место**
5	Полищук Н.П., учитель технологии	МОУ «ТСШ №10»	**II место**
6	Мунтян И.В., учитель технологии	МОУ «ТСШ №11»	**II место**
7	Денисов Н.Н., учитель технологии	МОУ «ТСШ №9»	**II место**
8	Фендич А.В., учитель изобразительного искусства	МОУ «ТСШК №12»	**III место**
9	Шкафар В.В., учитель музыки	МОУ «ТСШ №15»	**III место**
10	Казмалы Л.И., учитель музыки	МОУ «ТСШ №17»	**III место**
11	Исакина О.В., учитель технологии	МОУ «ТСШ №17»	**III место**
	номинация «Нестандартный подход»		
1	Крохмаль Е.Б., учитель музыки	МОУ «ТСШ №11»	**сертификат**
2	Котик Е.Л., учитель технологии	МОУ «ТГМГ»	**сертификат**

6 мая 2023 года был проведен финал городских педагогических чтений «Педагогика не наука, а искусство – самое необходимое из всех искусств». Победители и призеры:

№ п/п	Организация образования	ФИО, должность	Место
Секция № 1: «Гуманность как основа воспитания»			
1	МОУ «ТОТЛ»	Переверзева А.Е., учитель химии	I
Секция № 2: «Психологические основы воспитания и обучения»			
1	МОУ «ТОТЛ»	Овсова И.С., учитель русского языка и литературы	II
2	МОУ «ТСШ№9»	Левченко Т.С., педагог-психолог	II
Секция № 3: «Место родного языка в воспитании и обучении детей»			
1	МОУ «ТСШ№14»	Терещенко А.Г., учитель молдавского языка и литературы	I
2	МОУ «ТГМГ»	Еладий О.Г., учитель русского языка и литературы	II
3	МОУ «ТСШ№14»	Филиппова Р.С., учитель русского языка и литературы	III
Секция № 4: «Пути и средства нравственного воспитания детей»			
1	МДОУ № 17	Сергиенко О. И., воспитатель	I
2	МОУ «ТСШ№11»	Козубенко Ю.И., заместитель директора по УВР	I
3	МОУ «ТСШ№11»	Иванова А.В., учитель географии	II
4	МОУ «ТСШ№14»	Коцофан А.М., учитель биологии	III
Секция № 5: «Семейное воспитание»			
1	МОУ «ТСШ№15»	Дикусар Р.А., заместитель директора по УВР, учитель ИИКТ	II
2	МОУ «ТСШ№9»	Полищук И.А., учитель русского языка и литературы	II
3	МОУ «ТОТЛ»	Печул А.И., учитель истории и обществознания	II

В рамках городского конкурса «Педагогика творчества» Управлением были организованы и проведены: в октябре 2023 года среди организаций образования смотр-конкурс «Лучшая предметно-развивающая среда (учебный кабинет)». Основной целью Конкурса являлась популяризация педагогической инициативы по созданию предметно-развивающей среды учебного кабинета.

В конкурсе приняли участие 38 учебных кабинетов из 16 организаций общего и дополнительного образования по пяти номинациям:

- кабинет начальных классов;
- кабинет естественных наук;
- кабинет гуманитарных наук;
- кабинет точных наук;
- кабинет дополнительного образования.

Победителями и призерами Конкурса признаны следующие педагоги, создавшие развивающую среду учебных кабинетов:

а) Номинация «Кабинет начальных классов»:

I степени:

- Голтюк Надежда Александровна, учитель начальных классов МОУ "ТСШ № 14";
- Дьяченко Раиса Васильевна, учитель начальных классов МОУ "ТСШ№ 10";

II степени:

- Андриеш Алла Григорьевна, учитель начальных классов МОУ "ТГ-МГ";

- Гоцуля Наталья Дмитриевна, учитель начальных классов МОУ "ТСШ№ 8";

III степени:

- Грачева Алена Валерьевна, учитель начальных классов МОУ "ТСШ-К № 12";

- Стефанова Анжела Леонидовна, учитель начальных классов МОУ "ТСШ № 17 им. Раевского В.Ф.Раевского";

б) Номинация «Кабинет гуманитарных наук»:

I степени:

- Карпова Ирина Александровна, учитель английского языка МОУ "ТСШ № 10";

- Ольшевская Любовь Павловна, учитель истории МОУ "ТОТЛ";

II степени:

- Рошка Светлана Анатольевна, учитель английского языка МОУ "ТСШ № 9 им.С.А.Крупко";

- Сергейко Любовь Дмитриевна, преподаватель спецдисциплин МОУ "УПЦ";

III степени:

- Дудка Марианна Алексеевна, учитель русского языка и литературы, Макарова Ольга Ивановна, учитель русского языка и литературы МОУ "ТСШ № 16";

- Ильюшина Марина Ивановна, учитель английского языка» МОУ "ТСШ № 17 В.Ф. Раевского";

Номинация «Кабинет естественных наук»:

I степени:

- Гулевич Наталья Филипповна, учитель географии МОУ "ТСШ № 9 им. С.А. Крупко";

- Каблука Оксана Феликсовна, учитель химии МОУ "ТОТЛ";

II степени:

- Иванова Алла Вячеславовна, учитель географии МОУ "ТСШ № 11";

- Сокирка Яна Александровна, учитель химии МОУ "ТСШГК № 18";

III степени:

- Нечаева Лариса Васильевна, учитель химии МОУ "ТСШ № 10";

- Ушнурцева Людмила Георгиевна, учитель биологии МОУ "ТСШ № 17 В.Ф.Раевского";

Номинация «Кабинет точных наук»:

I степени-Степанова Елена Ивановна, учитель физики МОУ "ТСШ № 9 им.С.А.Крупко";

II степени: Шагоян Тамара Григорьевна, учитель информатики и ИКТ МОУ "ТОТЛ";

Номинация «Кабинет дополнительного образования»:

I степени: Шеремет Наталья Викторовна, преподаватель по классу хоровых и теоретических дисциплин, Жарикова Анастасия Юрьевна, преподаватель по классу хоровых и теоретических дисциплин МОУ ДО "ДМХШ "Фиричел";

II степени: Пашулис Наталья Анатольевна, преподаватель отделения изобразительного искусства МОУ "ТСШ-К № 12";

III степени: Бояринова Наталья Михайловна, педагог дополнительного образования МОУ ДО "ДДЮТ".



В ноябре состоялся конкурс «Персональный сайт педагога» приняли участие 6 педагогов. Победителями стали Яковлева Елена Владимировна, Яковлева Ирина Владимировна, учителя биологии МОУ «ТОТЛ» и Ряписов Станислав Олегович, учитель английского языка МОУ «ТСШ № 11».

В мае 2023 года прошел муниципальный этап Конкурса на получение премии Президента Приднестровской Молдавской Республики для молодых педагогических работников. Победителями и призерами муниципального этапа стали:

ФИО участника	Организация образования	Должность	Место
Номинация «Лучший молодой педагог системы начального, основного, среднего общего образования»:			
Демьянов Владислав Сергеевич	МОУ «Тираспольская средняя школа №11»	Учитель русского языка и литературы	I место
Филиппова Римма Сергеевна	МОУ «Тираспольская средняя школа №14»	Учитель русского языка и литературы	II место
Костецкий Александр Викторович	МОУ «Тираспольская средняя школа №9 им. С.А. Крупко»	Руководитель начальной военной подготовки	III место
Номинация «Лучший молодой педагог дополнительного образования»:			
Богатая Юлия Григорьевна	МОУ ДО «Дворец детско-юношеского творчества»	Педагог дополнительного образования	I место

По итогам участия педагогов в Республиканском конкурсе на присуждение ежемесячной премии Президента Приднестровской Молдавской Республики для молодых специалистов системы общего образования ПМР победителем стал:

Демьянов Владислав Сергеевич	МОУ «Тираспольская средняя школа № 11»	Учитель русского языка и литературы

20 сентября 2023 года 28 учителей русского языка и литературы приняло участие в открытии Международной конференции "Русский язык как основа межнационального мира", из них 3 руководящих работника.

19 декабря состоялась торжественная церемония награждения лауреатов государственного конкурса «Человек года - 2023». В номинации «Наука и образование» лауреатом стал учитель русского языка и литературы муниципального образовательного учреждения «Тираспольская средняя школа № 14» Римма Филиппова.



Профессионализм и достижения педагогов организаций общего образования были отмечены государственными и ведомственными наградами:

Ордена – 5 человек;
Медали – 12 человек;
Звание «Заслуженный учитель» - 2 человека;
Звание «Заслуженный работник» - 1 человек;
Грамота Президента ПМР – 51 человек;
Благодарственное Письмо Президента ПМР – 13 человек;
Благодарность Правительства ПМР – 1 человек;
Нагрудный знак «За заслуги перед обществом III степени» - 2 человека;
«Отличник народного образования» - 36 человек;
Грамота МП ПМР – 50 человек;
Благодарственное Письмо МП ПМР – 14 человек.

г. Днестровск

В целях наилучшего обеспечения реализации полномочий органов местного самоуправления г. Днестровск в области образования, культуры, спорта и социальной помощи граждан, предусмотренных законодательством Приднестровской Молдавской Республики в городе Днестровск функционирует МУ «Управление народного образования, культуры, спорта и социальной помощи г. Днестровск».

Согласно утвержденному штатному расписанию, в МУ «УНО КС и СП г. Днестровск»:1 ставка начальника Управления, 3 ставки главного специалиста, 3 ставки ведущего специалиста, 1 ставка специалиста.

За 12 месяцев 2023 года из местного бюджета на МУ «УНО КС и СП г. Днестровск» было профинансировано на 382,11 тыс. руб.

По правовому статусу все подведомственные Управлению учреждения являются некоммерческими организациями. Однако из 12 учреждений, только 11 являются юридическими лицами (Городская библиотека -исключение).

В 2023-2024 учебном году основным направлением деятельности МУ «Управление народного образования, культуры, спорта и социальной помощи г. Днестровск» было обеспечение доступности качественного дошкольного, общего и дополнительного образования кружковой, художественно-эстетической и спортивной направленности, а также обеспечение культурного обслуживания населения г. Днестровск с учетом культурных интересов и потребностей различных социально-возрастных групп населения города Днестровск.

За истекший период, работниками Управления было проведено 9 городских методических объединений для работников организаций дошкольного и общего образования, педагогии ДДЮЦ приняли участие в 2 – х РМО, проведено 5 семинаров – практикумов для работников организаций дошкольного образования, 1 педагогический форум «Взаимодействие муниципальных учреждений города- развитие конкурентоспособной личности учащегося /воспитанника».

По итогам заседаний муниципальной аттестационной комиссии были аттестованы на I квалификационную категорию:

Педагогические работники организаций образования:

1) Воспитатель – методист – 3 человека;
2) Педагог дополнительного образования – 2 человека;
3) Учитель – 3 человека;
4) Музыкальный руководитель - 1 человек;
5) Воспитатель – 6 человек;
6) Преподаватель художественного отделения -1 человек;
7) Педагог –психолог - 1 человек.

Работники культуры:

1) Руководители клубного формирования - 1 человек;
2) Библиотекари – 2 человека;
3) Директор организаций клубного типа – 1 человек.

В целях определения направлений коррекционной работы и вида организации дошкольного образования для последующего воспитания и обучения ребёнка, имеющего особенности физического и (или) психического развития, обеспечения прав ребёнка с ограниченными возможностями здоровья на специальное (коррекционное) образование,

функционировала городская психолого-медико-педагогическая комиссия. За истекший период было обследовано 58 детей из дошкольных учреждений города и 1 ИМЗ МОУ «ДСШ № 1».

За истекший период работниками Управления были проведены 23 диагностические контрольные работы по линии Министерства просвещения ПМР. Обучающиеся с контрольными работами справились, показав средний уровень усвоения базовых знаний, удовлетворительное качество знаний и обученности.

Итоговая аттестация в 9 - х и 11-х классах общеобразовательных школ города прошла путем проведения ГИА в 9 –х классах и ЕГЭ в 11 –х классах. 89 учащихся 9-х классов МОУ «Днестровская средняя школа №1», МОУ «Днестровская средняя школа №2» прошли ГИА (98,9 %) и показали средний уровень усвоения базовых знаний. Один учащийся (1,1 %) МОУ «Днестровская средняя школа № 2» не был допущен к ГИА как неуспевающий по итогам года.

К ЕГЭ были допущены и успешно сдали экзамен 38 обучающихся (100 %) обучающихся МОУ «Днестровская средняя школа № 1», МОУ «Днестровская средняя школа № 2».

В 2023 - 2024 году 2 декабря было проведено итоговое сочинение (изложение) в организациях общего образования, как допуск к ЕГЭ. К итоговому сочинению (изложению) было допущено 46 учащихся: 45 писало, 1 учащийся (Колодкин В.) отсутствовал по заявлению. Успешно написали итоговое сочинение (изложение) 97,8 % учащихся. Один учащийся (2,2 %) получил незачет и получит возможность пересдать.

Организация воспитательной работы с обучающимися велась по следующим направлениям: гражданско - патриотическое, духовно - нравственное, художественно-эстетическое, социальное (добровольческая деятельность), спортивно-оздоровительное, туристическое-краеведческое, экологическое.

За истекший период в МУ «Управление народного образования, культуры, спорта и социальной помощи г. Днестровск» поступило 7 обращения граждан, рассмотрено 7 обращения граждан по запросу Государственной администрации г. Днестровск. Все обращения были рассмотрены и были приняты соответствующие меры реагирования.

За истекший период 2023 года специалистами Управления велся ведомственный контроль и надзор за деятельностью подведомственных организаций. За истекший период было проведено 27 плановых проверок:

- охрана труда и ГО, согласно плану МУ «УНО КС и СП г. Днестровск»;
- проверка питания, во исполнение Приказа МУ «УНО КС и СП г. Днестровск» № 12 от 16 января «О проведении контроля питания в дошкольных образовательных учреждениях и в общеобразовательных учреждениях»;
- проверка уставов, согласно плану МУ «УНО КС и СП г. Днестровск»;

- должностных инструкций, согласно плану МУ «УНО КС и СП г. Днестровск»;

- социально – психологической службы, во исполнение Приказа МУ «УНО КС и СП г. Днестровск» № 198 «Об итогах ведомственного контроля социально - психологического сопровождения учебно – воспитательного процесса в организациях образования»;

- документов строгой отчетности, на основании Распоряжения Государственной администрации г. Днестровск от 29 ноября 2022 года №226 «О создании комиссии по контролю учета, выдачи и заполнения документов государственного образца об образовании»;

- летняя оздоровительная кампания, во исполнение Приказа МУ «УНО КС и СП г. Днестровск» № 170 от 6 мая «Об организации и проведении летней оздоровительной кампании в каникулярное время в 2023 году»;

- школьный лагерь, на основании Распоряжения Государственной администрации г. Днестровск № 111 от 1 июня 2023 года;

- штабная тренировка по эвакуации учащихся и воспитанников из учреждений;

- готовность организаций образования к осенне-зимнему периоду (19 - 29 сентября 2023 года);

- соблюдение правил внутреннего трудового распорядка и режима работы организаций образования (сентябрь – декабрь 2023 года);

- обеспечение безопасности персональных данных в организациях образования (5 – 25 сентября 2023 года);

- исполнение Приказа «Об утверждении формы медицинского заключения» от 18.07.2023 года № 752 (октябрь 2023 года);

- вариативная часть учебного плана (ноябрь – декабрь 2023 года);

- организация работы ГПД (ноябрь – декабрь 2023 года);

- организация профильного обучения в 10х классах (декабрь 2023 года);

- экспертиза учебных планов, рабочих программ, календарно-тематических планов организаций образования.

По итогам контроля составлены акты, даны рекомендации.

Были проведены аттестации учреждений:

- МДОУ №1 «Берёзка с 20 марта по 31 марта 2023 года;

- МДОУ №3 «Теремок» с 03 апреля по 14 апреля 2023 года;

- МОУ ДО «ДДЮСШ» с 11декабря по 22 декабря 2023года.

В целях обеспечения деятельности МУ «Управления народного образования, культуры, спорта и социальной помощи г. Днестровск» были разработаны и введены в действие 4 нормативных правовых акта: в области служебного расследования - 1, в области дополнительного образования - 1 и в методической области - 2 положения.

В МУ «Управление народного образования, культуры, спорта и социальной помощи г. Днестровск» велась работа по документационному обеспечению. За истекший период поступило 1707 документов из различных министерств и ведомств. Исходящая корреспонденция составила 1511 документов. Организационно-распорядительных документов издано 329.

ГОРОДСКОЙ ПЕДАГОГИЧЕСКИЙ ФОРУМ



Основные мероприятия в области социальной сферы направлены на обеспечение доступного и качественного образования, повышение культурного уровня жителей, поддержку социально уязвимых категорий граждан, содействие развитию молодежной политики и спорта.

За 12 месяцев 2023 года из местного бюджета образование было профинансировано на 20 917,11 тыс. руб. (2022 год – 18 018,10 тыс. руб.).

Из них было профинансировано за 12 месяцев 2023 года в:

- МДОУ – 10 100,1 тыс. руб. (2022 год – 8 884,65 тыс. руб.);
- МОУ – 9 618,56 тыс. руб. (2022 год – 8 186,01 тыс. руб.);
- ДДЮЦ – 1 198,45 тыс. руб. (2022 год – 947,44 тыс. руб.).

По состоянию за 12 месяцев 2023 года сеть образовательных учреждений города составляет 7 учреждений, в том числе:

4 - дошкольных образовательных учреждений (МДОУ);

2 - общеобразовательных учреждений (МОУ);

1 - учреждений дополнительного образования.

Численность работников в сфере образования города Днестровск составляет 388 человека, из них педагогических работников – 207 человек, высшее образование имеют – 167 человек. Общее количество обучающихся на декабрь 2023 года составляет 2225 учащихся.

Средняя заработная плата работника в сфере народного образования за 12 месяцев 2023 года составила 2,77 тыс. руб. (2022 год – 2,40 тыс. руб.) педагогов 3,35 тыс. руб. (2022 год – 2,86 тыс. руб.).

За 12 месяцев 2023 года г. в муниципальные образовательные учреждения города Днестровск было приобретено на общую сумму 193,22 тыс. руб., в том числе:

- химия на сумму 114,23 тыс. руб.;
- канцтовары на сумму 66,89 тыс. руб.;
- медикаменты на сумму 12,1 тыс. руб.

Профинансировано 193,22 тыс. руб.

Сфера дошкольного образования.

В дошкольных учреждениях города Днестровск работает 203 сотрудников из них 85 педагогов, высшее образование имеют 60 человек. Квалификационные категории имеют 54 педагога, из которых высшую категорию – 2 педагога, I категорию – 30 педагогов, II категорию – 22 педагога.

Общее количество детей, посещающих дошкольные образовательные учреждения, на декабрь 2023 года составляет 466 человек (2022 год – 517 детей).

На декабрь 2023 года количество детей от 1,5 до 6 лет, поступивших в МДОУ города Днестровск, составляет 132 ребенка (2022 год – 183 ребенка). По состоянию на декабрь 2023 года очередь в МДОУ - отсутствует.

Затраты на одного воспитанника МДОУ за отчетный период 2023 года составили 21,67 тыс. руб. (2022 год – 17,19 тыс. руб.).



Важным при решении вопроса о здоровье воспитанников является создание условий, необходимых для обеспечения детей здоровым, качественным, **сбалансированным питанием**. В соответствии с Решением Государственной

администрации города Днестровска от 19 сентября 2014 года № 138 «Об установлении порядка предельного размера платы за питание детей в организациях дошкольного образования» с изменением, внесенным в Решение Государственной администрации г. Днестровска от 22 января 2016 г. №11, родительская плата за детский сад с 01.01.2016 года взимается в размере 1,0 РУМЗП в день, что составляет 14,50 руб. в день или 333,50 руб. в месяц.

Социальную поддержку за отчётный период 2023 года получило 207 (2022 год – 210) ребенка, из них 140 (2022 год - 140) ребенка освобождены от платы за детский сад на - 100%, 59 (2022 год - 61) – на 50 %, 8– на 30 % (2022 год - 9). За 12 месяцев 2023 года родительская оплата составила 641,72 тыс. руб. (2022 год – 695,79 тыс. руб.).

Особое внимание в дошкольных образовательных учреждениях города Днестровск уделялось вопросам подготовки детей к школе. За 12 месяцев 2023 года в школу было выпущено 108 детей (2022 год – 115 детей).







В дошкольных учреждениях города Днестровск за 12 месяцев 2023 года:

Городские выставки:

1. Выставка декоративно-прикладного творчества - «Мэрцишор – 2023» - 6 призовых мест;

2. Участие в городском конкурсе-выставке детского творчества - «Светлая Пасха» - 14 участников;

3. Городская выставка-конкурс творческих работ «Любимой маме» - 15 участников, - 3 призовых места.

Муниципальные конкурсы:

1. Муниципальный этап Республиканского Фестиваля детского и молодежного творчества «Юность, творчество, талант» - 5 призовых мест;

2. Муниципальный тур Республиканского фестиваля гражданско – патриотической направленности - «Мы этой памяти верны!» - 1 место и 2 Гран-При;

3. Участие в Республиканском конкурса лэпбуков - «Мир профессий», в муниципальном этапе Республиканского конкурса лэпбуков - «Мир профессий» - 1 место призовое;

4. Фестиваль детского творчества для дошкольников - «Серпантин» - 35 участников, 28 призовых мест;

5. Муниципальный этап в Республиканском конкурсе видео презентаций - «Моя семья» - 3 призовых места;

6. Муниципальный этап Республиканского физкультурно – спортивного конкурса - «Веселые дошколята 2023» - 3 призовых места;

7. Городской Этап Республиканский Фестиваль семейного творчества - «Крепка семья – крепки рубежи Приднестровья» 1 призовое место;

8. Муниципальный этап Республиканского конкурса рисунков «Мой любимый сельский край» - 5 участников, 3 призовых места;

9. Участие в праздничном концерте ко Дню матери «Тепло сердец для милых мам»;

10. Участие в муниципальном этапе Республиканского конкурса детского рисунка «Мой любимый сельский край» 17 участников и 5 призовых места;

11. Участие в Муниципальном конкурсе «Мастерская Деда Мороза»;

12. Участие в Муниципальном конкурсе декоративно – прикладного творчества «Сказочный дракон».

МДОУ № 3 «Теремок»







<u>Республиканские конкурсы:</u>

1. Республиканский конкурс рисунков - «Улица и ее опасности» - 3 призовых мест;
2. Республиканский Фестиваль детского и молодежного творчества - «Юность, творчество, талант», финалисты и лауреаты – 3 места призовых;
3. Республиканский фестиваль гражданско – патриотической направленности «Мы этой памяти верны!» - 1 призовое место;
4. Республиканский Фестиваль семейного творчества - «Крепка семья – крепки рубежи Приднестровья» - 1 призовое место;
5. Республиканский этап конкурса Публичный конкурс - «Природа родного края» - 1 призовое место;
6. Республиканский молодежный конкурс творческих работ - «России верные сыны» - 1 призовое место;
7. Республиканский физкультурно – спортивный конкурс - «Веселые дошколята 2023» - 1 призовое место;
8. Республиканский фестиваль гражданско-патриотической направленности - «Мы этой памяти верны» - 3 призовых мест;
9. Республиканский, Публичный конкурс - «Природа родного края» - 4 призовых мест;
10. Республиканский конкурс рисунков - «Мир профессий» - 1 место;

11. Республиканский конкурс видео презентаций - «Моя семья» - диплом 3 степени;

12. Участие в Республиканском конкурсе «Лучшее новогоднее и рождественское оформление городов и районов Приднестровской Молдавской республики».

МДОУ города Днестровск



<u>Международные конкурсы:</u>

1. Международный Конкурс детского рисунка в рамках Международной акции - «Сад памяти» - 1 призовое место.

МДОУ № 1 «Березка»



МДОУ № 3 «Теремок»











Муниципальные дошкольные учреждения г. Днестровска за 12 месяцев 2023 года принимали участие:

МДОУ № 1 «Березка» и МДОУ № 3 «Теремок» - в марте и апреле 2023 года учреждения успешно прошли аттестацию, в июне 2023 года получили государственную аккредитацию образовательной деятельности по программам дошкольного образования.

За данный период педагоги выступили на городских методических объединениях, на республиканском уровне и на курсах повышения квалификации.

За 12 месяцев 2023 года педагоги МДОУ города Днестровск издали печатные работы по обмену опытом в различных направлениях деятельности.

11 мая 2023 года на базе МДОУ № 5 «Чебурашка» г.Днестровск состоялся Семинар-практикум для руководителей ОДО тему: «Современный руководитель организации дошкольного образования: профессиональная компетентность и основные аспекты управления».







В мае 2023 года воспитатели города Днестровск защищали квалификационные категории, были опубликованы методические разработки в Образовательном Центре «Развитие».

Ремонты в МДОУ города Днестровск:

<u>В МДОУ №1 «Березка»</u> за счет средств местного бюджета была приобретена детская мебель: стулья (80 штук) и кровати (30 штук); а также половое покрытие (линолеум, 132м^2). На пищеблоке установлены электрокипятильник и электромясорубка.

В июне-июле 2023 года было заменено половое покрытые (линолеум) в групповом помещении и приемной группы № 5, а также спальни группы № 7.

В августе был покрашен весь инвентарь на участках:

- в августе 2023 года за счет средств Государственной администрации г. Днестровска были приобретены строительные материалы для внутреннего ремонта здания;

- в ноябре 2023 года за счет средств Государственной администрации г. Днестровск территория МДОУ № 1 бала застелена тротуарной плиткой.



В МДОУ № 3 «Теремок»:

- в группе №3 произведена замена напольного покрытия (линолеума), побелка стен и потолка в игровой и приёмной;

В МДОУ № 5 «Чебурашка»:

- произведена замена напольного покрытия (линолеума) в коридорах и актовом (спортивном) зале.

В МДОУ № 6 «Флоричика»:

- выполнена побелка стен и покраска полов, дверей, окон в санузлах групп № 2, 5, 6, 8, 10;

- в группе № 1 - замена напольного покрытия (линолеума) в тамбуре;

- в группе № 3 произведена замена напольного покрытия (линолеума), побелка стен и потолка в игровой и приёмной;

- в группе № 8 - замена напольного покрытия (линолеума) в тамбуре, ремонт стен и потолка, покраска стен и потолка;

- в группе № 9 - замена напольного покрытия (линолеума), побелка стен и потолка в приёмной;

- в группе № 10 - замена напольного покрытия (линолеума), побелка стен, потолка, поклейка багета на потолок и стены, поклейка обоев (панель) в игровой. Замена напольного покрытия (линолеума) приёмной;

- были заменены столешницы столов в группе № 2 в количестве 6 штук;

- в декабре 2023 года в МДОУ заменили окна в спальном помещении 1-й младшей группе № 1 (2 окна), в медицинском кабинете и изоляторе (2 окна), в столовой (9 окон), в кабинете руководителя, в кабинете делопроизводителя. Замена окон и косметический ремонт в кабинете заместителя заведующего по ОД.









- в разновозрастную группу ЗПР № 11 закуплена мебель: столы и стулья и шкафчики в приёмную.

В сентябре 2023 года в детские сады города Днестровск были приобретены холодильники для овощей, в количестве 8 штук и морозильные камеры в количестве 2 – х штук.



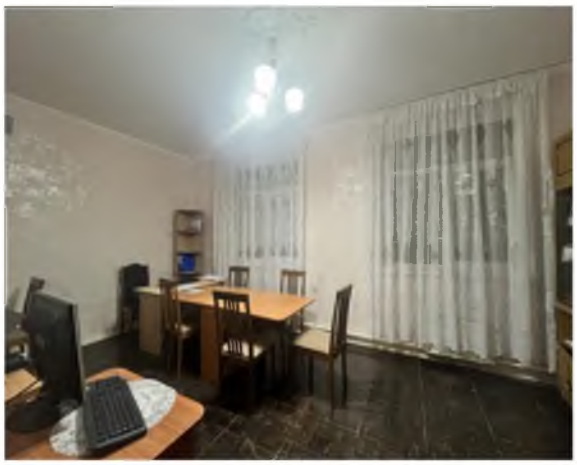







Сфера общего образования.

В городе Днестровск на данный период времени функционирует 2 общеобразовательные школы, в данных образовательных учреждениях работает 155 сотрудников из них 103 педагога, высшее образование имеют - 98 человек. Квалификационные категории имеют 76 педагогов, высшую категорию – 14 педагогов, I категорию – 36 педагогов, II категорию – 27 педагогов, без категории 26 педагогов. За отчетный период в общеобразовательных школах обучается 1079 учащихся, что на 94 ученика меньше, чем в предыдущем году (2022 год – 1 173 ученика).

Охват обучающихся бесплатным горячим питанием на декабрь 2023 года составил 279 учеников (2022 год – 287 учеников).

За 12 месяцев 2023 года затраты на одного учащегося МОУ составило 8,91 тыс. руб. (2022 год – 6,98 тыс. руб.).

НАГРАЖДЕНИЕ
ПОБЕДИТЕЛЕЙ И ПРИЗЕРОВ ГОРОДСКИХ ПРЕДМЕТНЫХ
ОЛИМПИАД И ИОУ



Важнейшим показателем деятельности системы образования является качество знаний, учащихся и выпускников школ. В июне 2023 года проводились мероприятия, выпускные вечера и вручение аттестатов для учащихся 9 и 11 классов.

ТОРЖЕСТВЕННОЕ ВРУЧЕНИЕ АТТЕСТАТОВ





В 2023 году 11 классов закончили 38 учащихся из них 3 ученика – с золотой медалью и 5 учеников с серебряной медалью. 9 классов окончили - 89 учеников из них аттестат об основном общем образовании с отличием получили - 4 ученика.

Учащиеся школ города Днестровска за 12 месяцев 2023 года приняли участие:

<u>в Муниципальных мероприятиях:</u>

1. Муниципальный этап Республиканского конкурса социальной рекламы «Улица, транспорт и мы!» 4 учащихся из них: 4 уч. - I место.

2. Городской тур конференции исследовательского общества учащихся 7-11 классов - 5 учащихся из них: одно II место; два III места.

3. Муниципальный этап Республиканского фестиваля гражданско-патриотической направленности «Мы этой памяти верны!» - 22 учащихся из них: одно I место; одно II место; одно III место.







4. Городская предметная олимпиада среди учащихся 8, 9-11 классов - 15 учащихся из них: одно II место; четыре III места;

5. Муниципальный этап Республиканского исторического конкурса «Моя страна – мое Приднестровье» для обучающихся 9-11 классов 11 учащихся из них: 2 призера;

6. Городской конкурс социальной рекламы «Выбери жизнь» - 2 учащихся из них: одно II место;

7. Городской молодежный квест «По дорогам памяти» - 6 участников, 1 призер;

8. Городская выставка декоративно-прикладного творчества «Мэрцишор – 2023» 21 учащихся из них: 10 призовых;

9. Городская предметная олимпиада среди учащихся 4 классов - 9 учащихся из них: одно II место; одно III место;

10. Муниципальный этап Республиканского КВН «Светофоры тоже шутят» - 11 учащихся из них: одно III место;

11. Муниципальный этап Республиканского конкурса рисунков «Калейдоскоп профессий» - 21 учащихся из них: два I места; два II места; одно III место;

12. Муниципальный этап Республиканского конкурса плакатов «Калейдоскоп профессий» - 4 учащихся из них: одно I место; одно II место;

13. Муниципальный этап Республиканского конкурса методических разработок классных часов «Путешествие в мир профессий сельского хозяйства» - 2 педагога из них: одно I место; одно II место;

14. Муниципальный этап Республиканского конкурса мультимедийных презентаций «Удивительный мир профессий» - 8 учащихся из них: одно I место; два II места;

15. Муниципальный этап Республиканского конкурса - «Лучший детский рисунок на противопожарную тему» - 11 учащихся из них: два II места; два III места;

16. Муниципальный этап Республиканского творческого конкурса интервью «Интересные профессии» - 2 учащихся из них: одно I место;

17. Муниципальный этап Республиканских соревнований по стрельбе из пневматической винтовки - «Патриот-2023» - 4 учащихся из них: одно I место; одно II место; одно III место;

18. Муниципальный конкурс чтецов на английском языке среди обучающихся 2-11 классов - «День английской поэзии» - 10 учащихся из них: четыре I места; пять II места; одно III место;

19. Городской конкурс-выставка детского творчества «Светлая Пасха» - 14 учащихся из них: одно II место; одно III место;

20. Муниципальный этап Республиканского слета - «Юный инспектор движения Приднестровья-2023» - 30 учащихся и 2 призовых места;

21. Муниципальный этап Республиканской военно-спортивной игры «Юный патриот Приднестровь-2023» - 16 учащихся одно II место;

22. Акция «Атака на пластик», проводимая ЗАО «МГРЭС» - активное участие учащихся кружка «Земляне» - 15 учащихся;

23. Экологический турнир «Евразийский Кубок Чистоты» - 15 учащихся кружка «Земляне» - II место;

24. Городские мероприятия в рамках Декады молодежи и студентов в Приднестровской Молдавской Республике: флешмоб «Дарите теплоту сердец!» - 35 учащихся;

25. Муниципальный этап Республиканского турнира по футболу «Кожаный мяч - 2023-2024» - 72 участника, 9 призовых мест;

26. Городской конкурс чтецов «Поэзия 21 века»: среди обучающихся с 1 по 11 класс - 49 учащихся – 17 призовых мест и один спец. приз;

27. Городская выставка-конкурса творческих работ «Любимой маме» - 42 учащихся, 17 призеров;

28. Муниципальный этап Республиканской спартакиады школьников - 107 учащихся 4 командных места из них: одиннадцать I мест среди девушек и юношей (шашки, шахматы, настольный теннис, легкая атлетика, волейбол (юноши), баскетбол и одно II место волейбол (юноши);

29. Городская Конференция ИОУ начальных классов - 11 учащихся, 10 призовых мест;

30. Муниципальный этап Республиканского конкурса рисунков «Мой любимый сельский край» - 28 учащихся 16 призовых мест;

31. Муниципальный этап Республиканской добровольческой акции «Уроки доброты» - принимали участие 66 учащихся;

32. Муниципальный конкурсы «Мастерская Деда Мороза» и декоративно-прикладного творчества «Сказочный дракон» - 72 учащихся.



в Республиканских мероприятиях:

1. Республиканский фестиваль детского и молодежного творчества - «Юность, творчество, талант» - 39 учащихся из них: два Лауреата II степени, три Лауреата III степени, два Дипломанта;
2. Республиканский конкурс рисунков - «Улица и ее опасности» 10 учащихся из них: 1 уч.- Гран-при; 1 уч. - I место; 1 уч. - II место;
3. Республиканский конкурс социальной рекламы - «Улица, транспорт и мы!» - 4 учащихся из них: 1 уч. - III место;
4. Республиканский фестиваль гражданско-патриотической направленности - «Мы этой памяти верны!» - 28 учащихся из них: один Лауреат II степени, один Лауреат III степени, один Дипломант и Гран-При;
5. Республиканский конкурс плакатов - «Мир профессий» - 2 учащихся из них: без мест, объявлена благодарность;
6. Республиканский конкурс мультимедийных презентаций - «Удивительный мир профессий» - 2 учащихся из них: без мест, объявлена благодарность;
7. Республиканский творческий конкурс интервью - «Интересные профессии» - 1 учащийся без места, объявлена благодарность;
8. Республиканский физкультурно-спортивный турнир школьников - «Смелые и ловкие 2023» - 10 участников и 8 призеров;
9. Слёт - «Юный инспектор движения Приднестровья – 2023» - 5 участников;
10. Республиканский этап КВН «Светофоры тоже шутят!» - 11 чел. – диплом;
11. Муниципальный этап Республиканских соревнований по стрельбе из пневматической винтовки - «Патриот-2023» - 3 учащихся;
12. Республиканский турнир по футболу «Кожаный мяч – 2022 – 2023» - 3 призовых места;
13. Республиканский Слёт «Юный инспектор движения Приднестровья – 2023» - участие 71 ученик;
14. Республиканский физкультурно-спортивный комплекс «Готов к труду и обороне-2023»: - 14 учащихся из них получили: трое учащихся серебряные знаки ГТО, один ученик бронзовый знак ГТО;
15. Большой урок истории с Президентом Приднестровской Молдавской Республики в ПГУ им.Т.Г. Шевченко приняли 13 учащихся 10-11 классы;

16 Республиканский форум «Я доброволец» в г. Тирасполе ГПЦ «Дворец Республики» - 2 учащихся 10-а класса.

РЕСПУБЛИКАНСКИЕ СОРЕВНОВАНИЯ -
«ПАТРИОТ -2023»













СЛЁТ - «ЮНЫЙ ИНСПЕКТОР ДВИЖЕНИЯ ПРИДНЕСТРОВЬЯ – 2023»



<u>в Международных мероприятиях</u>: приняли участие 18 учащихся:

1. Международный конкурс для школьников «Вместе в XXI веке - 2023» - 8 участников;

2. «Всероссийский Суворовский конкурс рисунков» - 8 участников;

3. Проект «Международная школа для соотечественников «Юный лидер» в Казахстане, г. Алматы – 2 участника.

МОУ «Днестровская средняя школа № 2»





В отчетном периоде 2023 года в целях укрепления здоровья детей, в соответствии с Решением Главы Государственной администрации города Днестровск для школьников города организован школьный лагерь, осуществляющий организацию отдыха и оздоровления обучающихся в каникулярное время с дневным пребыванием на базе МОУ «Днестровская средняя школа № 2» в одну смену, 6 дневная рабочая неделя, продолжительностью 21 день, с пребыванием детей с 8.30 часов до 16.30 часов с трехразовым питанием (завтрак, обед, полдник) и дневным сном. Выходной день – воскресенье. В школьном лагере отдохнули 80 детей. Затраты на проведение летней оздоровительной кампании запланированы в размере 112,62 тыс. руб., в том числе за счет бюджетных средств – 65,12 тыс. руб. При этом были реализованы 68 платных путёвок на сумму 47,5 тыс. руб., 12 бесплатных путевок.

ОТКРЫТИЕ ШКОЛЬНОГО ЛАГЕРЯ «РОМАШКА»







КОНКУРС КОСТЮМОВ В ШКОЛЬНОМ ЛАГЕРЕ «РОМАШКА»







РАЗВЛЕКАТЕЛЬНАЯ ПРОГРАММА ДЛЯ ДЕТЕЙ ШКОЛЬНОГО ЛАГЕРЯ КО ДНЮ МЫЛЬНЫХ ПУЗЫРЕЙ - «ШАРИКИ – ПУЗЫРИКИ».
ОРГАНИЗАТОР МУ «ДВОРЕЦ КУЛЬТУРЫ «ЭНЕРГЕТИК».



1 СЕНТЯБРЯ 2023 ГОДА - СОСТОЯЛИСЬ ТОРЖЕСТВЕННЫЕ ЛИНЕЙКИ НА ПЛОЩАДКАХ ОБЩЕОБРАЗОВАТЕЛЬНЫХ УЧРЕЖДЕНИЙ ГОРОДА ДНЕСТРОВСК



Сфера дополнительного образования реализуется для детей города на базе общеобразовательных учреждений и учреждения дополнительного образования «Днестровский детско-юношеский Центр», в котором представлены 8 направленностей реализации программ дополнительного образования:

- Хореографическая;
- Вокальная;
- Изобразительная;
- Художественно – эстетическая;
- Декоративно – прикладная;
- Экологическая;
- Спортивно – оздоровительная;
- Социально – прикладная.

В Днестровском детско-юношеском Центре на декабрь 2023 года работает 30 сотрудников, 19 - педагогов, из них 10 совместителей и 9 основных педагогов, высшее образование имеют 9 педагогов.

Квалификационные категории имеют 11 педагогов, из которых I- категорию – 6 педагогов, II категорию –5 педагогов дополнительного образования, без категории – 8 педагогов (один педагог имеет две квалификационные категории по разным должностям), без категории 9 педагогов.

Охват дополнительным образованием в городе Днестровск на декабрь 2023 года составил 680 обучающихся.

В Днестровском детско-юношеском Центре функционирует 24 кружка и 42 группы, из них 6 детских творческих коллективов имеют звание «Образцовый детский коллектив»:

1. Образцовый детский коллектив современного эстрадного танца «Аллегро», руководитель – педагог дополнительного образования 1-й квалификационной категории Янишевская Светлана Григорьевна;
2. Образцовый детский коллектив декоративно – прикладного творчества «Кипарис», руководитель – педагог дополнительного образования 1-й квалификационной категории Укштейн Ирина Озиасовна;
3. Образцовый детский коллектив художественного творчества «Школа аниматоров «Затейник», руководитель – педагог дополнительного образования 1-й квалификационной категории Стругуля Оксана Васильевна;
4. Образцовый детский коллектив индийского танца «Лотос», руководитель педагог дополнительного образования 2-й квалификационной категории Решетникова Оксана Анатольевна;
5. Образцовый детский хореографический коллектив «ТалисмаН», руководитель - педагог дополнительного образования 1-й квалификационной категории Дина Александровна Гаврилюк;
6. Образцовый детский коллектив цирковая студия «Грация», руководитель-педагог дополнительного образования 1-й квалификационной категории Светлана Александровна Акимова.

Культурно-массовые мероприятия
МОУ ДО «ДДЮЦ»:
ГОРОДСКОЙ ФЕСТИВАЛЬ ТВОРЧЕСТВА - «СЕРПАНТИН 2023»



МИТИНГ, ПОСВЯЩЕННЫЙ ДНЮ ВЕЛИКОЙ ПОБЕДЫ
9 МАЯ 2023 ГОДА



КВЕСТ, ПОСВЯЩЕННЫЙ - ДНЮ ВЕЛИКОЙ ПОБЕДЫ
9 МАЯ 2023 года



КОНКУРС- ВЫСТАВКА, ПОСВЯЩЁННАЯ - ДНЮ ПАСХИ



МАСТЕР КЛАССЫ, ПОСВЯЩЕННЫЕ - ДНЮ ГОРОДА



ДЕНЬ ЗАЩИТЫ ДЕТЕЙ 1 ИЮНЯ 2023 ГОДА
ПРАЗДНЕЧНЫЙ КОНЦЕРТ



МАСТЕР КЛАССЫ ПОСВЕЩЁННЫЕ ДНЮ ЗАЩИТЫ ДЕТЕЙ 1 ИЮНЯ 2023 ГОДА.



1 АВГУСТА – ДЕНЬ ПАМЯТИ ПОГИБШИХ ЗАЩИТНИКОВ ПРИДНЕСТРОВЬЯ



ДЕНЬ НЕПТУНА - НА БЕРЕГУ КУЧЕРГАНСКОГО ЛИМАНА



ИГРОВОЙ КАЛЕЙДОСКОП



ДЕНЬ ПОЖИЛОГО ЧЕЛОВЕКА



КОНКУРС ЧТЕЦОВ



МАСТЕР КЛАСС «МАНДАЛА»
ДЕКАДА МОЛОДЕЖИ И СТУДЕНТОВ



ДЕНЬ ЗОНТИКОВ



Культура

1. Основные цели и задачи в сфере культуры.

Муниципальное учреждение «Управление культуры г.Тирасполя» традиционно осуществляет работу по вовлечению жителей города в культурную жизнь столицы по следующим направлениям:

- обеспечение культурного обслуживания населения с учетом интересов и потребностей, различных социально-возрастных групп;
- поддержка и развитие национальных культур, сохранение, развитие и популяризация историко-культурного наследия;
- сохранение и развитие библиотечного дела, обеспечение библиотечного обслуживания населения с учетом потребностей и интересов различных социально-возрастных групп; пополнение библиотечного фонда г. Тирасполя;
- эстетическое воспитание и художественное образование детей и молодежи, повышение качества учебно-воспитательной процесса в организациях дополнительного образования художественно-эстетической направленности;
- координация организационной, административно-хозяйственной и культурно-досуговой деятельности подведомственных муниципальных учреждений культуры;
- осуществление контроля за финансово-хозяйственной и производственной деятельностью подведомственных учреждений;
- организация обеспечения учреждений культуры квалифицированными кадрами, создание условий для наилучшего использования их знаний и опыта, организация повышения квалификации кадров и аттестация работников культуры.

2. Состав и структура.

Муниципальная сеть сферы культуры г. Тирасполя состоит из 21 учреждения *(2022 г. – 21 учреждение)*:

➢ **7 учреждений культуры клубного типа:**

• МУ «Городской Дворец культуры»;
• МУ «Тираспольский Дом народных традиций и ремесел»;
• МУ «Культурно-досуговый центр «Мир»;
• МУ «Молодежный клуб «Орфей»;
• МУ «Центр досуга молодежи «Юбилейный»;
• Клуб «Ветеран» г. Тирасполь;
• Клуб с. Кременчуг.

➢ **6 библиотек в составе МУ «Централизованная библиотечная система г.Тирасполь»:**

• Центральная городская библиотека им. А. С. Пушкина;
• Центральная детская библиотека им. В. В. Маяковского;
• Библиотеки-филиалы: № 2 (м-н «Западный»); № 3 (м-н «Кировский»); № 4 (м-н «Октябрьский»); библиотека-филиал №5 (на территории НИИ).

➢ **5 музеев в составе МУ «Тираспольский объединенный музей»:**

• Историко-краеведческий музей;
• Мемориальный дом-музей академика Н. Д. Зелинского;

• Военно-исторический музей кавалерийской бригады Г. И. Котовского (закрыт в связи с аварийным состоянием здания);

• Картинная галерея;

• Филиал «Тираспольская крепость».

➢ **3 учреждения дополнительного образования:**

• МОУ ДО «Детская музыкальная школа им. П. И. Чайковского»;

• МОУ ДО «Детская художественная школа им. А.Ф.Фойницкого»;

• МОУ ДО «Детская школа искусств им. С.В. Рахманинова», включая филиал МОУ ДО «Детская школа искусств им. С. В. Рахманинова».

Таким образом, по состоянию на 01.01.2024 г. отрасль культуры г. Тирасполя состоит из 21 учреждения, из общего количества учреждений в сельской местности расположено 1 учреждение культуры – клуб с. Кременчуг.

3. Финансово-хозяйственная деятельность.

Фактическая численность работников МУ «Управление культуры г. Тирасполя» и подведомственных учреждений по состоянию на 01 января 2024 г. составляет 558 человек, из них основные работники 437 человека, совместители 121 человек (бюджет и платные услуги, аппарат — 18 чел., подведомственные учреждения — 540 чел.) (в 2022 г. — 571 чел.: бюджет и платные услуги, аппарат — 18 чел., подведомственные учреждения — 509 чел., платные услуги — 44 чел.).

Количество штатных единиц МУ «Управления культуры г. Тирасполя»

Наименование	2022 г.	2023 г.
1.Бюджет всего в том числе:	501,00	494,75
аппарат	25,25	19,0
подведомственные учреждения	475,75	475,75
2. Платные	45,0	45,0
Итого:	546,0	539,75

Уменьшение на 6,25 шт. ед. в целом по МУ «Управление культуры г. Тирасполя» связано с переходом работников аппарата управления на пилотный проект с 1 июля 2022 года.

Средняя заработная плата по МУ «Управление культуры г. Тирасполя» за 2023 год составила 2,97 тыс. руб. (за 2022 г. – 2,45 тыс. руб.); средняя заработная плата преподавателей учреждений дополнительного образования художественно-эстетической направленности составила 3,31 тыс. руб. (за 2022 г. — 2,89 тыс. руб.).

Финансирование заработной платы с налогами за 2023 год составило 18 162,54 тыс. руб., (за 2022 г.- 18 113,27 тыс. руб.).

За отчетный период финансирование расходов из средств местного бюджета составило 22 918,51 тыс. руб. (за 2022 г. - 20 170,66 тыс. руб.).

Доходы по платным услугам по состоянию на 01.01.2024 г. - 3 240,27 тыс. руб. при плане 2 918,85 тыс. руб. (в том числе остатки за 2022 г. – 539,10 тыс. руб.), выполнение на 111 % от плана (в 2022 г. план — 2 636,85 тыс. руб., факт — 2 282,21 тыс. руб., в т.ч. остатки за 2021 г. — 349,30 тыс. руб.).

За 2023 год доходы составили — 2 701,17 тыс. руб. (2022 г. — 1 932,91 тыс.

руб.). Выполнение доходов за 2023 год в сравнении с 2022 годом 140 %.

Средства направлены на:

- заработная плата с налогами — 1 039,19 тыс. руб. (39 % от доходов);
- приобретение основных средств — 292,91 тыс. руб.;
- приобретение хоз. товаров, канцтоваров —463,35 тыс. руб.;
- оплата связи — 3,57 тыс. руб.;
- коммунальные услуги — 52,59 тыс. руб.

Доходы от родительской платы за 2023 год (без остатков прошлого периода) составили **515,82 тыс. руб.** (2022 г. — 375,47 тыс. руб.), что составляет 137 % к 2022 году.

Рост родительской платы за 2023 год в связи с повышением родительской оплаты с 1 сентября 2023 года на основании Решения государственной администрации города Тирасполь и города Днестровск № 2017 от 09.08.2023 г. «О порядке и размере платы за обучение в муниципальных образовательных учреждениях дополнительного образования художественно-эстетической направленности, подведомственных муниципальному учреждению МУ «Управление культуры г. Тирасполя».

4. Материально-техническое обеспечение.

В 2023 году была проведена определенная работа по укреплению материально-технической базы.

Расходы за 2023 год из средств местного бюджета, тыс. руб.:

Наименование расходов	2022 г.	2023 г.
Расходы на содержание автотранспорта	72,81	94,59
Прочие расходные материалы (канцтовары, хозяйственные товары)	125,00	189,54
Книги и периодические издания	61,78	61,69
Оборудования и предметов длительного пользования. Приобретено: оргтехника, лестница для МУ «Центр досуга молодежи «Юбилейный»; микрофоны, кондиционеры для МУ «Культурно-досуговый центр «Мир» и МУ «Городской дворец культуры»; акустическая система из 2-х колонок, микрофоны, системный блок, мебель, театральные кресла, стулья для зрительного зала, световое оборудование для МУ «Молодежный клуб «Орфей»; системный блок, монитор, микрофоны для клуба «Ветеран»; системный блок, МФУ струйное, зарядка портативная для электромобиля, ноутбук, офисные кресла - аппарат; 2 принтера, монитор для централизованной бухгалтерии; системный блок, монитор, кондиционеры для МУ «Централизованная библиотечная система г.Тирасполь»	145,40	1 068,95
Оплата услуг связи	121,84	150,48
Оплата содержания помещений, вывоз мусора	69,48	66,58
Вневедомственная охрана	321,24	291,28
Костюмы, мягкий инвентарь. Приобретено: сценическая обувь для Образцового ансамбля народного танца «Виктория» МУ	849,70	52,37

«Тираспольский Дом народных традиций и ремесел», сценические костюмы для МУ «Молодежный клуб «Орфей», ткань для оформления костюмов МУ «Центр досуга молодежи «Юбилейный»		
Городские мероприятия	119,15	184,46

Расходы за 2023 год по платным услугам:

➢ Приобретены материальные ценности на сумму 292,91 тыс. руб.:

- МУ «Городской дворец культуры» 43,56 тыс. руб.- акустика (6,30 тыс. руб.), световая аппаратура (26,10 тыс. руб.), шатер раздвижной со стенками (6,21 тыс. руб.), офисное кресло (1,80 тыс. руб.), монтаж кондиционера (3,16 тыс. руб.);

- МУ «Тираспольский дом народных традиций и ремесел» 24,08 тыс. руб. - изготовление баннера (3,83 тыс. руб.), ноутбук (7,47 тыс. руб.), дым машина (4,40 тыс. руб.), шатер раздвижной со стенками (6,21 тыс. руб.), отпариватель (2,18 тыс. руб.);

- МУ «Центр досуга молодежи «Юбилейный» 20,35 тыс. руб. - стеллаж для костюмов (5,0 тыс. руб.), шатер раздвижной со стенками (6,21 тыс. руб.), стиральная машина (5,03 тыс. руб.); монитор (4,10 тыс. руб.);

- МУ «Культурно-досуговый центр «Мир» 6,21 тыс. руб.- шатер раздвижной со стенками (6,21 тыс. руб.);

- МУ «Молодежный клуб «Орфей» 26,26 тыс. руб. - шатер раздвижной со стенками (6,21 тыс. руб.), станок хореографический (20,50 тыс. руб.);

- МУ «Централизованная библиотечная система г. Тирасполь» 14,11 тыс. руб. - изготовление буквы «А» (1,82 тыс. руб.), бензокоса (1,96 тыс. руб.), кондиционер (5,45 тыс. руб.), кондиционер (2,88 тыс. руб.), кресло офисное (1,99 тыс. руб.);

- МУ «Тираспольский объединенный музей» - кондиционер (6,32 тыс. руб.);

- МОУ ДО «Детская школа искусств им. С.В. Рахманинова» 68,57 тыс. руб. - системные блоки и мониторы (21,32 тыс. руб.), стенд (2,27 тыс. руб.), телевизор (3,60 тыс. руб.), перфоратор (1,59 тыс. руб.), электрофортепиано (39, 79 тыс. руб.);

- МОУ ДО «Детская музыкальная школа им. П.И. Чайковского» 47,59 тыс. руб. - флейта (4,94 тыс. руб.), пылесос (1,69 тыс. руб.), головная гарнитура 8 штук (34,96 тыс. руб.), забор металлический (6,0 тыс. руб.);

- МОУ ДО «Детская художественная школа им. А.Ф. Фойницкого» 35,85 тыс. руб. - системный блок (5,99 тыс. руб.), монитор (1,95 тыс. руб.), МФУ струйное EPSON L 3210 (3,66 тыс. руб.), системный блок (6,79 тыс. руб.), монитор (1,95 тыс. руб.), МФУ струйное EPSON L 3210 (3,66 тыс. руб.), контейнер для мусора (4,94 тыс. руб.), шкаф офисный (6,90 тыс. руб.).

➢ Приобретены канцелярские и хозяйственные товары, материалы для ремонта на сумму 463,35 тыс. руб.; сценические костюмы на сумму 51,85 тыс. руб.

➢ Проведены строительные работы по текущему ремонту:

- МОУ ДО «Детская музыкальная школа им. П.И. Чайковского» - 23,61 тыс. руб., строительные материалы;

- МОУ ДО «Детская школа искусств им. С.В. Рахманинова» - 29,23 тыс. руб.,

строительные материалы;

- МОУ ДО «Детская художественная школа им. В.Ф. Фойницкого» - 33,47 тыс. руб., ремонт помещений;

- МУ «Городской дворец культуры» - 692 руб., строительные материалы;

- МУ «Культурно-досуговый центр «Мир» - 3,26 тыс. руб., строительные материалы.

За счет средств Фонда капитальных вложений в 2023 году выполнен капитальный ремонт клуба с. Кременчуг на сумму 1 277,86 тыс. руб.

За счет средств Программы капитального ремонта объектов культуры, народного образования, спорта и административных зданий на 2023 год выполнены следующие работы:

- МУ «Культурно-досуговый центр «Мир» - ремонт мягкой кровли на сумму 433,34 тыс. руб.;

- МОУ ДО «Детская художественная школа им А.Ф. Фойницкого» - капитальный ремонт системы отопления на сумму 256,19 тыс. руб.;

- МУ «Молодежный клуб «Орфей» - капитальный ремонт здания на сумму 4 353,47 тыс. руб.

5. Основные результаты в отрасли культуры города.

За отчетный период учреждениями культуры всех типов было проведено 1 461 мероприятие различной направленности (2022 г. – 1 328 мероприятий), из них 431 выставка (2022 г. - 412), общий охват зрителей составил 195 606 человек (2022 г. – 129 032 человек), из общего количества мероприятий – 47 в формате видеозаписи (2022 г. – 90).

Общее количество посетителей музеев и библиотек составил 167 010 человек (2022 г. – 158 988 человек).

Из общего количества мероприятий учреждениями культуры клубного типа на платной основе проведено 447 мероприятий (за 2022 г. - 433), охват зрителей 30 957 человек (за 2022 г. – 29 594 чел.).

* Доход от проведения платных мероприятий мог составить на 179,00 тыс. рублей больше, но проведение более 50 заказных мероприятий проходило на бесплатной основе, в связи с обращением предприятий и организаций различного уровня, например:

- обращения Министерства обороны ПМР (проведение конкурсов «Минута Славы» и «Голос Армии» среди военнослужащих воинских частей и учреждений Министерства Обороны Приднестровской Молдавской Республики; торжественные собрания, посвященные юбилейным датам создания воинских частей и др. на базе учреждений культуры клубного типа и др.);

- обращения Министерства просвещения ПМР (проведение финального этапа Республиканского конкурса «Студент года» для студентов организаций среднего и высшего профессионального образования ПМР на базе МУ «Культурно-досуговый центр «Мир» и др.);

- обращения Торгово-промышленной палаты ПМР (Фестиваль «Я предприниматель», в рамках проекта «Покупай Приднестровское!»);

- обращение Центральной избирательной комиссии Приднестровской Молдавской Республики (проведение торжественного награждения

ведомственными наградами ЦИК ПМР на базе МУ «Городской Дворец культуры»).

•Учреждениями культуры клубного типа за 2023 год было проведено 772 культурно-досуговых мероприятий с охватом зрителя – 149 106 человек (в 2022 г. – 734 мероприятия, охват зрителей – 92 840 чел.). Для детей и подростков до 17 лет включительно было проведено – 417 мероприятий (в 2022 г. – 407) с общим охватом зрителей – 24 794 человека (в 2022 г. – 17 586 чел.).

Всего учреждениями культуры клубного типа в отчетном периоде было проведено 1 онлайн-мероприятие, 141 просмотр (в 2022 г. – 12 онлайн-мероприятий, просмотров – 3 772): клуб «Ветеран» - тематический вечер «Неугасима память поколений», посвященный Республиканскому дню памяти и скорби по погибшим и умершим защитникам Приднестровской Молдавской Республики в войне 1992 года.

Наблюдается увеличение общего количества мероприятий, общего количества зрителей, а также мероприятий, проводимых на платной основе по сравнению с 2022 г. Это обусловлено тем, что в 2023 году учреждения культуры клубного типа работают в полном объёме: проведение культурно-массовых, досуговых, развлекательных и прочих мероприятий всех форм и видов в закрытых помещениях, а также полная рассадка в зрительных залах, по сравнению с аналогичным периодом 2022 года (только с 04 апреля 2022 года возобновилась деятельность учреждений культуры в полном объеме из – за распространения вирусной инфекции).

За отчетный период в подведомственных учреждениях культуры функционируют – 99 клубных формирований (2022 г. – 103). Количество участников в клубных формированиях – 1 214 участников (в 2022 г. – 1 272 участника). Количество клубных формирований для детей и подростков в возрасте до 17 лет за 2023г. составляет – 60 (в 2022 г. – 64), в них занимается 757 человек (в 2022 г. – 828 чел.).

В сравнении с данными 2022 года наблюдается уменьшение общего числа клубных формирований и клубных формирований для детей и подростков. Это обусловлено тем, что с июня 2023 года в МУ «Молодежный клуб «Орфей» была приостановлена деятельность клубных формирований в связи с капитальным ремонтом учреждения.

Количество коллективов художественной самодеятельности со званием «Образцовый» «Народный» «Заслуженный» - 28, в них участников – 471 чел. (в 2022 г. – 29, участников – 485 чел.). В 2023 году уменьшение на 1 коллектив со званием «Образцовый самодеятельный коллектив» в сравнении с 2022 годом (Образцовый коллектив театр танца «BOOMTIRAS» МУ «Молодежный клуб «Орфей» прекратил свое существование в декабре 2022 года в связи с увольнением руководителя коллектива).

•Всеми видами дополнительного образования (музыкальное, художественное и хореографическое) охвачено 1 733 учащихся (в 2022 г. – 1 720 учащихся). Количество обучающихся на бюджетной основе составляет 1 226 чел. (в 2022 г. – 1 238 чел.); на платной основе – 507 чел. (в 2022 г. - 482 чел.).

Расходы на одного ребенка за 2023 год составили 7,64 тыс. руб. Расходы на

одного ребенка в месяц составили 636,56 руб.

Принято в первые классы 305 человек (2022 г. – 284 чел.). В организациях дополнительного образования художественно-эстетической направленности в сравнении с аналогичным периодом 2022 г. произошло незначительное увеличение количества обучающихся (увеличение на 13 чел., что составляет 0,8 %). Вместе с тем наблюдается небольшое увеличение обучающихся по дополнительным платным услугам (увеличение на 21 чел., что составляет 5 %).

В 2023-2024 учебном году ежемесячная премия Президента ПМР для молодых специалистов в системе образования присуждена:

а) Татьяне Александровне Глодиной, преподавателю вокально-хоровых и музыкально-теоретических дисциплин МОУ ДО «Детская школа искусств им. С.В. Рахманинова»;

б) Екатерине Николаевне Бойко, преподавателю рисунка, живописи и композиции МОУ ДО «Детская художественная школа им. А.Ф. Фойницкого».

Президентскими стипендиатами 2023-2024 учебного года стали:

а) Марина Афанасьевна Градинар, обучающаяся МОУ ДО «Детская музыкальная школа им. П.И. Чайковского»;

б) Елизавета Александровна Кобец, обучающаяся МОУ ДО «Детская художественная школа им. А.Ф. Фойницкого».

Победителем в Государственном конкурсе «Человек Года - 2023» в номинации «Талант и признание» стал Олег Васильевич Болтнев, преподаватель рисунка, живописи, композиции и графики МОУ ДО «Детская художественная школа им. А.Ф. Фойницкого».

В отчетный период 2023 года свидетельство об окончании учреждения дополнительного образования художественно-эстетической направленности получили 206 выпускников (в 2022 г. – 193), из них 75 учащихся (2022 г. – 59) получили свидетельство об окончании школы «с отличием», что составляет 36,4 % от общего количества выпускников (в 2022 г. – 30,6% от общего количества выпускников).

Учащиеся организаций дополнительного образования художественно-эстетической направленности г. Тирасполя приняли участие в 105 международных конкурсах и фестивалях (2022 г. - 86) и заняли 311 призовых места (2022 г. - 257).

Организациями дополнительного образования художественно-эстетической направленности в отчетном периоде проведено 143 мероприятия из которых 38 выставок (2022 г. - 110).

•За отчетный период общее количество посетителей музеев (стационарные и передвижные музейные экспозиции, и выставки, экскурсионные посещения, слушатели лекций, массовые мероприятия) составило 30 374 человек (за 2022 г. – 97 чел.). В отчетном периоде было организовано и проведено 351 экскурсия (2022г. – 528 экскурсий), прочитано 125 лекций (2022г. – 16 лекций), сотрудниками музея собрано и научно обработано 815 экспонатов основного фонда (2022г. – 890 экспонатов).

За отчетный период было проведено 48 мероприятий с охватом участников – 2 521 человек (за 2022 г. – 46 мероприятий, 1 900 чел.), из них для детей – 10 мероприятий, охват посетителей составил 195 человек (за 2022 г. – 21

мероприятие, охват участников – 475); 22 мероприятия для смешанной целевой аудитории, охват посетителей составил 1 480 человек (за 2022 г. – 17 мероприятий, охват участников – 1 117 чел.) и 16 для взрослой аудитории, охват посетителей составил 846 человек (за 2022г. – 8 мероприятий, охват участников – 308). Создано 27 выставок (в 2022 г. – 22 выставки).

Организовано 39 экспонирований (в 2022 г. - 24), подготовлено 29 публикаций (в 2022 г.- 28 публикаций).

В фонды музея поступило 815 предметов основного фонда (по плану – 1 140 предметов ОФ). Зарегистрированы и поставлены на государственный учёт предметы в общем количестве 815 единиц (в 2022 г. – 890 предметов).

На уменьшение основных музейных показателей повлияла продолжающаяся работа по созданию Государственного историко-краеведческого музея, в рамках которой научные сотрудники историко-краеведческого музея продолжают совместную работу с дизайнерами и художниками по созданию архитектурно-художественного решения экспозиций создаваемого музея.

Невыполнение плана по экскурсиям связано с тем, что приостановлен прием посетителей в историко-краеведческом музее и Мемориальном доме-музее академика Н.Д. Зелинского, т.к. в настоящее время на территории МУ «Тираспольский объединенный музей» проводятся строительные работы по реконструкции фасадов зданий вышеуказанных музеев, и прилегающих к ним территорий, а также работы по строительству нового музейного здания.

Также на территории музея истории Тираспольской крепости временно с 6 июня по 10 октября 2023 года приостановлена деятельность данного музея (на период проведения полевых научных исследований силами представителей РОО «Молодежно-патриотическое движение «Наследники Побед» на прилегающей к музею территории).

В настоящее время прием посетителей продолжают осуществлять Тираспольская картинная галерея, филиал МУ «Тираспольский объединенный музей» и Отдел природы Историко-краеведческого музея.

Музей истории Тираспольской крепости посетителей не принимает, в связи с благоустройством прилегающей территории после полевых работ.

За отчётный период проведены 22 обзорных троллейбусных экскурсии «История города на колесах», общее количество экскурсантов составило 664 человека. На платной основе прошли 11 троллейбусных экскурсии (общий охват экскурсантов составил 279 чел.); на безвозмездной – 11 (охват экскурсантов – 385 чел.): для курсантов ГОУ «Тираспольское суворовское военное училище», для детей с нарушениями в развитии опорно-двигательного аппарата «МСКОУ № 2», для учеников 5-х классов Тираспольской гуманитарно-математической гимназии в рамках всемирного Дня туризма, для группы лидеров общественно-патриотических организаций МУО ДО «Центр детского и юношеского творчества» города Рыбница и Рыбницкого района.

В рамках празднования 105-летия со дня рождения Валентины Сергеевны Соловьевой, Тираспольским объединённым музеем проведён цикл лекций «Женщина – легенда» (прочитано 36 лекций на безвозмездной основе, посетители – учащиеся школ г. Тирасполя – 916 человек). Музеем в сотрудничестве с ЗАО «Одема» была подготовлена передвижная выставка «Женщина – легенда»,

которая экспонировалась на торжественных мероприятиях в МУ «Городской дворец культуры» и в ГУ «ГКЦ «Дворец Республики».

В рамках объявленного 2023 года Годом В.А. Бочковского, в историко-краеведческом музее 27 июня 2023 г. прошло торжественное открытие выставки из фондов музея «Герой - тираспольчанин В.А. Бочковский», а также состоялось торжественное спецгашение знаков почтовой оплаты, посвященных 100-летию со дня рождения В.А. Бочковского и И.С. Солтыса. В ноябре – декабре 2023 г. проведён цикл лекций «Легенда бронетанковых войск (о В.А. Бочковском). Увековечение памяти защитников Отечества» (прочитано 55 лекций на безвозмездной основе, посетители – учащиеся школ г. Тирасполя – 1 181 чел.). 15 декабря 2023 г. был проведён тематический вечер «Легенда бронетанковых войск» к 100-летию В.А. Бочковского для студентов Технического колледжа им. Ю.А. Гагарина (охват посетителей составил 74 чел.).

В июне 2023 года сотрудники Тираспольского объединённого музея участвовали в работе республиканского семинара-практикума для специалистов музейных учреждений «Вовлечение музеев в туристическую сферу Приднестровья. Практика и перспективы развития» на базе Слободзейского музейного объединения. В рамках данного семинара сотрудниками МУ «Тираспольский объединенный музей» был представлен доклад на тему: «Участие МУ «Тираспольский объединенный музей» в разработке и внедрении новых форм экскурсионной деятельности для развития внутреннего и въездного туризма в ПМР» (докладчик – Кошель А.И., содокладчик – Мироненко Н.Н.).

20 октября 2023 г. сотрудники музея участвовали в Международном круглом столе «Имя в культурном пространстве региона», тема: «Н.Д. Зелинский – Великий русский учёный из уездного города». Организатор: Брянская областная научная универсальная библиотека им. Ф.И. Тютчева (г. Брянск). Мероприятие прошло на онлайн-платформе Zoom. Специально к мероприятию сотрудники МУ «Тираспольский объединенный музей» подготовили видеоролик о музее Н.Д. Зелинского в г. Тирасполе и, в частности, о жизни и деятельности выдающегося учёного.

В течение отчетного периода продолжалась редакторская работа по допечатной подготовке 2-го и 3-го томов по истории Тирасполя «Тирасполь эпохи перемен», автор – член Союза писателей России В.Л. Полушин. С целью сбора информации и фотоматериалов по истории тираспольского театра для отражения в книге, редактором А.И. Кошель организованы и записаны встречи автора в дистанционном формате с руководством и актерами Приднестровского государственного театра драмы и комедии им. Н.С. Аронецкой. С целью описания истории создания, становления и деятельности Тираспольского Дома пионеров (ныне – ДДЮТ) были организованы и записаны встреча с бывшим директором Дома пионеров О. Д. Гальченко, а также с руководителями кружков Л. А. Погорлецой и В. Е. Чернегой. Также, с целью описания архитектурных изменений Тирасполя были организованы и записаны встречи с главным архитектором г. Тирасполя В. А. Гончаровым, а также с главным архитектором периода 2012-2013 гг. В.В. Юрченко. Для описания жизни и деятельности В.С. Соловьевой, а также истории ЗАО «Одема» были организованы и записаны встречи с председателем Общественной палаты ПМР В.О. Ладункиным,

былвшим директором ЗАО «Одема» Р. Г. Хайловой, председателем профкома ПШО им. 40-летия ВЛКСМ В. П. Фроловой и директором 5 цеха (фабрики № 3) ПШО «40 лет ВЛКСМ» Д. В. Димитровой.

2-й том книги по истории Тирасполя «Тирасполь эпохи перемен» вышел в свет в октябре 2023 года. Работа по допечатной подготовке 3-го тома «Тирасполь эпохи перемен» будет продолжена в 2024 году.

В отчетном периоде была продолжена работа по созданию Государственного историко-краеведческого музея. Администрация МУ «ТОМ» и экспозиционеры регулярно участвовали в совещаниях по созданию ГИКМ, которые проводились на площадках Администрации Президента ПМР, Правительства ПМР, Государственной службы по культуре и историческому наследию ПМР, Государственной администрации г. Тирасполь и г. Днестровск, МУ «Управление культуры города Тирасполя».

На протяжении 2023 года продолжалась работа по созданию архитектурно-художественного решения экспозиции, создаваемого Государственного историко-краеведческого музея.

В рамках данной работы на базе МУ «Тираспольский объединенный музей» регулярно проходили встречи администрации МУ «ТОМ» и экспозиционеров с художниками и дизайнерами, специалистом по мебели, работающими над созданием архитектурно-художественного решения будущих экспозиций, представителями Министерства цифрового развития ПМР и ГУП «ЦИТ», участвующих в разработке мультимедийного оснащения экспозиций будущего музея, а также в разработке программы по цифровизации музейных фондов музеев ПМР. По итогам данных встреч осуществлялась разработка технических заданий для вышеперечисленных специалистов с целью расчёта сметы расходов на проведение всех необходимых работ и приобретение необходимого оборудования. Также научные сотрудники музея осуществляли работу по подготовке сметы расходов на изготовление новоделов и муляжей, необходимых для создания экспозиции, с целью включения необходимых средств в Сводную смету расходов на создание Государственного историко-краеведческого музея. Была подготовлена визуализация экспозиций отдела природы, Досоветсткого периода, экспозиции.

В соответствии с п.1.1. Протокольного поручения Президента ПМР от 17 октября 2023 г. № 01-52/78 была подготовлена визуализация зала, посвященного Великой Отечественной войне, включая диораму Ясско-кишиневской операции. На завершающим этапе подготовки находится подготовка макета диорамы Ясско-Кишиневской операции, включая передний план диорамы, а также визуализация экспозиций залов истории Приднестровской Молдавской Республики.

С целью оснащения экспозиции Великой Отечественной войны подлинными образцами оружия и униформы ст. научный сотрудник отдела истории В.С. Майер принял участие в работе по изучению фондов музеев ПМР, в рамках которой им были совершены выезды в музеи Бендер, Рыбницы и Слободзеи. Также, с целью оснащения ДОТа, находящегося во дворе строящегося здания музея по ул. 25 Октября, 40 подлинным вооружением периода Великой Отечественной войны, Майер В.С. совершил выезд в с. Парканы с целью

исследования находящегося там ДОТа на предмет наличия в нем вооружения и возможности использования его в ДОТе на территории ГИКМ.

В соответствии с п. 3 Протокольного поручения Президента ПМР от 17 октября 2023 г. № 01-52/78 с целью создания в ГИКМ зала религий сотрудники музея приняли участие во встрече на площадке Администрации Президента ПМР с представителями основных конфессий Приднестровской Молдавской Республики.

•МУ «Централизованная библиотечная система г. Тирасполя» является крупнейшим информационным и культурно-досуговым учреждением города, обеспечивающим накопление, сохранность и продвижение документов и информации.

Число пользователей (читателей) в библиотеках за 2023 год составило 25 269 человек (в 2022 г. – 24 675 чел.); объем книговыдачи составил 402 194 экземпляра книг, газет и журналов (в 2022 г. – 408 590); посещение – 136 636 человек (в 2022 г. – 135 893 чел).

В целях раскрытия всего богатства и значимости библиотечного фонда в отчетном периоде проведено 498 мероприятий (в 2022 г. – 438), а также 44 онлайн-мероприятия (в 2022 г. – 75), с охватом зрителей – 13 152 человек (в 2022 г. – 8 927 чел.), количество просмотров онлайн мероприятий и публикаций 23 176 (в 2022 г. – 28 029). Все мероприятия были подготовлены с учетом возрастных и профессиональных особенностей каждой читательской аудитории, отличались разнообразием форм, направленности и содержания, хорошим уровнем подготовки и востребованностью у читателей и с соблюдением всех санитарно-эпидемиологических мероприятий.

Важную часть библиотечного обслуживания составляет выставочная деятельность. Цели организации выставок: это повышение стандарта чтения, увеличение обращаемости, обеспечение эффективности использования каждой книги и, главное, раскрытие фондов. Задачами, решаемыми библиотеками посредством библиотечных выставок, являются привлечение внимания к чтению, облегчение поиска необходимых изданий. Оформлено 303 книжные выставки (в 2022 г. - 298).

Являясь крупнейшим информационным и культурно-досуговым учреждением города, обеспечивающим накопление, сохранность и продвижение документов и информации, МУ «Централизованная библиотечная система» сегодня удовлетворяет разнообразные потребности более 25-ти тысяч пользователей (читателей) разного возраста (2022 г. – 24 675 чел., 2021 г. – 22 400 чел.). На 01 января 2024 г. фонд составляет 578 332 документа по всем отраслям знаний на различных носителях информации (на 01.01.2023 г. – 578 102 экз., на 01.01.2022 г. – 580 469 экз.).

В 2023 году поступление литературы превысило списание книг и периодических изданий на 230 экз. Списано в 2023 году – 2 693 экземпляра (2022 г. - 5741 экз.), поступило – 2 923 экземпляра (2022 г. - 3374 экз.), из них 1 177 экземпляров (2022 г. - 1630 экз.) – гуманитарная помощь от РФ, дар от читателей, писателей и общественности, 418 экземпляров (2022 г. – 666 экз.) приобретено за счет средств местного бюджета. Таким образом, фонд только частично обновляется в основном литературой, принятой от читателей в дар и

взамен утерянной. Данная ситуация приводит к оттоку читателей и невозможности выполнения основной задачи библиотеки. Активное пополнение библиотечного фонда востребованной литературой позволило бы улучшить работу с пользователями.

В 2023 году директор МУ «Централизованная библиотечная система г. Тирасполя» Т.П. Ряписова приняла участие в летней школе «Библиотека как общественное культурное пространство», которая прошла с 20 по 30 августа 2023 года в г. Рига в рамках проекта «EU4Dialogue»: улучшение обменов при помощи культуры и образования». Задачей летней школы было содействие взаимному общению, совместному обучению и сплочению путем обмена передовым опытом латвийских библиотек и других учреждений культуры с целью развития профессиональных навыков и компетенций в четырех тематических блоках:

1) библиотечно-информационные ресурсы и управление ими;

2) оцифровка и сохранение культурного наследия;

3) планирование и развитие услуг библиотек и других учреждений культуры;

4) сотрудничество в сфере культуры с различными организациями, учреждениями и местным сообществом.

Также с 6 ноября по 1 декабря 2023 года главный библиотекарь Центральной городской библиотеки им. А.С. Пушкина Л.А. Минько проходила практику в Латвийской Национальной библиотеке (г. Рига) по программе «Библиотека как общественное культурное пространство», в рамках проекта «EU4Dialogue»: улучшение обменов при помощи культуры и образования». Программа практики была разработана с учётом индивидуальных потребностей практикантов в публичной библиотеке, академической библиотеке или музейном секторе. В программу вошли профессиональные визиты, экскурсии, наблюдение за работой латвийских коллег, практические занятия, индивидуальная работа, презентации. Практиканты изучали библиотечные и музейные коллекции, услуги, разработку стратегических документов, а также по взаимной договорённости обозначали дополнительные темы для углублённого изучения.

6. Основные (наиболее значимые) мероприятия.

1. **Цикл мероприятий, посвященных празднованию Нового года и Рождества:**

- Концертная программа «Светлый праздник Рождества» (07 января 2023 года 16:00-18:00 на сценической площадке Екатерининского парка).





- Концертная программа «Музыка Рождества» творческих коллективов МУ «Культурно-досуговый центр «Мир» (08 января 2023 года 16:00-18:00 на сценической площадке Екатерининского парка).

- Праздничная концертная программа «Здравствуй, Старый Новый Год!» для смешанной аудитории (13 января 2023 года в 18:00 на сценической площадке Екатерининского парка).





- Театрализованный концерт «Под шепот Рождества» творческих коллективов МУ «Тираспольский Дом народных традиций и ремесел» для смешанной аудитории (15 января 2023 года в 14:00 в МУ «Тираспольский Дом народных традиций и ремесел»).




- Концерт «Путешествие в Рождество» Заслуженного художественного коллектива Муниципальный оркестр народной музыки «Ватра» (15 января 2023 года в 17:00 в МУ «Городской дворец культуры»).




- Рождественские посиделки «Пусть хранят вас небеса» для ветеранов (19 января 2023 года в 11:00 в клубе «Ветеран»).




Декабрь 2023 года:

- Торжественная церемонии открытия Городской новогодней елки, праздничный концерт и выставка-ярмарка декоративно-прикладного творчества и изобразительного искусства, для смешанной аудитории (08 декабря 2023 года в 18:00 на площади им. А.В. Суворова).

Всего приняло участие более 170 человек, в программе: Константин Хмелевский и Заслуженный художественный коллектива «Ансамбль народного танца «Ватра», Вокальный коллектив «Лайт» и Образцовый ансамбль эстрадного танца «Феличита» (МУ «ГДК»); Народный вокальный коллектив «FourTуна» и Народный вокально-инструментальный ансамбль «Yug-Ava» (МУ «ТДНТиР»); Дмитрий Стоянов, Студия хореографии «Айна» и Студия современного танца «Реванш» (МУ «ЦДМ «Юбилейный»); Студия современного танца «Mountain Family» и Студия современного танца «Новая эра» (МУ «КДЦ «Мир»); Алина Андреевна и театральная студия «Грани» (МУ «МК «Орфей»).




- Участие Заслуженного Муниципального оркестра (МУ «Городской Дворец культуры») **и работа аниматоров** (МУ «Молодежный клуб «Орфей») **в рамках проведения новогодней ярмарки «Гараж-вокзал»** (23 и 24 декабря 2023г. Привокзальная площадь и здание ж/д вокзала);



- Новогодний квест «Праздник ёлки новогодней», для учащихся общеобразовательных и дошкольных учреждений в Центральной городской библиотеке им. А.С. Пушкина (по заявкам);





- Горница Дедушки Мороза «Волшебное письмо желаний» Народного драматического коллектива «Театральная гостиная» в МУ «Городской дворец культуры» (по заявкам);



- Организация встреч в сказочной Резиденции «Горница Деда Мороза и Снегурочки», для детей в МУ «Культурно-досуговый центр «Мир» (по заявкам);

- **Концертная программа «Новогоднее настроение»** для первичных ветеранских организаций ОО «Ветераны войны, труда и вооруженных сил города Тирасполя» (26 декабря 2023 года в 14:00 в клубе «Ветеран»);

- **В сотрудничестве с ПГТРК участие творческих коллективов и специалистов МУ «УК» в видеозаписи Новогоднего поздравления (26 декабря 2023 года на фонтанной аллее Екатерининского парка).**




- **Экспозиция выставки «Зимние забавы» работ участников Новогодних конкурсов среди учащихся МОУ ДО «Детская художественная школа им. А.Ф. Фойницкого»** (с 26 декабря 2023 года по 14 января 2024 года в МОУ ДО «Детская художественная школа им. А.Ф. Фойницкого»), **проведение Новогоднего утренника «В гостях у Елки» и Церемония награждения победителей Новогодних конкурсов** (28 декабря 2023 года в 16:00 в МОУ ДО «Детская художественная школа им. А.Ф. Фойницкого»).

Всего с 21 по 30 декабря 2023 года проведено 76 театрализованных представлений:

- **Новогоднее театрализованное представление «Новый год в Простоквашино»,** для детей, по заявкам для учащихся общеобразовательных школ города (с 22 декабря 2023 года в МУ «Культурно-досуговый центр «Мир»);




- **Дискотечная молодежная шоу-программа «Танцы! Ёлка! Новый год!»,** для подростков, по заявкам общеобразовательных школ города и организаций (с 21 декабря 2023 года в МУ «Культурно-досуговый центр «Мир»);

- **Новогоднее театрализованное представление «Приключения Олафа: жаркое путешествие»,** для детей, по заявкам общеобразовательных школ города и организаций (с 23 декабря 2023 года в МУ «Тираспольский Дом народных традиций и ремесел»);

- Новогодняя сказка «Дракон, вернувший Новый Год» Народного театра юного зрителя «Синяя птица» для смешанной аудитории, по заявкам общеобразовательных школ города и организаций (с 24 декабря 2023 года в МУ «Городской дворец культуры»).



- Конкурсно-развлекательная программа «Пижамная вечеринка» и новогодняя дискотека, по заявкам общеобразовательных школ города и организаций (с 26 декабря 2023 года в МУ «Городской Дворец культуры»);

- Новогодний мюзикл «Красавица и чудовище», для детей по заявкам общеобразовательных школ города и организаций (с 25 декабря 2023 года в МУ «Центр досуга молодежи «Юбилейный»);



- Новогодняя дискотека «Зажигай огни», для детей и подростков по заявкам общеобразовательных школ города и организаций (с 25 декабря 2023 года в МУ «Центр досуга молодежи «Юбилейный»);

- **Новогодняя шоу программа «Леди Баг и Супер-кот спасают новый год»,** для детей, по заявкам общеобразовательных школ города и организаций (с 22 декабря 2023 года в общеобразовательных школах города и организациях);





- Новогодняя шоу программа «Insta елка», для подростков, по заявкам общеобразовательных школ города и организаций (с 25 декабря 2023 года в общеобразовательных школах города и организациях).

- Шоу-программа «Встречай, Столица, Новый Год!», для смешанной аудитории (31 декабря 2023 года – 01 января 2024 года с 22:00 до 04:00 Екатерининский парк;

Сквер Авиаторов (м-н «Октябрьский); Сквер МУ «Культурно-досуговый центр «Мир» (м-н «Кировский»).

2. **Открытие выставки произведений «Творец. Художник. Сценограф.» Члена Союза художников СССР, Заслуженного деятеля искусств ПМР Леонида Пироженко**, посвященной 85-летию со дня рождения художника (20 января 2023 года в 16:00 в выставочном зале МОУ ДО «Детская художественная школа им. А.Ф. Фойницкого»).

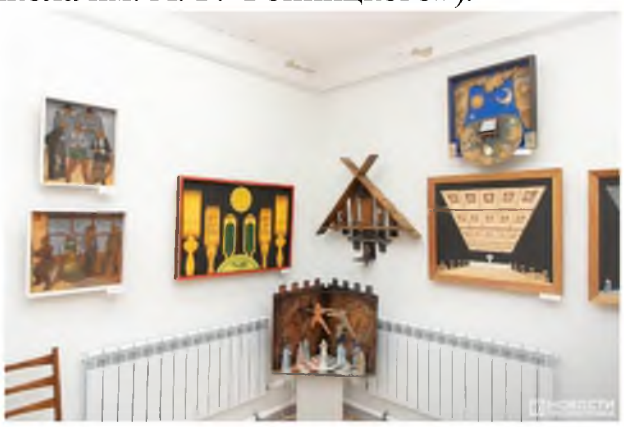



3. **Хореографическая сказка «Невероятные приключения Золушки»** Молодежного театра-студии «Феникс» и Студии современного танца «Престиж», для смешанной аудитории (22 января 2023 года в 12:00 в МУ «Городской дворец культуры»).




4. **Митинг памяти жертв Холокоста** (27 января 2023 года в 09:00 на площадке напротив Российского Посольства в г. Тирасполь).




5. **<u>Цикл мероприятий, посвященных Дню рождения Н.Д. Зелинского:</u>**

- День открытых дверей (06 февраля 2023 года в Мемориальном дом-музее академика Н.Д. Зелинского МУ «Тираспольский объединенный музей»);

- Торжественное возложение цветов к памятнику-бюсту Н.Д. Зелинского возле тираспольской гуманитарно-математической гимназии;




- Тематическая экскурсия по экспозиционным залам Мемориального дома-музея академика Н.Д. Зелинского.

6. **Торжественное открытие юбилейной выставки «XVIII персональная…»** Заслуженного художника Приднестровской Молдавской Республики С. Г. Панова (10 февраля 2023 года в 15:30 в Картинной галерее МУ «Тираспольский объединенный музей»).

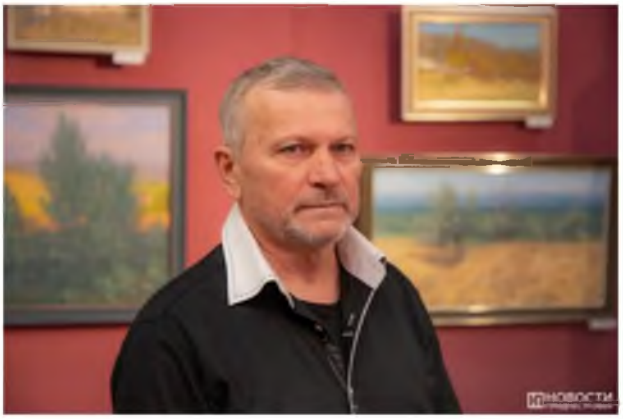
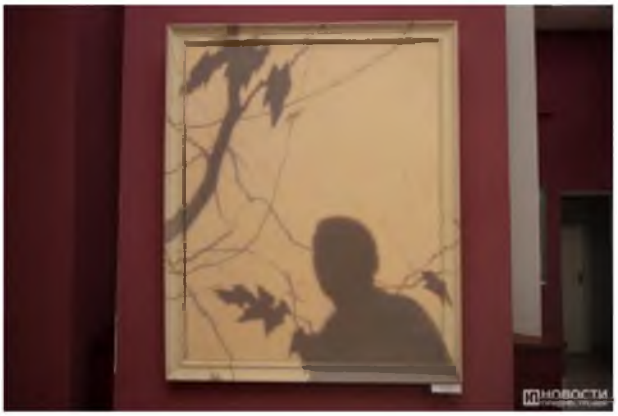

7. **Акция дарения «Библиотеке – с любовью»** в рамках Международного Дня книгодарения (11 февраля 2023 года в течение дня в филиале № 4 МУ «Централизованная библиотечная система г. Тирасполя»).

8. **Цикл мероприятий в рамках дня памяти и славы воинов-интернационалистов:**

- Книжно-иллюстративная выставка «На страже Родины своей» (14 февраля 2023 года в филиале № 4 МУ «Централизованная библиотечная система г. Тирасполя»);

- Митинг-реквием, посвященный 34-й годовщине вывода Советских войск из Афганистана (15 февраля 2023 года в 10:00 на Мемориале Воинской славы г. Тирасполя, у памятника «Сынам Отечества - воинам афганской войны 1979-1989 гг.»);




- Видеопрезентация «Афганистан болит в моей душе» (15 февраля 2023 года в социальных сетях);

- День открытых дверей (15 февраля 2023 года с 10:00 до 17:00 в Историко-краеведческом музее МУ «Тираспольский объединенный музей»);

- Возложение цветов на Мемориале Славы с. Кременчуг (15 февраля в 10:00 в с. Кременчуг).

9. **Цикл мероприятий, посвященных Дню защитника Отечества:**

- Тематические мероприятия в филиалах МУ «Централизованная библиотечная система г. Тирасполя»;

- Тематические мастер-классы по декоративно-прикладному творчеству в учреждениях культуры;

- **Конкурсно-развлекательная программа «Сила богатырская»** посвященная Дню защитника Отечества, для детей и подростков (17 февраля 2023 года в 17:00 в МУ «Тираспольский Дом народных традиций и ремесел»);




- **Концерт «Праздник настоящих мужчин»** творческих коллективов МУ «Городской Дворец культуры» посвященный Дню защитника Отечества (18 февраля 2023 года в 17:00 в МУ «Городской дворец культуры»);

- **Концерт «Во славу Отечества!»** (20 февраля 2023 года в 11:00 в Клубе «Ветеран»).

10. **Цикл мероприятий, посвященных празднованию Широкой Масленицы:** - Тематические мастер-классы по декоративно-прикладному творчеству в учреждениях культуры;

- Тематические мероприятия в филиалах МУ «Централизованная библиотечная система г. Тирасполя»;

- Общешкольное гуляние «Широкая Масленица» (24 февраля 2023 года в 16:00 в МОУ ДО «Детская школа искусств им. С.В. Рахманинова»);

- Массовое гуляние «Широкая Масленица 2023» (26 февраля 2023 года 10:00 – 17:00 в Екатерининском парке). В мероприятии приняло участие более 25 коллективов художественной самодеятельности и сольных исполнителей (около 350 участников).





11. **Цикл мероприятий, посвященных празднованию Международного фестиваля искусств в Приднестровье «Мэрцишор - 2023»:**

- Тематические мастер-классы по декоративно-прикладному творчеству в учреждениях культуры клубного типа и учреждениях дополнительного образования художественно-эстетической направленности;

- Тематические мероприятия в филиалах МУ «Централизованная библиотечная система г. Тирасполя»;

- Концерт «Весны чарующей напевы» Заслуженного художественного коллектива Хор любителей пения, для взрослой аудитории (03 марта2023 года в 18:00 в МУ «Городской дворец культуры»);




- Концерт «Музыка, согревающая сердца», Заслуженного художественного коллектива Камерный оркестр, для взрослой аудитории (03 марта 2023 года в 17:00 в МУ «Городской дворец культуры»);

- Концертная программа «Мэрцишорик милым дамам» творческих коллективов МУ «Центр досуга молодежи «Юбилейный» в рамках Международного женского дня 8 марта, для смешанной аудитории (03 марта 2023 года в 18:30 в МУ «Центр досуга молодежи «Юбилейный»);

- Концертная программа «Мелодия весны» творческих коллективов МУ «Тираспольский Дом народных традиций и», для смешанной аудитории (04 марта2023 года в 16:00 в МУ «Тираспольский Дом народных традиций и ремесел»);





- Концертная программа «Весны прекрасной доброе начало» (05 марта 2023 года в 16:00 в МУ «Молодежный клуб «Орфей»).

- Концерт «Хора примэверий» Заслуженного художественного коллектива Ансамбль народной музыки и танца «Ватра», для смешанной аудитории (05 марта 2023 года в 17:00 в МУ «Городской дворец культуры»).





12. **<u>Цикл мероприятий, посвященных Международному женскому дню 8 марта:</u>**

- Тематические мастер-классы по декоративно-прикладному творчеству в учреждениях культуры клубного типа и учреждениях дополнительного образования художественно-эстетической направленности;

- Тематические мероприятия в филиалах МУ «Централизованная библиотечная система г. Тирасполь»;

- Тематические мастер-классы по декоративно-прикладному творчеству для учащихся МОУ ДО «Детская художественная школа им. А.Ф. Фойницкого» (06, 07 марта 2023 года в МОУ ДО «Детская художественная школа им. А.Ф. Фойницкого»);

- Праздничная концертная программа «Признание женщинам в любви», для смешанной аудитории (05 марта 2023 года в 17:00 в МУ «Культурно-досуговый центр «Мир»).







- Городской праздничный концерт «На свидание с весной», посвященный Международному женскому дню 8 марта (07 марта 2023 года в 14:00 в МУ «Городской Дворец культуры»).



13. **Митинг и церемония возложения цветов, посвященные 31-й годовщине образования Народного ополчения Приднестровской Молдавской Республики** (17 марта 2023 года в 09:00 на Мемориале Воинской Славы г. Тирасполя).

14. **Отчетный концерт «А у нас Фиеста»** студии современного танца «Фиеста», для смешанной аудитории (19 марта 2023 года в 14:00 в МУ «Тираспольский Дом народных традиций и ремесел»).







15. **Торжественное открытие персональной выставки «Акварели с любовью»** графических работ А.В. Присакарь **и персональной выставки «Поэзия повседневности»** живописных работ А.А. Флоря (23 марта 2023 года в 15:00 в Картинной галерее МУ «Тираспольский объединенный музей»).

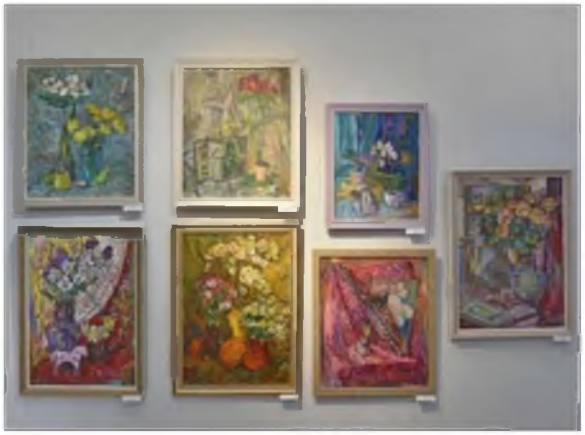


16. **Торжественное открытие персональной фотовыставки «Время портретов»** портретных фотографий К.В. Александровой (24 марта 2023 года в 15:00 в Картинной галерее МУ «Тираспольский объединенный музей»).




17. **Концертная программа «По пути бесценных песен»** Народного вокально-инструментального ансамбля «Yug-Ava» (25 марта 2023 года в 16:00 в МУ «Тираспольский Дом народных традиций и ремесел»).




18. **Спектакль «Разговор с жизнью»** Народного театра юного зрителя «Синяя птица», в рамках Международного Дня театра, для молодежи (26 марта 2023 года в 16:00 в МУ «Городской дворец культуры»).

19. **<u>Мероприятия в рамках весенних школьных каникул:</u>**

- Творческий проект «Art-каникулы» Молодежного театра-студии «Феникс» и Детского творческого центра развития «Талант», для детей и

подростков в рамках весенних каникул (28 марта – 01 апреля в 11:00 и в 14:00 в МУ «Городской дворец культуры»);




- Показы мультфильмов и кинофильмов:

- в МУ «Центр досуга молодежи «Юбилейный» (01 апреля 2023 года в 13:00; 15:00),

- в МУ «Культурно-досуговый центр «Мир» (02 апреля в 11:00; 13:00).

20. **Спектакль «Собаки»** Народного драматического коллектива «Театральная гостиная» в рамках Республиканского смотра клубных формирований на подтверждение звания «Народный самодеятельный коллектив» (закрытый показ для членов Республиканской комиссии) (31 марта 2023 года в 15:00 в МУ «Городской дворец культуры»).




21. **Торжественное открытие Городской детской выставки-конкурса «Светлое Христово Воскресение»** в рамках праздника «Пасха» (04 апреля 2023 года в 15:00 в МУ «Тираспольский Дом народных традиций и ремесел». Экспозиция с 04 по 27 апреля).




22. **Юбилейный концерт «Во власти танца», посвященный 30-летию Образцового самодеятельного коллектива Ансамбль народного танца «Виктория»**, для смешанной аудитории (08 апреля 2023 года в 17:00 в МУ «Городской дворец культуры»).





23. **Отчётный концерт «Воображариум» театра огня и света «Om Ram» и студии современного танца «Om Ram Kids»**, для смешанной аудитории (08 апреля 2023 года в 18:00 в МУ «Центр досуга молодежи «Юбилейный»).

24. **<u>Цикл мероприятий, посвященных 79-й годовщине освобождения г. Тирасполь от немецко-фашистских захватчиков:</u>**

- Тематические мероприятия в филиалах МУ «Централизованная библиотечная система г. Тирасполя» (11-13 апреля 2023 года);
- День открытых дверей во всех отделах и филиалах МУ «Тираспольский объединенный музей» (12 апреля 2023 года с 08:30 до 17:00);
- Выставка оружия «Оружие Победы» представленная молодежной организацией «Наследниками победы» (12 апреля 2023 года в Центральной городской библиотеке им. А.С. Пушкина МУ «Централизованная библиотечная система г. Тирасполя»);
- **Мемориальная церемония возложения цветов и венков к памятным плитам Мемориала Славы** (12 апреля 2023 года в 10:00 на Мемориале Воинской Славы г. Тирасполя);



- Праздничный концерт «Весна освобождения» (12 апреля 2023 года в 18:00 на сценической площадке Екатерининского парка)

В концертной программе приняло участие более 15 коллективов художественной самодеятельности и сольных исполнителей (около 150 участников);



- Концерт «Мы помним подвиги героев!», для ветеранов (13 апреля 2023 года в 11:00 в клубе «Ветеран»).

25. **Отборочный тур XVI Открытого Республиканского фестиваля патриотической и афганской песни «Караван - 2023»** (21 апреля 2023 года в 14:00 в МУ «Тираспольский Дом народных традиций и ремесел»).




26. **Концерт «Композиторы – детям»** Заслуженного художественного коллектива Камерный оркестр (21 апреля 2023 года в 17:00 в МУ «Городской дворец культуры»).



27. **Концерт «NON STOP»** выпускников музыкального отделения МОУ ДО «Детская школа искусств им. С.В. Рахманинова» (21 апреля 2023 года в 17:00 в МОУ ДО «Детская школа искусств им. С.В. Рахманинова»).

28. **Цикл мероприятий в рамках проведения Республиканской добровольческой акции «Весенняя неделя добра» (согласно письма Министерства Просвещения ПМР):**

- Экспозиция выставки «Быть здоровым, красивым, успешным» работ учащихся МОУ ДО «ДХШ им. А.Ф. Фойницкого» (с 24 по 30 апреля 2023 года 10:00-19:00 в МОУ ДО «ДХШ им. А.Ф. Фойницкого»);

- Урок экологической грамотности «Природы мудрые советы», для детей (25 апреля 2023 года в 12:00 в филиале № 3 МУ «Централизованная библиотечная система г. Тирасполя»);

- «Уроки добра» направленные на продвижение идеи добровольчества, для учащихся МОУ ДО «Детская музыкальная школа им. П.И. Чайковского» (25 апреля 2023 года в 14:50; 15:40 и 26 апреля 2023 года в 14:00;14:50 в МОУ ДО «Детская музыкальная школа им. П.И. Чайковского»);

- Экологический урок «Заповедными тропами Приднестровья», для детей и подростков (26 апреля 2023 года в 13:00 в филиале № 4 МУ «Централизованная библиотечная система г. Тирасполя»).

29. **Церемония награждения по итогам проведения Городской детской выставки-конкурса «Светлое Христово Воскресение»** (27 апреля 2023 года в 15:00 в МУ «Тираспольский Дом народных традиций и ремесел»).





30. **Концертная программа творческих коллективов клуба «Ветеран» в рамках профессионального праздника - День социального работника** (27 апреля 2023 года в 15:30 в клубе «Ветеран»).

31. **Показ кинофильма «Нюрнберг»** для учащихся МОУ «ТСШ № 8» (согласно письма Государственной службы по культуре и историческому наследию ПМР) (28 апреля 2023 года в 12:00 в МУ «Культурно-досуговый центр «Мир»).

32. **Торжественное открытие персональной выставки «Штрихи души»** работ преподавателя, члена Союза художников Приднестровья О.В. Болтнева и учащихся «Детская художественная школа им. А.Ф. Фойницкого» (28 апреля 2023 года в 15:00 в картинной галерее МУ «Тираспольский объединенный музей»).

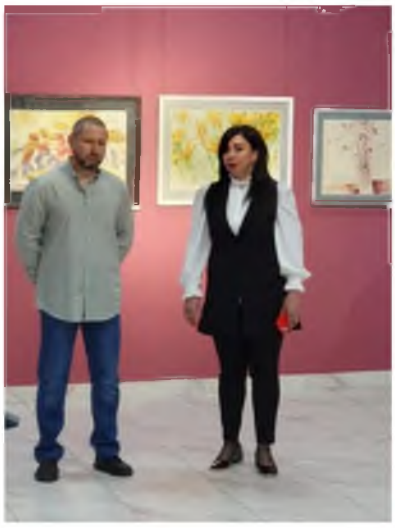
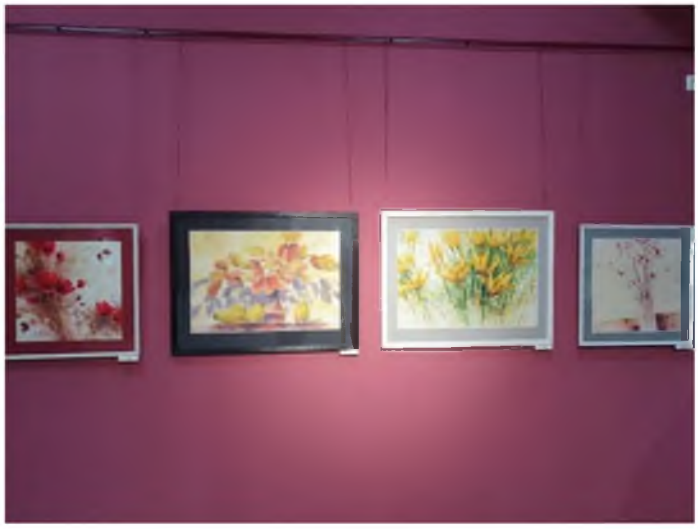

33. **Отчетный концерт «Танец – наша жизнь!»** учащихся хореографического отделения МОУ ДО «Детская школа искусств им. С.В. Рахманинова» (29 апреля 2023 года в 16:00 в МУ «Культурно-досуговый центр «Мир»).

34. **Шоу-программа «Мир в танце» Ансамбля бального танца «Орион-Данс»** в рамках празднования Международного дня танца, для смешанной аудитории (30 апреля 2023 года в 16:00 в МУ «Культурно-досуговый центр «Мир»).




35. **Праздничный концерт и торжественная церемония награждения** по итогам Республиканского конкурса «Лучший по профессии», посвященные Дню солидарности трудящихся (01 мая 2023 года в 11:00 в Екатерининском парке).

36. **Цикл мероприятий, посвященных 78-й годовщине Победы советского народа в Великой Отечественной войне 1941-1945 гг.:**

- Тематические мероприятия в филиалах МУ «МУ «Централизованная библиотечная система г. Тирасполя»;

- Тематические уроки для учащихся МОУ ДО «Детская художественная школа им. А.Ф. Фойницкого»;

- Выставки и мастер-классы по декоративно-прикладному творчеству в учреждениях культуры клубного типа;

- Концерт «Победа у каждого в сердце живет», для ветеранов (04 мая 2023 года в 11:00 в клубе «Ветеран»);

- Концертная программа «Мы пришли к тебе, Победа!» творческих коллективов МУ «Тираспольский Дом народных традиций и ремесел», для детей и подростков (05 мая 2023 года в 15:00 в МУ «Тираспольский Дом народных традиций и ремесел»);

- Выездные военно-творческие агитбригады «Дорожка фронтовая» для ветеранов (работа подвижных концертных бригад с использованием военных автомобилей для поздравления ветеранов ВОВ во дворах проживания) (07 и 08 мая 2023 года по месту жительства ветеранов Великой Отечественной Войны);





- Театрализованное представление «Верните память, вернитесь сами…» Молодежного театра-студии «Феникс» при участии творческих коллективов МУ «Городской Дворец культуры», для смешанной аудитории (07 мая 2023 года в 14:00 в МУ «Городской Дворец культуры»);





- Музыкальный брейн-ринг «Песни победной весны», для ветеранов (06 мая 2023 года в 10:00 в клубе «Ветеран»).




09 мая 2023 год

09:00 - Торжественная церемония возложения венков и цветов к могилам павших воинов (Мемориал Воинской Славы г. Тирасполь);



10:00-17:00 - День открытых дверей в филиалах МУ «Тираспольский объединенный музей»;

10:00 - Традиционная встреча ветеранов Великой Отечественной Войны «Бойцы вспоминают минувшие дни» («Землянка») (сквер МУ «Городской Дворец культуры»)

В концертной программе приняло участие 15 сольных исполнителей учреждений культуры города, Образцовый ансамбль народного танца «Виктория», Народный вокальный коллектив «FourТуна», солисты Оркестра ГШ ВС МО ПМР. В мероприятии задействовано более 40 человек.




10:00 - Выставки работ ДПТ и ИЗО коллективов учреждений культуры клубного типа и работ учащихся организаций дополнительного образования

художественно-эстетической направленности (аллея фонтанов Екатерининского парка).

В выставке приняли участие мастера Народного клуба ДПТ и ИЗО «Самоцветы» и Образцового кружка вязания и поделок «Волшебный клубок» (МУ «Тираспольский дом народных традиций и ремесел»), Народного творческого клуба ДПИ «Колорит» (МУ «Центр досуга молодежи «Юбилейный»), приглашенные мастера, МОУ ДО «Детская художественная школа им. А.Ф. Фойницкого». Всего в выставке задействовано более 50 человек.




12:00 - Праздничная концертная программа «Победа в сердце каждого живет» (сценическая площадка Екатерининского парка)

В концертной программе приняли участие сольные исполнители и коллективы художественной самодеятельности учреждений культуры города, студия народного танца «Надежда» (ГКЦ «Дворец Республики»), ансамбль народного танца «Искорка» (МОУ ДО «ДДЮТ»), сотрудники Тираспольского суворовского военного училища. Задействовано около 280 человек.





18:00 - Праздничный концертный марафон «Солнечный май» (м-н «Октябрьский», сквер Авиаторов)

В концертной программе приняли участие учащиеся и преподаватели МОУ ДО «Детская школа искусств им. С.В. Рахманинова», задействовано около 120 человек. На площадке также расположены тематические фотозоны, выставки работ учащихся МОУ ДО «ДШИ им. С.В. Рахманинова», тематические мастер-классы.





- Концерт Заслуженного художественного коллектива Хор любителей пения и Танцевального коллектива «Акварель» МУ «Городской дворец культуры» в ГУ «Республиканский госпиталь инвалидов ветеранов ВОВ», для ветеранов (12 мая 2023 года в 14:00 в ГУ «Республиканский госпиталь инвалидов ветеранов ВОВ»);




- Концертная программа «Песни о войне голосами детей» (13 мая 2023 года в 17:00 на сценической площадке Екатерининского парка).




37. Цикл мероприятий, посвященных 105-летию со дня рождения Почетного гражданина г. Тирасполь В.С. Соловьевой:

- Организация и проведение МУ «Тираспольский объединенный музей» совместно с Управлением народного образования г. Тирасполь открытых уроков-

лекций на тему: «Женщина-легенда» для учащихся общеобразовательных школ города.

Всего с 10 по 18 мая проведено 36 лекций, общий охват слушателей 914 человек.

- Демонстрация полнометражного фильма о В.С. Соловьевой, для учащихся старших классов общеобразовательных школ г. Тирасполь, студентов «Бендерского Торгово-технологического техникума» и «Приднестровского колледжа технологии и управления». Встреча с ветеранами фабрики: «Женщина – легенда» (16 мая 2023 года в 15:00 в МУ «Городской дворец культуры»);

- Экспозиция фотографий и экспонатов, посвященных жизненному пути и трудовой деятельности В.С. Соловьевой (16 мая 2023 года в МУ «Городской дворец культуры» и 17 мая 2023 года в ГКЦ «Дворец Республики»);



- Митинг, посвященный открытию мемориальной доски на доме по ул. Свердлова, д. 22, где проживала В.С. Соловьева (17 мая 2023 года в 10:00);



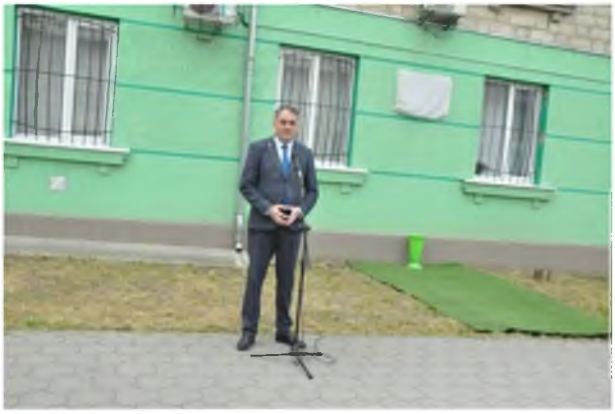

- Митинг и возложение цветов (18 мая 2023 года в 11:00 у бюста В.С. Соловьевой в сквере Франца Де Волана);



- Концертная программа и демонстрация коллекции моделей ЗАО «Одема» им. В. Соловьевой (20 мая 2023 года в 18:00 на сценической площадке Екатерининского парка).





38. Цикл мероприятий, посвященных Международному Дню музеев:

- Цикл интерактивных мероприятий «По страницам Красной книги ПМР», для детей (с 15 по 19 мая 2023 года в Отделе природы МУ «Тираспольский объединенный музей»);

- День открытых дверей (18 мая 2023 года с 09:00 до 17:00 в филиалах МУ «Тираспольский объединенный музей»);

- Открытие в режиме телепрезентации выставки «Революция 1917 г.; период гражданской войны и интервенции. Г.И. Котовский» из фондов МУ «Тираспольский объединённый музей» (18 мая 2023 года в 10:00 в Историко-краеведческом музее);

- Открытие в режиме телепрезентации выставки «Быт советского периода 1950-1960-е гг.» из фондов МУ «Тираспольский объединённый музей» (18 мая 2023 года в 10:30 в Историко-краеведческом музее);

- Открытие в режиме телепрезентации выставки «Хранители истории», посвященной 65-летию создания Тираспольского музея (18 мая 2023 года в 11:00 в Историко-краеведческом музее);

- Торжественная церемония награждения сотрудников МУ «Тираспольский объединённый музей», посвященная 65-летию Тираспольского историко-краеведческого музея (18 мая 2023 года в 14:00 в Историко-краеведческом музее);




- Мастер-класс по акварели «Штрихи души» художника О.В. Болтнева (18 мая 2023 года в 11:00 в Картинной галерее);



- Мастер-класс по живописи художницы Олеси Ивановой (18 мая 2023 года в 16:00 в Картинной галерее);

- Мастер-класс по фотографии (селфи) фотохудожника Кристины Алекс (18 мая 2023 года в 18:00 в Картинной галерее);

39. Концерт «65 лет в лучших традициях», посвященный 65-летию со дня основания МУ «Тираспольский Дом народных традиций и ремесел» (19 мая 2023 года в 16:00 в МУ «Тираспольский Дом народных традиций и ремесел»).




40. Участие в финале XVI Открытого Республиканского фестиваля патриотической и афганской песни «Караван - 2023» (20 мая 2023 года в Государственном парке-памятнике садово-паркового искусства им. Д.К. Родина, Слободзейский район). В финале приняли участие: Мужской Народный вокальный ансамбль «Тирас», Клуб «Ветеран» и Народный вокальный коллектив «FourТуна», МУ «Тираспольский Дом народных традиций и ремесел».




41. Участие Дарьи Усачевой (Молодежный клуб «Орфей») и Дмитрия Кадын (Городской дворец культуры) в финале Открытого Республиканского конкурса исполнителей эстрадной песни «Голоса Приднестровья - 2023» (27 мая 2023 года в 17:00 в ГУ «Государственный культурный центр «Дворец Республики»).

42. Цикл мероприятий ко Дню славянской письменности и культуры:

- Тематические мероприятия, книжные выставки и экскурсии в филиалах МУ «Централизованная библиотечная система г. Тирасполя»;

- Фестиваль славянских народов «Родник славянской дружбы» (24 мая 2023 года в 10:00 в сквере Центральной городской библиотеки им. А.С. Пушкина).





43. Торжественные линейки «Последний звонок» в учреждениях дополнительного образования художественно-эстетической направленности (24 мая 2023 года в 17:00 в сквере МОУ ДО «Детская школа искусств им. С.В. Рахманинова» и 25 мая 2023 года в 12:00 в сквере МОУ ДО «Детская музыкальная школа им. П.И. Чайковского»).

44. Торжественная церемония награждения «Виват, культура», посвященная Дню работника культуры Приднестровской Молдавской

Республики *(97 награждаемых работников культуры г. Тирасполь)* (26 мая 2023 года в 11:00 на сценической площадке Екатерининского парка).


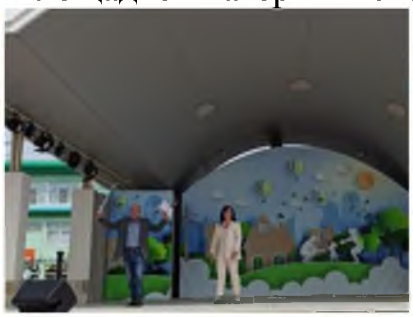


45. Отчетный концерт «Музыкой света наполним планету» МОУ ДО «Детская музыкальная школа им. П.И. Чайковского» (26 мая в 17:30 в МУ «Городской дворец культуры»).

46. Фестиваль «Я предприниматель» в рамках проекта «Покупай Приднестровское» (27 мая 2023 года с 10:00 в Екатерининском парке).




47. <u>Цикл мероприятий в Екатерининском парке:</u>

- Фитнес Фестиваль «Здоровые мы – здоровое будущее» (07 мая 2023 года с 10:00 до 21:00):

- Анимационная спортивно-игровая программа «На старт! Внимание! Марш!», для детей (с 11:00 до 13:00 на футбольном поле Екатерининского парка);




- Пленэр и выставка работ учащихся МОУ ДО «Детская художественная школа им. А.Ф. Фойницкого» на спортивную тематику (с 11:00 до 14:00 вдоль озера и у сценической площадки Екатерининского парка);

- Спортивный Проект для всей семьи «Здоровые мы – Здоровое будущее» фитнес тренировка от команды тренеров «Фитнес мафия» (21 мая 2023 года в 18:30 на сценической площадке Екатерининского парка);

- Фестиваль восточной культуры «Созвездие востока» (10 июня 2023 года в 18:00 в Екатерининском парке);



- Танцевальный интенсив Образцового ансамбля эстрадного танца «Феличита» (11 июня 2023 года в 18:00 на сценической площадке Екатерининского парка);





- Концертная программа «Живи ярко» Народного вокального коллектива «FourТуна» (17 июня 2023 года в 18:00 на сценической площадке Екатерининского парка);



- Спортивный проект для всей семьи «Здоровые мы – Здоровое будущее» и благотворительный рок-концерт оркестра ГОУ «ТЮИ МВД ПМР» в поддержку ГУ «Республиканский специализированный дом ребенка г. Тирасполь» (18 июня 2023 года в 18:00 на сценической площадке Екатерининского парка);

- Концертная программа «Ах, лето!» творческих коллективов МУ «Центр досуга молодежи «Юбилейный» (24 июня 2023 года в 18:00 на сценической площадке Екатерининского парка).

48. Третий (финальный) этап Республиканского конкурса «Студент года» для студентов организаций среднего и высшего профессионального образования Приднестровской Молдавской Республики (31 мая 2023 года в 14:00 в МУ «Культурно-досуговый центр «Мир»).





49. Цикл мероприятий, посвященных Международному дню защиты детей:

- Тематические мастер-классы и выставки декоративно-прикладного творчества в учреждениях культуры клубного типа;

- Праздник «Остров детства, на планете Земля» в рамках Концепция государственной семейной политики в ПМР 2021 - 2026 гг. (31 мая 2023 года в 10:00 в Центральной городской детской библиотеке им. В.В. Маяковского);





- Фестиваль «Планета детства» (03 июня 2023 года с 10:00 до 19:00 в Екатерининском парке).

В фестивале приняло участие более 400 чел. Среди них участники коллективов художественной самодеятельности, мастера декоративно-прикладного творчества, учащиеся учреждений дополнительного образования художественно-эстетической направленности.











50. Цикл мероприятий в рамках празднования 224–летия со дня рождения А.С. Пушкина:

- Тематические мероприятия (викторины, квесты) в филиалах МУ «Централизованная библиотечная система г. Тирасполя»;

- Церемония возложения цветов к памятнику А.С. Пушкина и фестиваль творческого чтения «Как вечно Пушкинское слово» (06 июня 2023 года в 11:00 в сквере Центральной городской библиотеки им. А.С. Пушкина).

51. Учреждения культуры клубного типа и МУ «Централизованная библиотечная система г. Тирасполя» для детей, пребывающих на летних оздоровительных площадках города (в период с 6 по 26 июня 2023 года) в сотрудничестве с МУ «Управление народного образования г. Тирасполя» проводят культурно-досуговые мероприятия (показы мультфильмов, игровые программы, квесты, театрализованные представления).



52. I Детский фестиваль исполнителей эстрадной песни «Зажги свою звезду» среди обучающихся детских музыкальных школ, детских школ искусств и иных образовательных учреждений (07 июня 2023 года в 15:00 в МОУ ДО «Детская музыкальная школа им. П.И. Чайковского»).



53. Концерт «Семь Я» учащихся МОУ ДО «Детская музыкальная школа им. П.И. Чайковского» и родителей (многодетные семьи), в рамках Концепции государственной семейной политики в ПМР 2021 - 2026 гг. (09 июня 2023 года в 17:00 в МОУ ДО «Детская музыкальная школа им. П.И. Чайковского»).

54. Концертная программа в рамках Регаты по гребле на лодках класса «Дракон» «Семья Президента за здоровый образ жизни» (09 и 10 июня 2023 года на городском пляже. (*В концертной программе приняло участие более 120 человек артистов из самодеятельных коллективов учреждений культуры клубного типа).*





55. **Торжественное открытие совместной выставки «Два мира»** членов Союза художников Приднестровья О.И. Барбиер, В.О. Орловой, А.В. Швец, С.Н. Назаровой (09 июня 2023 года в 15:00 в Тираспольской картинной галерее).





56. Торжественное мероприятие и концертная программа в рамках Дня легкой промышленности, участие коллективов декоративно-прикладного творчество и организация тематических выставок (11 июня 2023 года в 09:00 в Екатерининском парке).





57. Концертная программа «Лейся, песня русская!», посвященная Дню России, для смешанной аудитории (11 июня 2023 года в 15:00 в МУ «Тираспольский Дом народных традиций и ремесел»).



58. Концерт «Страна, что названа великой», посвященный Дню России, для ветеранов (12 июня 2023 года в 11:00 в клубе «Ветеран»).



59. Проведение торжественных мероприятий, посвященных вручению аттестатов об окончании среднего (полного) общего образования:

- МОУ «Тираспольская средняя школа № 15» 16 июня 2023 года в 17:30 в МУ «Культурно-досуговый центр «Мир»;
- МОУ «Тираспольская средняя школа № 9 им. С.А. Крупко» 16 июня 2023 года в 17:30 в МУ «Городской Дворец культуры»;
- МОУ «Тираспольская средняя школа № 2 им. А.С. Пушкина» 16 июня 2023 года в 18:00 в Екатерининском парке (озвучивание мероприятия – МУ «Тираспольский Дом народных традиций и ремесел»).

60. Цикл мероприятий, посвященных Дню Бендерской трагедии 1992 года:

- Выставка-память «Вы пали в Бендерах, но вы не забыты», для смешанной аудитории (16 июня 2023 года в 10:00 в Центральной городской библиотеке им. А.С. Пушкина);

- Минута памяти «Дни и ночи Бендерской трагедии», для смешанной аудитории (17 июня 2023 года в 11:00 в филиале № 2 МУ «Централизованная библиотечная система г. Тирасполя»);

- Час памяти «Ушли в историю, но в памяти остались», для детей, пребывающих на летней оздоровительной площадке МОУ «ТСШ № 18» и МОУ «ТСШ № 5» (16 июня 2023 года в 10:00 в МОУ «Тираспольская средняя школа № 18» и 19 июня 2023 ода в 10:00 в МОУ «Тираспольская средняя школа № 5»);







- Церемония возложения венков и цветов к памятным плитам Мемориала Славы (19 июня 2023 года в 07:00 на Мемориале Славы г. Тирасполь);

- День открытых дверей (19 июня 2023 года с 09:00 до 17:00 в Историко-краеведческом музее);

- Книжная выставка «Мы этой памяти верны», для смешанной аудитории (19 июня 2023 года в 10:00 в Центральной городской библиотеке им. А.С. Пушкина).

65. Акция «Свеча памяти», посвященная 82-й годовщине начала Великой Отечественной Войны (22 июня 2023 года в 03:58 на Мемориале Воинской Славы г. Тирасполь).





66. Торжественное открытие выставки «Герой-тираспольчанин Бочковский В.А.», посвященное 100-летию со дня рождения Героя Советского Союза, генерал-лейтенанта Бочковского В.А. (27 июня 2023 года в 15:00 в Историко-краеведческом музее).



67. Вечер отдыха «Душе не хочется покоя» для взрослой аудитории (30 июня 2023 года в 18:00 в сквере МУ «Городской Дворец культуры»).




68. Спектакль «Дом фарфоровых надежд», для смешанной аудитории (30 июня 2023 года в 18:00 в МУ «Центр досуга молодежи «Юбилейный»).

69. Музыкальное сопровождение в рамках проведения сельскохозяйственных ярмарок выходного дня (01 июля 2023 года с 08:00 на ул. Текстильщиков, 38 (спорт площадка; 08 июля 2023 года с 08:00, ул. Калинина, сквер МУ «Культурно-досуговый центр «Мир»; 22 июля 2023 года с 08:00 на ул. Федько, 18 (спорт площадка; 12 августа 2023 года с 08:00 по ул. Ларионова (в районе магазина «Южный»; 19 августа 2023 года с 08:00 ул. Комсомольская, 28; 26 августа 2023 года с 08:00 по ул. Мира, район НИИ; 9 сентября 2023 года в 08:00 по ул. Зелинского (прилегающая территория к рынку «Северный»; 16 сентября 2023 года в 8:00 пересечение ул. Котовского и ул. К. Маркса (9 школа); 23 сентября 2023 года с 8:00 по ул. Текстильщиков, 38 (спортплощадка).

70. Съемка Заслуженного художественного коллектива Ансамбль народной музыки и танца «Ватра», в сотрудничестве с ГУ ПГТРК, согласно поручения Президента Приднестровской Молдавской Республики «О реализации подпункта а) «лавандовое поле» пункта 1.3. «Видеоролики с участием творческих коллективов республики, снятые в местах – достопримечательностях Приднестровской Молдавской Республики» Плана мероприятий по наполнению сети Интернет информацией о Приднестровской Молдавской Республики в 2023 году» (03 июля 2023 года в 18:00 в с. Гояны, Дубоссарского района).

71. <u>Цикл мероприятий в рамках празднования Дня семьи, любви и верности:</u>

- Тематические выставки и мастер-классы в филиалах МУ «Централизованная библиотечная система г. Тирасполь»;

- Фестиваль «Семья – волшебный символ жизни» в рамках Дня семьи, любви и верности (14 июля 2023 года в 17:00 в Екатерининском парке).






72. Концертная программа Заслуженного художественного коллектива Ансамбль народной музыки и танца «Ватра» в рамках Конференции «Возможности институционализации Организаций Менеджмента Дестинаций на обоих берегах Днестра» (21 июля 2023 года в 15:00 в туристическом комплекс «Кодру» (г. Оргеев, Республика Молдова).

73. Торжественное открытие персональной выставки «Вкус к жизни» члена Союза художников Приднестровья Натальи Ямпольской (28 июля 2023 года в 16:00 в Картинной галерее).



<u>77. Цикл мероприятий в рамках Республиканского Дня памяти и скорби по погибшим и умершим защитникам Приднестровья:</u>

- Патриотическая встреча с молодежью и просмотр фильма о событиях 1992 года «Мир на Днестре» (31 июля2023 года в 10:00 в Киноконцертном комплексе «Тирасполь»);



- Митинг-реквием «Память сердца» и церемония возложения цветов (01 августа 2023 года в 08:00 на Мемориале Воинской Славы г. Тирасполь).



- Книжно-иллюстративная выставка «Память боль этих дней сохранит», для смешанной аудитории (01 августа 2023 года в 10:00 в Центральной городской библиотеке им. А.С. Пушкина);

- Минута памяти «Жить и помнить», для смешанной аудитории (01 августа 2023 года в 11:00 в филиале № 2 МУ «ЦБС г. Тирасполя»).

75. Экскурсия по выставке «Глазами и душой» для учащихся базового центра реабилитации и консультирования «ОСОРЦ» (15 августа 2023 года в 11:00 в МУ «Городской Дворец культуры»).

76. Цикл мероприятий в рамках празднования 33-й годовщины образования ПМР:

- Тематические мероприятия в отделах и филиалах МУ «Централизованная библиотечная система г. Тирасполь»;

- **Церемония награждения государственными и ведомственными наградами** (31 августа 2023 года в 14:00 в Актовом зале Государственной администрации г. Тирасполя и г. Днестровска);





02 сентября 2023 года

09:00 - Церемония возложения венков и цветов к могилам павших воинов (Мемориал Воинской Славы);

09:40 - Торжественная Церемония поднятия Государственного флага Приднестровской Молдавской Республики и флага Российской Федерации (Площадка у МОУ ДО «ДДЮТ»);

10:00 – 15:00 - Работа Тираспольского подворья «Мой дом – Приднестровье» (Екатерининский парк): включает в себя 3 национальных подворья: русское, молдавское, украинское.

На каждом подворье тематическое оформление, леди-фуршет в национальном костюме, выставки ДПТ и ИЗО, оформленные в национальном стиле, мастер-классы.









- Библиотечная интерактивная площадка «Библиотека без стен» *(смотровая площадка (пирс);*

- Выставки ДПТ и ИЗО «Приднестровье мастеровое» *(сквер Ф. де Волана - аллея у памятника Екатерины II)*;

В выставке приняли участие мастера Народного клуба ДПТ и ИЗО «Самоцветы» и Образцового кружка вязания и поделок «Волшебный клубок» (МУ «Тираспольский дом народных традиций и ремесел»), Народного творческого клуба ДПИ «Колорит» (МУ «Центр досуга молодежи «Юбилейный»), приглашенные местные мастера декоративно-прикладного искусства.

- Выставка работ преподавателей и учащихся МОУ ДО «Детская художественная школа им. А.Ф. Фойницкого» (аллея вдоль озера);

11:00 – 13:00 Концертная программа «С днем рождения, Республика моя!» творческих коллективов МУ «Управление культуры г.Тирасполя» (Сценическая площадка Екатерининского парка).

В концертной программе приняли участие: Заслуженный Муниципальный ансамбль народной музыки «Ватра», Образцовый коллектив современного танца «Импульс» (МУ «Городской дворец культуры»); Образцовый ансамбль народного танца «Виктория», Народный вокальный коллектив «Фортуна», Студия современного танца «Фиеста», Ансамбль народного танца «Виктория мини» (МУ «Дом народных традиций и ремесел»), Народный коллектив современного танца «Фантазия», Студия современного танца «Феерия», Ансамбль бального танца «Орион-Данс» (МУ «Культурно-досуговый центр «Мир»).







12:00 Озвучивание выступления Роты почетного караула *(площадка перед ГУ «Республиканский киновидеоцентр «Тирасполь»);*

18:00 – 20:30 - Концертная программа «Тебе, Республика моя» творческих коллективов МУ «Управление культуры г. Тирасполя» и учащихся МОУ ДО «Детская школа искусств им. С.В. Рахманинова» *(Сквер Авиаторов, м-н «Октябрьский»);*





- Выставка работ учащихся художественного отделения МОУ ДО «Детская школа искусств им. С.В. Рахманинова» (Сквер Авиаторов,м-н «Октябрьский»);

19:00 – 21:30 Озвучивание праздничного вечернего концерта с участием творческих коллективов и исполнителей республики. (сценическая площадка Екатерининского парка);

В концерте приняли участие творческие коллективы и сольные исполнители учреждений культуры города Тирасполь: Народный вокальный коллектив «Фортуна», Образцовый коллектив современного танца «Фантазия», Отличный работник культуры ПМР Дмитрий Кадын

21:00 Праздничный салют (Площадь им. А.В. Суворова);

- Концерт солистов оркестра Главного штаба Вооруженных сил ПМР (03 сентября 2023 года в 18:00 на сценической площадке Екатерининского парка).

78. Торжественное открытие персональной фотовыставки «Мужики» Чемякина В.Ф. (8 сентября 2023 года в 15:00 в Картинной галерее).





79. Вокальный конкурс «Голос армии» между военнослужащими воинских частей и учреждений, приуроченный к 32-й годовщине создания Вооруженных сил Приднестровской Молдавской Республики (08 сентября 2023 года в 14:00 в МУ «Городской дворец культуры»).

80. Театрализованный тематический концерт «Парикмахер сквозь столетия» (09 сентября 2023 года в 17:00 в МУ «Культурно-досуговый центр «Мир»).


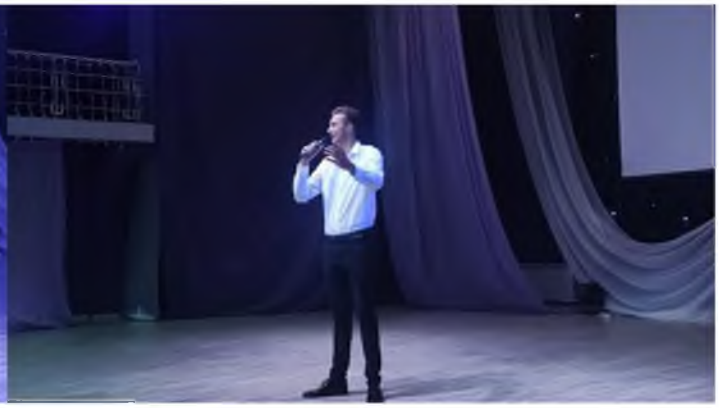

81. Участие солистов Оркестра народной музыки «Ватра» в торжественной церемонии награждения, посвященной 125-летию создания ЗАО «Типар» (15 сентября 2023 года в 14:00 ЗАО «Типар»).

82. Круглый стол «Связь времен и поколений», организованный МАРКИС в рамках Международного дня мира (21 сентября 2023 года в 12:00 в Центральной городской библиотеке им. А.С. Пушкина).




83. Открытие Учебного центра НП ЗАО «Электромаш» и торжественный концерт, посвященные Дню машиностроителя (22 сентября 2023 года в 11:00 в НП ЗАО «Электромаш»).



84. «Ярмарка вакансий» организованная центом социального страхования и социальной защиты г. Тирасполь (22 сентября 2023 года в 09:00 в клубе «Ветеран»).



85. Торжественное открытие первой совместной выставки-конкурса графического дизайна и рекламных агентств Приднестровья «DESIGN IS DESIGN» в рамках 100-летнего юбилея выдающегося мастера книжной графики, уроженца Приднестровья Ильи Богдеско (22 сентября 2023 года в 16:00 в картинной галерее).



86. Мастер-класс «Портрет в студии и стрит-фото» (от профессионального фотографа, члена фото-клуба «Поиск» Валентина Чемякина) (23 и 24 сентября 2023 года в 15:00 в картинной галерее).

87. Театрализованный концерт «Вовка в тридевятом царстве» (24 сентября 2023 года в 16:00 в МУ «Городской Дворец культуры»).

88. Торжественное мероприятие и концерт по случаю 30-летия Дня Победы в Отечественной войне Народов Абхазии 1992-1993 годов (29 сентября 2023 года в 15:00 в МУ «Городской Дворец культуры».

89. Концертно – развлекательная программа «С днем рождения, Кременчуг», посвященная Храмовому празднику села Кременчуг, для смешанной аудитории (30 сентября 2023 года в 16:00 в клубе с. Кременчуг).

90. <u>Цикл мероприятий, посвященных 231-й годовщине основания г. Тирасполь:</u>

- Тематические мероприятия в отделах и филиалах МУ «Централизованная библиотечная система г. Тирасполь»;




- Открытие книжно-иллюстративной выставки православной литературы (10 октября 2023 года в 14:00 в Центральной городской библиотеке им. А.С.Пушкина);








- Праздничный концерт «Тебе, любимый город», Церемония чествования по итогам Городского конкурса «Признание-2023», вручение государственных наград (12 октября 2023 года в 13:00 на сценической площадке Екатерининского парка); (Дипломами победителей конкурса «Признание» награждены 16 человек в 15 номинациях. В мероприятии приняли участие: Народный коллектив современного танца «Фантазия», Студия современного танца «Mountain Family», Ансамбль бального танца «Орион-Данс», Студия современного танца «Феерия», Народный вокальный коллектив «Фортуна»).




- **Торжественное открытие международной православной художественной выставки «Покровский вернисаж» Международного симпозиума КамАрт** (12 октября 2023 года в 15:00 в Картинной галерее);





13 октября

Торжественное собрание, посвященное 231-й годовщине основания города Тирасполя, вручение ордена Екатерины Великой городу Тирасполь (в 14:00 в актовом зале Государственной администрации г.Тирасполь и г.Днестровск).




14 октября

08:15 - Церемония возложения цветов Мемориал Воинской Славы г. Тирасполь, памятник Екатерины II, памятник А.В. Суворову;




09:00 - Божественная литургия в честь Покрова божией Матери; Гашение памятной серии почтовых марок «Церкви Приднестровья» и памятного конверта, посвященного 225-летию Покровского храма г.Тирасполь; Трапеза для прихожан (Сквер МУ «ГДК»);




09:30-18:00 - День открытых дверей для смешанной аудитории (Картинная галерея и отдел природы МУ «Тираспольский объединенный музей»);

10:00-17:00 - Выставка «Тирасполь-город талантов» и мастер-классы «Любимый город» Екатерининский парк (аллея каскадных фонтанов);

(В выставке и мастер-классах приняли участие мастера Народного клуба ДПТ и ИЗО «Самоцветы» и Образцового кружка вязания и поделок «Волшебный клубок» (МУ «Тираспольский дом народных традиций и ремесел»), Народного творческого клуба ДПИ «Колорит» (МУ «Центр досуга молодежи «Юбилейный»), МОУ ДО «Детская школа искусств им. С.В. Рахманинова» и

МОУ ДО «Детская художественная школа им. А.Ф. Фойницкого», приглашенные мастера декоративно-прикладного творчества).





11:00 - 14.30 - Праздник вина и винограда «Дулче-й винул» (Площадь им. А.В.Суворова). (В праздничной концертной программе приняли участие: Заслуженный Муниципальный ансамбль народной музыки «Ватра» (МУ «Городской дворец культуры»), творческие коллективы МУ «Управление народного образования г.Тирасполь» и МУ «Управление культуры г. Тирасполя»).




13:00 - 18:00 - Фестиваль автомотолюбителей (выставка эксклюзивной техники) (Пляж «Сократ» (за мостом);

15:00 - 18:00 - Шоу ростовых кукол и анимационно-развлекательные программы для детей (Екатерининский парк (сценическая площадка); (Анимационно-развлекательные программы провели творческие коллективы МУ «Городской Дворец культуры», МУ «Молодежный клуб «Орфей» и МУ «Тираспольский Дом народных традиций и ремесел»).



20:00- 23:00 - Показ мод школы моделинга Анны Гейн; Световое шоу театра света и огня «Ом Рам»; Рок-концерт групп «Верона» и «Сезон обострения»; Дискотека и выступления ди-джея «Nikolas» (Фонтан у кинотеатра «Тирасполь»);







15 октября

- Концерт «Город мой! Ты песня и легенда!» творческих коллективов МУ «Городской Дворец культуры» (15 октября 2023 года 18:00 на сценической площадке Екатерининского парка);

- Концерт «Тебе, любимый город!» Заслуженного художественного коллектива Камерный оркестр (20 октября 2023 года в 18:00 в МУ «Городской Дворец культуры»).

91. Торжественное мероприятие и церемония награждения Ольги Николаевны Молчановой, члена Союза писателей Приднестровья, Союза писателей России, – Есенинской премией в номинации «Поэзия» с участием представителей Есенинского комитета Молдовы и членов Союза писателей Приднестровья (17 октября 2023 года в 11:00 в Центральной городской библиотеке им. А.С. Пушкина).




92. Круглый стол «Имя в культурном пространстве региона». Международная онлайн-встреча с участием Алтайской краевой научной библиотеки им. В. Шишкова и Брянской областной научно-универсальной библиотеки им. Ф. Тютчева (20 октября 2023 года в 10:00 в Центральной городской библиотеке им. А.С. Пушкина).

93. Концерт Заслуженного художественного коллектива Ансамбля народной музыки и танца «Ватра» (МУ «Городской Дворец культуры») и выставки декоративно-прикладного творчества и изобразительного искусства Народного творческого клуб декоративно-прикладного искусства «Колорит» (МУ «Центр досуга молодежи «Юбилейный»), Народного клуба декоративно–прикладного творчества и изобразительного искусства «Самоцветы», Образцового кружка вязания и подделок «Волшебный клубок» (МУ «Тираспольский дом народных традиций и ремесел») на Фестивале вина и винограда, а также во II Республиканском фестивале «В народных традициях приднестровского края» (21 октября 2023 года в Александро – Невском парке, г.Бендеры).





94. Фестиваль исполнителей «И в памяти, и в сердце…» памяти заслуженного работника культуры ПМР К.Ф. Арнаут, для смешанной аудитории (03 ноября 2023 года в 15:00 в МОУ ДО «Детская музыкальная школа им. П.И. Чайковского»).

95. Выставка картин «365 дней» художника И. Бурдиян, для смешанной аудитории (в рамках проекта «Знакомства с интересными людьми г.Тирасполя»)

(03 ноября 2023 года в 15:00 МУ «Центральная городская библиотека им. А.С. Пушкина»).



96. Круглый стол на тему: «Через искусство к миру и согласию» в рамках выставки «XVI Покровский вернисаж» КамАрт при участии МАРКИС (08 ноября 2023 года в 15:00 в Картинной галерее).



97. Митинг и церемония возложения цветов у Памятной доски Качуровской Нины Ильиничны, посвященные 100-летию со дня ее рождения (09 ноября 2023 года в 11:00 у здания бывшей аптеки №8 по ул. 25 Октября).





98. Озвучивание клубом «Ветеран» и проведение торжественного мероприятия в рамках проведения декады Белой трости для людей с ограниченными возможностями здоровья по зрению, посвященное Международному дню слепых совместно с ГУ «Республиканский спортивный реабилитационно-восстановительный центр инвалидов» (09 ноября 2023 года в 14:00 в актовом зале ГО СПО «Тираспольский техникум коммерции»).

99. Встреча с ветеранами МВД ПМР и концерт творческих коллективов МУ «Тираспольский Дом народных традиций и ремесел», для взрослых (09 ноября 2023 года в 16:00 в МУ «Тираспольский Дом народных традиций и ремесел»).



100. Торжественное открытие Памятной доски Иоржевой Марии Ивановне, митинг и церемония возложения цветов, посвященные 80-летию со дня ее рождения (11 ноября 2023 года в 11:00 дом №108 по ул. 25 Октября).





101. Музыкальное сопровождение Открытого информационно-разъяснительного семинара с организациями-страхователями по вопросам порядка обеспечения и исчислений пособий государственному социальному страхованию работающих граждан и порядка заполнения отчетности, предоставляемой в отдел по персонифицированному учету и социальному страхованию работающих граждан в 2023 году (Единый государственный фонд социального страхования) (16 ноября 2023 года в 10.00 в клубе «Ветеран»).

102. Торжественное открытие групповой выставки живописи, графики, авторской куклы «Всё то, что я так люблю» художников из г. Рыбница: Страсевич Натальи, Гайдей Татьяны, Павловской Галины и персональной выставки декоративно-прикладного искусства «Барельефы времени» мастера-любителя резьбы по дереву В. Алифанова (17 ноября 2023 года в 15:00 в Картинной галерее).

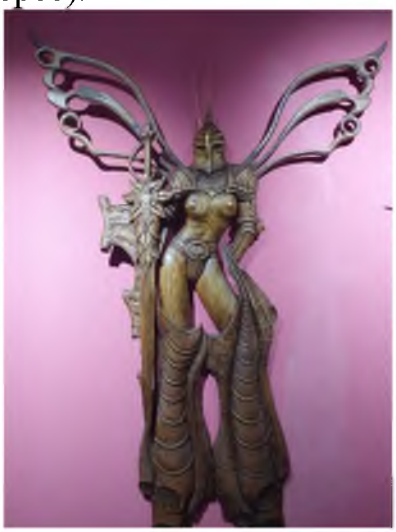
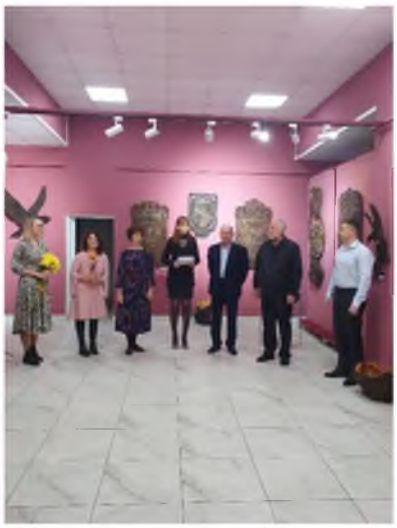


103. Открытие выставки «На пути к совершенству» работ, учащихся МОУ ДО «Детская художественная школа им. А.Ф. Фойницкого», посвященной 64-й годовщине со дня основания школы, для смешанной аудитории (20 ноября 2023 года в 16:00 в МОУ ДО «Детская художественная школа им. А.Ф. Фойницкого»).





104. <u>Цикл мероприятий, в рамках Дня Матери:</u>

- Тематические мероприятия в отделах и филиалах МУ «Централизованная библиотечная система г.Тирасполя»;

- Концерт «За все тебя благодарю!», для ветеранов (23 ноября 2023 года в 11:00 в клубе «Ветеран»);

- Концертная программа «С праздником, дорогие мамы» творческих коллективов МУ «Центр досуга молодежи «Юбилейный», для смешанной аудитории (24 ноября 2023 года в 18:00 в МУ «Центр досуга молодежи «Юбилейный»);

- Театрализованный концерт «О многом хочется сказать тебе, родная» творческих коллективов МУ «Городской Дворец культуры», для смешанной аудитории (26 ноября 2023 года в 15:00 в МУ «Городской Дворец культуры»).

- Праздничная концертная программа «Главное слово в каждой судьбе», для смешанной аудитории (26 ноября 2023 года в 15:00 в МУ «Тираспольский Дом народных традиций и ремесел»);

- Концертная программа «Мама, я за все тебя благодарю!», для смешанной аудитории (26 ноября 2023 года в 17:00 в МУ «Культурно-досуговый центр «Мир»).

105. Торжественное открытие персональной выставки «Наблюдая тишину» живописных работ Овсянниковой Светланы, для смешанной аудитории (28 ноября 2023 года в 16:00 в Картинной галерее).

106. Информационно-просветительское мероприятие «Учимся жить вместе» в рамках поддержки людей с ограниченными возможностями**,** для смешанной аудитории (01 декабря 2023 года в 10:00 в МУ «Городской дворец культуры»).





107. Торжественное награждение ведомственными наградами сотрудников Центральной Избирательной Комиссии Приднестровской Молдавской Республики (06 декабря 2023 года в 11:00 в МУ «Городской дворец культуры»).

108. Конференция «Православие как духовный стержень государства и военно-исторические параллели», посвященная 760-летию со дня преставления святого благоверного князя Александра Невского и 25-летию образования Тираспольско-Дубоссарской епархии, для молодежи (8 декабря 2023 года в 09:00 в МУ «Городской Дворец культуры»).

109. Участие хореографических коллективов учреждений культуры клубного типа в IV Республиканском хореографическом конкурсе «Танец нового дня» (09 декабря 2023 года с 14:00 в ГУ «ГКЦ «Дворец Республики»).




110. Лекции на тему: «Легенда бронетанковых войск (В.А. Бочковский). Увековечение памяти защитников Отечества», в рамках мероприятий, направленных на реализацию Доктрины информационной безопасности ПМР, для учащихся Тираспольской средней школы №2 им. А.С. Пушкина (с 12 по 14 декабря 2023 года проведено 10 лекций).

111. Церемония награждения XXI Республиканского конкурса «Приднестровское качество – 2023» (15 декабря 2023 года в 15:00 в актовом зале гостиницы «Park Hotel»).

112. Торжественное открытие юбилейной выставки живописи «Рисуй, пиши, твори», посвящённой 60-летию Рыбницкой художественной школы (15 декабря 2023 года в 14:00 в Картинной галерее).





113. Экспонирование выставки «Родные мотивы» преподавателя МОУ ДО «Детская художественная школа им. А.Ф. Фойницкого», заслуженного художника ПМР О.В. Болтнева к мероприятию «Человек Года» (с 14 декабря 2023 года в фойе ГКЦ «Дворец Республики»). Болтнев Олег Васильевич - победитель в номинации «Талант и признание» (19 декабря 2023 года в ГКЦ «Дворец Республики» состоялось подведение итогов Государственного конкурса «Человек Года - 2023»).



114. Торжественное собрание и концертная программа, посвященные 15-й годовщине «Дня спасателя» и «Дня образования Главного управления по чрезвычайным ситуациям» (22 декабря 2023 года в 14:00 в МУ «Городской Дворец культуры»).

7. Общие выводы и предложения по работе учреждения в отчётном периоде.

➢ Положительные тенденции, наметившиеся в учреждении.

Анализируя основные показатели работы учреждений культуры наблюдается устойчивая тенденция положительного развития культуры:

- увеличение показателей основных результатов деятельности;
- развитие финансово-хозяйственной деятельности учреждений культуры;
- укрепление материально-технической базы учреждений культуры;
- омоложение кадрового состава педагогических коллективов.

➢ Проблемы деятельности учреждения.

Сформировавшийся основной состав работников культуры в сочетании с системностью и планомерностью работы позволили сохранить имеющуюся сеть учреждений культуры. Вместе с тем, в отрасли по-прежнему много нерешенных проблем, которые являются сдерживающими факторами развития отрасли:

- тенденция «старения» кадров и роста несоответствия между квалификацией сотрудников и требованиями, предъявляемыми современным информационным обществом. Отрасль культуры испытывает острый дефицит в кадрах, которые обладают профессиональными знаниями и навыками привлечения в организации культуры денежных средств и иных ресурсов;

- отсутствие Государственных целевых программ по обеспечению учреждений дополнительного образования музыкальными инструментами и учебниками;
- недостаточное финансирование на комплектование библиотечных фондов, в том числе по увеличению ассигнований на ежегодную подписку.
- несоответствие высоких требований к работникам культуры, напряженности и объему их работы при столичном ритме с низким уровнем заработной платы (как следствие низкая заработная плата – кадровая проблема: текучесть кадров, отток молодых специалистов, возрастное старение);

В целях решения проблем отрасли культуры не только столицы, но и республики в целом, необходимо принятие Государственных целевых программ в области развития культуры, которые будут направлены на улучшение материального положения учреждений культуры; улучшение уровня проведения мероприятий муниципального и государственного значения; улучшение условий учебного процесса, обслуживания зрителей, посетителей; освоение новых форм и методов работы, что приведет к росту профессионализма и компетентности работников отрасли культуры. Таким образом, принятие Государственных целевых программ в области развития культуры приведет к повышению качества культурного обслуживания населения, профессионального и художественного уровня проводимых мероприятий для всех категорий граждан.

8. Основные направления и планы работы на 2024 год.

➢ Развитие профессиональной творческой деятельности.

Предоставление населению города разнообразных услуг социально-культурного, просветительского, развлекательного характера. Создание условий для занятий самодеятельным художественным творчеством на базе учреждений культуры города:

- организация и проведение концертов, фестивалей, конкурсов, смотров, выставок и иных мероприятий, посвященных различным юбилейным и памятным датам, мероприятиям республиканского и международного уровня;
- организация досуга различных социальных и возрастных групп населения города;
- предоставление возможности населению реализовать творческие потребности и интересы (занятия в коллективах художественной самодеятельности различной направленности).

➢ Увеличение доходов по платным услугам, предоставляемыми учреждениями культуры города Тирасполь.

➢ Развитие кадровых ресурсов:

- повышение профессионального уровня специалистов;
- совершенствование системы морального и материального стимулирования работников культуры путем премирования, поощрения ценными подарками.

➢ Укрепление материально-технического обеспечения учреждений культуры с целью поддержки и развития самодеятельного искусства, художественного народного творчества и культурно-досуговой деятельности:

- приобретение музыкальных инструментов для учреждений дополнительного образования художественно-эстетической направленности (рояли, фортепиано, аккордеоны, скрипки, гитары, виолончели и др.);

- приобретение специализированной мебели для учреждений культуры всех типов (парты, стулья, столы, стеллажи, книжные и художественные мольберты, библиотечные кафедры, круги гончарные, щиты для выставок и др.);

- пополнение современной учебной, художественной литературой, периодическими изданиями (газетами, журналами).

➢ Поддержка и развитие муниципальных учреждений культуры в части капитального строительства, капитального и косметического ремонта с целью улучшения условий учебного процесса, условий работы творческих коллективов, обслуживания зрителей и посетителей (при наличии финансирования):

- МУ «Тираспольский Дом народных традиций и ремесел»:

- ремонт концертного зала и подъемного сценического оборудования;

- замена окон.

- МОУ ДО «Детская школа искусств им. С.В. Рахманинова»:

- ремонт кровли и замена окон;

- пристройка концертного зала.

- МОУ ДО «Детская художественная школа им. А. Ф. Фойницкого»:

- утепление кровли купола над выставочным залом.

- МУ «Городской дворец культуры»:

- ремонт фасада и кровли.

➢ Организационная работа по созданию архитектурно – художественного решения экспозиций Государственного историко-краеведческого музея (работа экспозиционеров с художниками и дизайнерами).

➢ Проведение основных культурно-досуговых мероприятий, согласно перспективного плана на 2024 год:

- циклы мероприятий, приуроченных к государственным праздникам, юбилейным и памятным датам Приднестровской Молдавской Республики;

- проведение обзорных троллейбусных экскурсий в рамках Проекта «История города на колесах».

9. Наличие сайта МУ «Управление культуры г.Тирасполя».

С целью популяризации работы учреждений культуры всех типов функционирует официальный сайт Управления культуры г.Тирасполя http://www.tirascult.org/,на котором можно найти информацию об учреждении, фото мероприятий, планы и положения. Также с целью рекламирования и своевременного информирования населения г.Тирасполь о предстоящих, либо о состоявшихся мероприятиях работает официальная страница МУ «Управление культуры г.Тирасполя» на Facebook, Одноклассники и Instagram.

г. Днестровск

Основными направлениями деятельности Государственной администрации в области культуры являются организация досуга населения, библиотечного обслуживания, обеспечение доступа к культурным ценностям и традициям государства.

В настоящее время сеть муниципальных учреждений культуры представлена 4 учреждениями, а именно:

- 1 учреждение культуры клубного типа;
- 1 учреждение дополнительного образования МОУ ДО «ДШИ»;
- 1 библиотека в составе МУ «Централизованная библиотечная система»;
- 1 МУ «Дворец культуры «Энергетик».

За 12 месяцев 2023 года из местного бюджета на культуру было профинансировано 3 127,77 тыс. руб. (2022 г.- 2 826,76 тыс. руб.).

Из них было профинансировано за 12 месяцев 2023 г. в:

- ДШИ – 1 732,18 тыс. руб. (2022 год – 1539,56 тыс. руб.);
- Клуб «Ветеран» 200,36 тыс. руб. (2022 год – 190,57 тыс. руб.);
- Библиотека – 185,14 тыс. руб. (2022 год – 172,96 тыс. руб.);
- МУ «Дворец культуры «Энергетик» 1 010,09 тыс. руб. (2022 года – 923,67 тыс. руб.).

На отчетный период 2023 года в сфере культуры работают всего 70 человек. Проведено всего 237 мероприятий. Охват зрителей составляет 21302 человек.

Средняя заработная плата работников за 12 месяцев 2023 года в сфере культуры составила 2,54 тыс. руб., педагогов – 2,84 тыс. руб. За аналогичный период 2022 года средняя заработная плата работников в сфере культуры составила 2,22 тыс. руб., педагогов – 2,70 тыс. руб.

МУ «Клуб «Ветеран»

За 12 месяцев 2023 года для днестровчан и гостей города учреждением ***клубного типа*** подготовлено и проведено 62 культурно-массовых мероприятий (2022 год - 43). Количество зрителей составило 2596 человек (2022 год – 1633 человека). Клуб «Ветеран» посещают 50 человека (2022 год - 48 человек).

Всего сотрудников – 6 человек.

Городские мероприятия, проводимые в г. Днестровске за 12 месяцев 2023 года:

1. Посиделки «Наступило Рождество», в рамках празднования рождественских праздников.
2. Вечер отдыха «Провожаем Старый год», в рамках празднования новогодних праздников.
3. Тематический вечер «Татьянин день», в рамках празднования Дня студенчества.
4. Тематический вечер «В истории навечно», посвященный Дню памяти и славы воинов-интернационалистов.
5. Вечер отдыха «День памяти», посвященный Дню памяти и славы воинов-интернационалистов.
6. Беседа «Мой социум в Интернете», посвященный празднованию Всемирного Дня безопасного Интернета.
7. Концерт «День защитника», посвященный празднованию Дня защитника Отечества.
8. Концерт «Мужество, доблесть и честь», посвященный празднованию Дня защитника Отечества.

9. Вечер отдыха «Несокрушимая и легендарная», посвященный празднованию Дня защитника Отечества.

10. Театрализованное народное гуляние «Масленица хороша, широка её душа!».

11. Демонстрация документального фильма «Год без мира и согласия», посвященный памяти погибшим в войне в Украине.

12. Фотозона «Возвращение к истокам», в рамках празднования Мэрцишора.

13. Тематический вечер «Земля легенд», посвященный

14. Беседа «Чёрный Мэрцишор», посвященная Дню начала отражения широкомасштабной агрессии РМ против ПМР.

15. Концерт казачьей культуры в честь 30-летия ОРПКП МГБ ПМР.

16. Концерт «Дыхание весны», посвященный празднованию Международного женского дня.

17. Выставка декоративно-прикладного творчества «Мелодия Весны», посвященная празднованию 8 Марта.

18. Вечер отдыха «Всё для тебя!», посвященный празднованию 8 Марта.

19. Концерт «С 8 Марта», посвященный празднованию Международного женского дня

20. Литературно-музыкальная программа «Поэтической строкой», посвященная празднованию Всемирного Дня поэзии.

21.Тематический вечер «Вечер театральных миниатюр», посвященный празднованию Дня Театра.

22. Вечер отдыха «Веселье и смех собирает друзей», посвященный празднованию Дня смеха.

23. Акция «Тотальный диктант», посвященная празднованию Дня Победы.

24. Выставка домашних растений «Красота зелёного мира», посвященная Международному Дню Земли.

25. Информационный час «Земля – наш общий дом», посвященный Международному Дню Земли.

26. Отборочный тур XVI Республиканского фестиваля афганской и патриотической песни «Караван-2023», посвященный празднованию Дня Победы.

27. Международная акция «Диктант Победы», посвященная празднованию Дня Победы.

28. Танцевальный вечер отдыха «Женщина, я танцую», посвященный празднованию Международного Дня танца.

29. Беседа «Танец – диалог с миром», посвященная празднованию Международного Дня танца.

30. Акция «Сделаем мир чище!», посвященная празднованию Международного Дня Земли.

31. Фотовыставка «Лица Победы», посвященная празднованию Дня Победы.

32. Вечер отдыха «Дети войны», посвященный празднованию Дня Победы.

33. Музыкальный брейн-ринг «Песни победной весны», посвященный празднованию Дня Победы.

34. Радиогазета «Подвиг ваш история хранит», посвященный празднованию Дня Победы.

35. Театрализованная концертная программа «Возвращаясь памятью к войне», посвященная празднованию Дня Победы.

36. Турнир по спортивным, бальным и современным танцам «Открытый кубок Приднестровья»

37. Концерт «Солдат невидимого фронта», посвященный празднованию 31-й годовщины образования МГБ ПМР

38. XVI Открытый Республиканский фестиваль патриотической и афганской песни «Караван-2023»

39. Концертная программа «Мы любим тебя, Днестровск», посвященная празднованию Дня города.

40. Вечер отдыха «Жизнь, как песня», посвященный празднованию Дня работника культуры ПМР.

41. Радиогазета «С Днём рождения, Днестровск!», посвященная празднованию 62-й годовщины со Дня основания г. Днестровск.

42. Концерт «Хотим признаться городу в любви!», посвященный празднованию 62-й годовщины со Дня основания г. Днестровск.

43.Вечер отдыха «Творческая профессия души», посвященная празднованию Дня работника культуры ПМР.

44. Литературно-музыкальная программа «Пушкинский праздник поэзии», посвященный празднованию Пушкинского Дня.

45. Концертная программа «Ты душа моя – Россия!», посвященная празднованию Дня России.

46. Тематический вечер «России милый уголок», посвященный празднованию Дня России. 12.06.2023 МУ «Клуб «Ветеран» г. Днестровск»

47. Торжественный концерт «Мы говорим вам спасибо!», посвященный празднованию Дня Медика.

48. Концерт на ярмарке «Покупай Приднестровское».

49. Концерт «Дарите ромашки любимым», посвященный празднованию Дня семьи, любви и верности.

50. Патриотический концерт, посвященный сборам по переподготовке казаков-черноморцев

51. Митинг-концерт «Ради жизни на земле», посвященный празднованию 31-ой годовщины со дня ввода МС РФ на территорию ПМР.

52. Концерт «Мы память бережно храним», посвященный празднованию 79-й годовщины освобождения г. Бендеры.

53. Концертная программа «Поклон селу и людям в нём живущим», посвященный празднованию Дня села Незавертайловка.

54. Концертная программа «Мы – приднестровцы!», посвященная празднованию 33-й годовщины образования ПМР.

55. Открытый городской фестиваль национальных культур «Единая семья народов Приднестровья».

56. Вечер отдыха «Казачий дух – казачий героизм!», посвященный празднованию 30-го юбилея образования казачьей станицы «Днестровская» ЧКВ ПМР

57. Концертная программа «Нам песня строить и жить помогает», посвященная празднованию пуска первого блока МГРЭС.

58. Вечер отдыха «Песня и труд рядом живут» для ветеранов труда, посвященный празднованию Дня пожилого человека.

59. Концертная программа «Мы песни поём, светим, живём!», посвященная празднованию Дня пожилого человека.

60. Концертная программа «Поздравление учителям», посвященная празднованию Дня учителя.

70. Концертная программа «Главное, сердцем не стареть», в рамках выходного дня.

71. Участие в концертной программе «О вкусах спорят», посвященной празднованию Дня вина и винограда.

72. Участие в конкурсе по спортивным и бальным танцам «RISING STARS CUP».

73. Тематический вечер «Хоровод дружбы», посвященный празднованию Дня народного единства.

74. Участие в XXIV Республиканском фестивале казачьей культуры.

75. Фотовыставка «Мамочка, любимая моя», посвященная празднованию Дня матери.

76. Вечер отдыха «Берегите своих матерей», посвященный празднованию Дня матери.

77. Вечер отдыха «Для Вас, несущих людям свет», посвященный празднованию Дня энергетика.

78. Фотозона «К нам стучится Новый год!», посвященная празднованию Нового года.

79. Вечер отдыха «Новогодний каламбур», посвященный празднованию Нового года.









МОУ ДО «Детская школа искусств».

На протяжении длительного времени одними из приоритетных направлений деятельности в отрасли культуры является художественно-эстетическое воспитание юных днестровцев, которое осуществляется в учреждении дополнительного образования.

В *МОУ ДО «Детская школа искусств»* за 12 месяцев 2023 года работает 33 сотрудника, из них 20 - педагогов, 1 из которых совместитель (2022 год - 34 сотрудника, из них 21 педагог, 2 совместителя).

Всеми видами художественно-эстетического дополнительного образования (музыкальное, художественное) за 12 месяцев 2023 года охвачено 249 учащихся (2022 год -248 учащихся), что на 1 меньше, чем в предыдущем году, из них: 231 человек занимаются на бюджетной основе (2022 год – 233 человека), 18 человек на платной основе (2022 год - 15 учеников), количество обучающихся по платным услугам увеличилось по сравнению с 2022 годом на 3 человека.

За отчетный период 2023 года свидетельство об окончании учреждения дополнительного образования художественно-эстетической направленности получили 27 выпускников (2022 год -25 выпускников), из них 13 учащихся получили свидетельство об окончании школы «с отличием».

Воспитанники учреждения дополнительного образования за 12 месяцев 2023 года принимали активное участие в 31 (2022 год - 28) конкурсах и фестивалях городских, республиканских и международных уровней, провели выставок 10 (2022 год - 8), охват зрителей составил 650 человек (2022 год – 450 зрителей).



За 12 месяцев 2023 года затраты на одного обучающегося ДШИ составляют 6,96 тыс. руб. (2022 год – 6,21 тыс. руб.). Доходы от платных услуг за 12 месяцев 2023 г. составили 76,12 тыс. руб. (2022 год – 73,49 тыс. руб.).

«Городская библиотека»

Общее число сотрудников в Городской библиотеке составляет 4 человека.

Число пользователей городской библиотекой за 12 месяцев 2023 года 1520 человек из них 588 детей (2022 год – 1433 человека из них 784 ребенка), объем книговыдачи 2023 года составил 40215 экземпляров книг, газет и журналов выдано на данный период 22361 экземпляров (2022 год – 23702 книг, газет и журналов).

За 12 месяцев 2023 года было проведено 39 массовых мероприятий, на которых присутствовало 810 человека из них детей 568 (2022 год – 30 мероприятий, на которых присутствовало 452 человека), а также оформлено 80 книжных выставок и из них 42 выставки организованы для детей (2022 год – 78 выставок и 47 выставок организованы для детей).

Посетили городскую библиотеку за отчетный период 2023 года 12596 человек из них 6972 детей.





ТЕМАТИЧЕСКАЯ ВЫСТОВКА



МУ «Дворец культуры «Энергетик».

За 2023 год для жителей и гостей города МУ «ДК «Энергетик» подготовлено и проведено 105 культурно-досуговых мероприятий. Количество зрителей составило 17296 человек.

В данной организации работают 27 сотрудников, из них 10 руководителей клубных формирований.

В МУ «ДК «Энергетик» в 2023 году функционируют 10 самодеятельных коллектива, из которых 5 взрослых и 5 детских. Звание «Народный (Образцовый) коллектив» имеют:

- Народный хореографический коллектив «Сувенир»;
- Образцовый вокальный коллектив «Веселые нотки»;
- Образцовый коллектив современного танца «Аэлита».

Коллективы МУ «ДК «Энергетик» в 2023 г. принимали активное участие в 10 конкурсах и фестивалях, чемпионатах городских, республиканских и международных уровней:

- Участие ВИА «Дождь» в рок-фестивале «Да, здравствует Rock & Roll». (25 февраля, Дворец Республики, г. Тирасполь);
- Участие Народного хореографического коллектива «Сувенир» в Международном заочном конкурсе искусств «All Arts» (20.02.2023г., г. Кишинёв);
- Участие солистки МУ «ДК «Энергетик» в XVI Открытом фестивале афганской и патриотической песни «Караван 2023» 20 мая с. Чобручи (Диплом и кубок за 2 место (номинация солисты));
- Участие Народного хореографического коллектива «Сувенир» в Международном танцевальном фестивале «Dance for life» 22 мая г. Бельцы (Диплом лауреата 2 место);
- Участие образцового вокального коллектива «Весёлые нотки» в VI Детском фестивале казачьей культуры 21 мая г. Тирасполь (Диплом лауреата);
- Участие образцового коллектива современного танца «Аэлита» и коллектива современного танца «АэлитЛ» в Чемпионате по спортивным бальным и современным танцам 28 мая г. Тирасполь (3 Диплома 1 место);
- Участие Народного хореографического коллектива «Сувенир» в III Международном открытом конкурсе искусств «СоТворение» 15 сентября 2023г. г. Тобольск Россия (Диплом лауреата 1 степени);
- Участие Народного хореографического коллектива «Сувенир» и ансамбля современной фольклорной песни «Селяночка» во II Республиканском фестивале «**В народных традициях приднестровского края»** 21 октября 2023 года г. Бендеры, Парк А.Невского. (Диплом участника);
- Участие Народного хореографического коллектива «Сувенир» и ансамбля современной фольклорной песни «Селяночка» во III Республиканском **«Фестивале вина и винограда»** 21 октября 2023 года г. Бендеры, Парк А.Невского. (Диплом участника);
- Участие образцового коллектива современного танца «Аэлита» в финале IV Республиканского хореографического конкурса «Танец нового 9 декабря в Государственном культурном центре «Дворец Республики» г. Тирасполь (Дипломы 2 и 3 место).

МИТИНГ «СОЛДАТ ВОЙНЫ НЕ ВЫБИРАЕТ…», ПОСВЯЩЕННЫЙ 34 ГОДОВЩИНЕ ВЫВОДА СОВЕТСКИХ ВОЙСК ИЗ АФГАНИСТАНА







ТЕАТРИЛИЗОВАНОЕ НАРОДНОЕ ГУЛЯНИЕ «ШИРОКАЯ МАСЛЕНИЦА»



ПРАЗДНЕЧНЫЙ КОНЦЕРТ, ПОСВЯЩЕННЫЙ «МЭРЦИШОР- 2023»















ПРАЗДНЕЧНЫЙ КОНЦЕРТ, ПОСВЯЩЕННЫЙ 8 МАРТА







МИТИНГ - «ПАМЯТЬ ПЫЛАЮЩИХ ЛЕТ»



АКЦИЯ - «ГЕОРГИЕВСКАЯ ЛЕНТОЧКА»









ТОРЖЕСТВЕННЫЙ МИТИНГ - «ПАМЯТЬ НАШУ НЕ СТЕРЕТЬ ГОДАМИ»













ПРАЗДНЕЧНЫЙ КОНЦЕРТ -
«ХОТИМ ПРИЗНАТЬСЯ ГОРОДУ В ЛЮБВИ»



ОБРАЗЦОВЫЙ КОЛЛЕКТИВ СОВРЕМЕННОГО ТАНЦА « АЭЛИТА»
ПРАЗДНЕЧНОЕ НАГРАЖДЕНИЕ.



ТОРЖЕСТВЕННЫЙ МИТИНГ - «ВЕРНУТСЯ ПАМЯТЬЮ И СЕРДЦЕМ»













ГРАЖДАНСКАЯ АКЦИЯ - «СВЕЧА ПАМЯТИ»



МИТИНГ КОНЦЕРТ -
«РАДИ ЖИЗНИ НА ЗЕМЛЕ», ПОСВЯЩЕНЫЙ 31 ГОДОВЩИНЕ ВВОДА МИРОТВОРЧЕСКИХ СИР РФ В ПМР



ПРАЗДНЕЧНЫЙ КОНЦЕРТ, ПОСВЯЩЕННЫЙ -
ДНЮ СЕМЬИ ЛЮБВИ И ВЕРНОСТИ
«МИР И ЛЮБОВЬ ВАШЕМУ ДОМУ»



СПОРТИВНАЯ ЭСТАФЕТА - «МАМА, ПАПА Я – СПОРТИВНАЯ СЕМЬЯ»



ЯРМАРКА СЕМЕЙНОГО ДОСУГА



ПРАЗДНЕЧНЫЙ КОНЦЕРТ
«ЖИВИ, ПРОЦВЕТАЙ ПРИДНЕСТРОВЬЕ МОЕ!»











II РЕСПУБЛИКАНСКИЙ ФЕСТИВАЛЬ
«В НАРОДНЫХ ТРАДИЦИЯХ ПРИДНЕСТРОВСКОГО КРАЯ»



ПРАЗДНИЧНЫЙ КОНЦЕРТ «ТЕПЛО СЕРДЕЦ ДЛЯ МИЛЫХ МАМ»



ОТКРЫТИЕ ЦЕНТРАЛЬНОЙ ЁЛКИ.
ТЕАТРАЛИЗОВАННАЯ РАЗВЛЕКАТЕЛЬНАЯ ПРОГРАММА «ЧУДЕСА ПОД НОВЫЙ ГОД»



НОВОГОДНЕЕ ПРЕДСТАВЛЕНИЕ «ДАВАЙТЕ ВЕРИТЬ В ЧУДЕСА»

















Физическая культура и спорт

За отчетный период 2023 года Муниципальное учреждение «Управление по физической культуре и спорту г. Тирасполь» осуществляло свою деятельность на основании действующих нормативно-правовых актов в области физической культуры и спорта с учётом сохраняющегося высокого «желтого» уровня террористической опасности.

Основные задачи МУ «Управление по физической культуре и спорту г. Тирасполь» определены в разделе 4.11 «Физическая культура и спорт как элементы национальной идеологии» Стратегии развития Приднестровской Молдавской Республики на 2019-2026 годы и Концепцией развития и популяризации физической культуры и спорта в Приднестровской Молдавской республике на 2019-2026 годы.

Эти направления работы Учреждение реализовывает в рамках Единого календарного плана спортивных и спортивно-массовых мероприятий Приднестровской Молдавской Республики на 2022 год во взаимодействии со всеми организациями физкультурно-спортивной направленности города Тирасполь, республиканскими федерациями по видам спорта, Государственной службой по спорту Приднестровской Молдавской Республики.

Сложившаяся в городе Тирасполь устойчивая система функционирования организаций физической культуры и спорта, в том числе детско-юношеского спорта, массового спорта, спорта высших достижений и спорта для людей с ограниченными возможностями здоровья позволяет МУ «Управление по физической культуре и спорту г. Тирасполь» решать стоящие перед ним задачи.

В учреждениях спортивной направленности города Тирасполь культивируется **30 видов спорта** (22 входящих в программу Олимпийских игр и 8 (восьми) не входящих в программу Олимпийских игр).

Эти виды спорта культивируются на базе **7-ми подведомственных** МУ «Управление по физической культуре и спорту г. Тирасполь» муниципальных образовательных учреждений дополнительного образования (МОУ ДО) спортивной направленности:

- МОУ ДО «СДЮШОР № 1»
- МОУ ДО «СДЮШОР № 2 им. В.Б. Долгина»
- МОУ ДО «СДЮШОР № 3»
- МОУ ДО «СДЮШОР № 4»
- МОУ ДО «Тираспольская СДЮШОР борьбы и бокса»
- МОУ ДО «Тираспольская СДЮШОР гребли и стрельбы»
- МОУ ДО «Тираспольская СДЮШОР плавания»

В 2023 году Муниципальным учреждением «Управление по физической культуре и спорту г. Тирасполь» для учащихся МОУ ДО спортивной направленности и детей по направлению КЗПН города Тирасполь» и Решения Государственной администрации города Тирасполь и города Днестровск от 08 июня 2023 года № 1327 «Об организации и проведении летней оздоровительной компании в 2023 году Муниципальным учреждением «Управление по физической культуре и спорту г. Тирасполь» для детей работающих граждан за счет средств ЕГФСС ПМР, детей сирот и детей, оставшихся без попечения

родителей, проживающих а государственных образовательных учреждениях Министерства по социальной защите и труду ПМР» в Муниципальном учреждении «Спортивно-оздоровительный лагерь «Спартак» с 10 июня открылась летняя оздоровительная компания 2023 года.

МУ СОЛ «Спартак» имеет свою эмблему, правила внутреннего распорядка в лагере. В лагере действовало от 9 до 11 отрядов, у которых было свое название. У каждого отряда была своя эмблема, свой девиз, песня, речевки, список отряда и т.д.

Летняя оздоровительная кампания 2023 года в МУ «СОЛ «Спартак» проводится по комбинированной системе, с организацией отдыха разных социальных групп отдыхающих и пройдёт с 10 июня 2023 года по 28 августа 2023 года, в четыре смены продолжительностью в 14 и в 18 дней.

Стоимость одной путёвки для отдыхающих по линии ЕГФСС ПМР и Министерства по социальной защите и труду ПМР определена итогами аукционов:

- Контрактом № 05-02/4/108/06-03 от 18 мая 2023 года, заключённым между МУ «Управление по физической культуре и спорту г. Тирасполь», МУ «Спортивно-оздоровительный лагерь «Спартак» и Единым государственным фондом социального страхования Приднестровской Молдавской Республики в размере 3162 (три тысячи сто шестьдесят два) рублей 00 копеек ПМР;

- Контрактом № 20/111/06-03 от 10 мая 2023 года, заключённым между Министерством по социальной защите и труду ПМР и МУ «Управление по физической культуре и спорту г. Тирасполь» и ГОУ «Бендерская специальная (коррекционная) общеобразовательная школа-интернат III, IV, VII видов» в размере 4,22 тыс. руб.;

- Контрактом № 24/110/06-03 от 06 мая 2023 года, заключённым между Министерством по социальной защите и труду ПМР, МУ «Управление по физической культуре и спорту г. Тирасполь» и ГОУ «Попенская школа-интернат для детей сирот и детей оставшихся без попечения родителей» в размере 4,22 тыс. руб.

Стоимость одной путёвки для воспитанников спортивных школ года Тирасполь составила 1 565,95 рублей.

Стоимость одной путёвки по направлениям Комиссии по защите прав несовершеннолетних г. Тирасполь составила 1 425,48 рублей,

Расчеты стоимости путевок для воспитанников спортивных школ города и детей КЗПН не покрывают всех расходов связанных с содержанием отдыхающих в лагере и заработную плату воспитателям и тренерам- преподавателям. Для сравнения один день содержания в учреждении составляет:

- для воспитанников подведомственных Министерству по социальной защите и труду ПМР - 234,61 рублей;
- ЕГФСС ПМР - 225,86 рублей;
- для воспитанников спортивных школ г. Тирасполь - 111,86 рублей;
- для детей КЗПН - 101,82 рублей.



№ п/п	Наименование ОУ	Кол-во				Всего
		1 смена	2 смена	3 смена	4 смена	
1	ГОУ «Попенкская школа-интернат для детей-сирот и детей, оставшихся без попечения родителей»	84	85	85	89	**343**
2	ГОУ «Бендерская С(К)ОШ-И IV, VII видов»	22	23	23	23	**91**
3	Дети работающих граждан за счет средств ЕГФСС ПМР	100	108	104	93	**405**
4	Учащиеся МОУ ДО спортивной направленности г. Тирасполь	30	36	36	-	**102**
5	КЗПН	-	-	-	37	**37**
6	Путевки свободной продажи	2	7	-	2	**11**
И Т О Г О:		**238**	**259**	**248**	**244**	**989**





В МУ «СОЛ «Спартак» организовано 5-и разовое питание



Спортивные соревнования между отрядами



В бассейне на территории МУ «СОЛ «Спартак»

В соответствие с режимом работы лагеря и заключенных контрактов дети находились в учреждении круглосуточно с 10 июня по 28 августа 2023 года включительно.

В течение всех четырех смен дети застрахованных граждан приобретавшие путевки в ЕГФСС ПМР, родители, педагоги были вовлечены в калейдоскоп различных событий и дел. Каждый отряд имел свою страничку в социальной сети «Viber», в которой между педагогами и родителями была налажена прямая связь и общение. Каждый следующий день был непохож на предыдущий и наполнен новыми впечатлениями, общением и встречами с интересными людьми. За летний период в учреждении поправили свое здоровье и оздоровились 405 детей из г. Тирасполь, г. Бендеры, г. Слободзея и Слободзейского района, г. Каменка и Каменского района.

Финансирование

Источником финансирования физической культуры и спорта города Тирасполь является местный бюджет, из средств которого на функционирование отрасли выделено за 2023 г. 24 168 тыс. рублей (2021 год – 18 778 тыс. рублей, 2022 год – 19 822 тыс. рублей), в том числе:

- на оплату труда персонала – 20 662 тыс. рублей;
- на проведение спортивно-массовых мероприятий 338 тыс. рублей;
- на приобретение ГСМ – 312,00 тыс. рублей;
- на общехозяйственные расходы – 2,86 тыс. рублей.

В свою очередь в соответствии с Условиями предоставления платных услуг, регламентированных Постановлением Правительства ПМР от 11 августа 2022 года № 292 «Об установлении на 2023 год предельных уровней тарифов на услуги муниципальных учреждений, подведомственных Государственной администрации города Тирасполь и города Днестровск» за оказанные услуги гражданам города Тирасполь в МУ «Управление по физической культуре и спорту г. Тирасполь» за 2023 год поступило доходов 3,568,00 тыс. рублей, в том числе:

- оказаны платные услуги на сумму 379,00 тыс. рублей;
- реализовано путёвок в МУ «СОЛ «Спартак» на сумму 3,16 тыс. рублей.;

- проживание в гостинице «Спорт» на сумму 26,00 тыс. рублей.

Учебно-тренировочный процесс

За отчетный период в учреждениях дополнительного образования спортивной направленности города учебно-тренировочный процесс организовывался в соответствии с действующими на территории Приднестровской Молдавской Республики нормативно-правовыми актами.

Наличие утвержденных типовых программ по видам спорта.

В настоящее время рабочей группой, состоящей из сотрудников Государственной службы по спорту Приднестровской Молдавской Республики и представителей учреждений спортивной направленности городов и районов Приднестровской Молдавской Республики в целях недопущения осуществления функционирования спортивных школ без утвержденных типовых (примерных) программ по видам спорта рассматриваются для введения в действие ряд стандартов и типовых (примерных) программ спортивной подготовки.

Исполнение единого календарного плана,
соревновательная деятельность, достижения спортсменов

Главным критерием оценки деятельности учреждений спортивной направленности являются результаты спортсменов, достигнутые в соревнованиях, включенных в календарный план международных физкультурных и спортивных мероприятий, утвержденный в соответствии с Приказом Государственной службы по спорту Приднестровской Молдавской Республики от 19.01.2023 г. № 7 «Об утверждении Единого календарного плана республиканских и международных физкультурных мероприятий и спортивных мероприятий Государственной службы по спорту Приднестровской Молдавской Республики на 2023 год».

Спортсмены города Тирасполь в условиях действующих ограничений приняли участие в **689** городских, республиканских и международных соревнованиях.



Лучшие выступления спортсменов за 2023 г.

№ п/п	Наименование соревнований	Дата проведения	Место проведения	Результаты (с указанием фамилии и имени спортсмена)
1	8 Чемпионат ПМР по баскетболу среди мужских команд	февраль	Тирасполь	2 место, группа СС-3
2	Чемпионат РМ по баскетболу среди юношей U-18	20-24 февраля	Кишинев	2 место, группа УТ-5 и СС-3
3	Чемпионат РМ по гандболу среди женских команд	март	Кишинев	3 место, группа УТ-5, УТ-3
4	Чемпионат РМ по баскетболу юноши U-14	13-17 марта	Кишинев	1 место, группа УТ-4, УТ-5
5	Первенство ПМР по баскетболу юноши U-18	27-29 марта	ФОК Ближний Хутор	1 место, УТ-4, УТ-5
6	Первенство ПМР по баскетболу юноши U-16	с 30 марта по 3 апреля	Тирасполь	1 место группа УТ-4
7	Чемпионат РМ по гандболу среди мужских команд	8 апреля	Тирасполь	2 место, группа ВСМ св. 1 года, СС-3
8	Чемпионат РМ по регби-7 U-14	8 апреля	Кишинев	3 место, группа НП-2
9	Чемпионат РМ по гандболу юноши 2007-2008г.р.	6-9 апреля	Чобручи	3 место, группа УТ-3
10	Первенство ПМР по баскетболу среди юношей U-14	10-14 апреля	Бендеры	1 место, 3 место, группы УТ-1 и УТ-4
11	Чемпионат РМ по гандболу среди девушек 2007-2008г.р.	27-30 апреля	Кишинев	2 место, группа УТ-3 и УТ-5
12	Чемпионат РМ по бейсболу среди мужских команд	9 апреля	Кишинев	1, 2 и 3 место, группы УТ-1, УТ-5 и СС-2
13	Первенство ПМР по волейболу среди девушек 2009г.р. и моложе	19-21 апреля	Бендеры	3 место, группа УТ-2
14	Чемпионат РМ по баскетболу среди юношей U-16	С 28 апреля по 2 мая	Кишинев	2 место, УТ-4 и УТ-5
15	Кубок РМ по бейсболу	7 мая	Кишинев	2 место, 3 место, УТ-5 и СС-2
16	Чемпионат РМ по регби-10 U-14	20 мая	Кишинев	2 место, НП-2
17	Первенство ПМР по гандболу среди юношей 2009-2010г.р.	12-14 мая	Тирасполь	1 место, УТ-3
18	Чемпионат РМ по баскетболу среди юношей U-14	15-19 мая	Кишинев	1 место, УТ-5 и УТ-4
19	Кубок РМ по бейсболу – 5 среди взрослых	28 мая	Кишинев	1 место, УТ и СС2
20	Чемпионат РМ по регби-10	27 мая	Кишинев	3 место, НП-2
21	Первенство ПМР по баскетболу среди юношей U-12	31 мая – 2 июня	Тирасполь	2 место, НП-3
22	Кубок РМ по бейсболу-5 среди взрослых	11 июня	Кишинев	1 место, УТ-5 и СС-2
23	Кубок РМ по пляжному регби	11 июня	Кишинев	3 место, НП-2
24	Чемпионат Европы по баскетболу среди юношей U-18, див. С	29.07-07.08.2023	Баку, Азейрбаджан	3 место, СС-3
25	Кубок РМ по регби U-14	17.09.2023	Кишинев	3 место, НП-3
26	Кубок РМ по волейболу среди муж.команд	25.11-03.12.2023	Кишинев	3 место, УТ-2

27	Чемпионат РМ по бейсболу-5 среди взрослых команд	17.12.2023	Кишинев	1,2 место, СС-1, СС-3
28	Всероссийские соревнования «Памяти А.Лунева»	06-07.02.23	Сочи, Россия	Орлов Николай –метание копья – 2 место
29	Всероссийские соревнования по метаниям «Богатырь»	10-13.02.23	Сочи, Россия	Орлов Николай – метание копья – 1 место
30	Всероссийские соревнования по метаниям	19-23.02.23	Сочи, Россия	Орлов Николай – метание копья – 5место
31	Международный турнир «Младость»	11-14.05.23	Русе, Болгария	Лашкул Камилла – бег 800м – 3 место Баев Дмитрий – бег 400м Григоровский Кирилл – бег 100м
32	Moldovan Youth Challenge	06.05.23	Кишинев	Григоровский Кирилл – бег 100м – 1 место Иванов Владимир – тройной прыжок – 1 место Лашкул Камилла – бег 800м – 1 место Нейман Владислав – метание копья – 1 место Баев Дмитрий – бег 400м -2 место Черкес Никита – бег 800м – 2 место Гузун Кирилл – прыжки в высоту – 2 место иванов Владимир – прыжки в длину – 2 место Гладких Юлия – прыжки в высоту – 2 место, прыжки в длину – 2 место Кулиш Владимир – метание копья – 2 место Макаренко Даниил – бег 110м с/б – 3 место Кожухарь Дмитрий – метание копья – 3 место Митрофанский Артём – прыжки в высоту – 3 место
33	Всероссийские соревнования по метаниям на призы А.А. Незамутдинова	21-24.04.23	Сочи, Россия	Тарабин Дмитрий – метание копья – 2 место
34	Чемпионат России	23-26.05.23	Сочи, Россия	Тарабин Дмитрий – метание копья – 2 место
35	Международный Чемпионат Румынии	03-04.06.23	Бухарест, Румыния	Галушко Иван -400 м-2 место
36	Всероссийские соревнования «Мемориал А.В.Игнатьева»	17.06.23	Чебоксары, Россия	Тарабин Дмитрий- метание копья-2 место
37	Европейские игры	20-22.06.23	Хоржов, Польша	Контребуц Татьяна – бег 400м, Эстафета 4х100м, эстафета 4х400(mixt) Галушко Иван – бег 400м, эстафета 4х400м (mixt) Фиськович Лилия – бег 5000м,бег 3000м Булат Анна – прыжки в высоту
38	Кубок России	14-15.07.23	Жуковский, Россия	Тарабин Дмитрий- метание копья-3 место
39	Всемирная Универсиада	13-16.07.23	Эспо, Финляндия	Галушко Иван – 400м
40	Юношеский Европейский Олимпийский фестиваль	18-22.07.23	Марибор, Словения	Лашкул Камила- 800м

41	Всемирная Универсиада	28.07-08.08.23	Кенгду, Китай	Галушко Иван – 200 м,400м
42	Чемпионат России	03-06.08.23	Челябинск, Россия	Орлов Николай – метание копья – 2 место, Тарабин Дмитрий- метание копья-3 место
43	Международные соревнования «Королева Российского спорта»	17-19.08.23	Екатеринбург, Россия	Тарабин Дмитрий- метание копья-3 место
44	Европейские детские атлетические игры	02-04.09.23	Брно, Чехия	Кулиш Владимир - метание копья-3 место, толкание ядра-3 место
45	Малагский марафон генералов	10.12.2023	Малага, Испания	Фиськович Лилия – марафон, 2 место
46	Турнир по быстрым шахматам	28-29января 2023 года	г. Кишинев	2 место (до 14 лет) - Волков Игорь
47	Чемпионат РМ по шашкам (классическая программа) (2013-2014г.р.)	14-17 февраля 2023 года	г. Кишинев	1 место - Андреева Диана 2 место - Белый Владислав 4 место - Саракуца Максим
48	Кубок РМ по шашкам, 1-ый этап «Мемориал Иосифа Функа»	18-19 февраля 2023 года	г. Кишинев	1 место - Канский Юрий 1 место - Андреева Диана 2 место - Паномаренко Артем
49	Чемпионат ПМР по шашкам-64	24-25 марта 2023 года	г. Рыбница	1 место (рапид) - Новикова София 1 место (блиц) - Кизил Жанна 3 место (рапид) - Зверянский Раду
50	2-ой этап Кубка Республики Молдова по шашкам	25 марта 2023 года	г. Кишинев	2 место - Андреева Диана
51	Чемпионат РМ по рапиду и блицу по шахматам среди молодежи (18-20 лет)	24-26 марта 2023 года	г. Кишинев	Программа блиц 16-20 лет (мужчины и женщины): До 16 лет 2 место - Старовойт Даниил 3 место - Гурецкий Кирилл До 18 лет 1 место - Туктамысова Диана 3 место - Комарницкая Екатерина Программа рапид 16-20 лет До 20 лет 1 место - Туктамысова Диана До 16 лет 3 место - Комарницкая Екатерина
52	Чемпионат ПМР по классическим шахматам	29 марта – 01 апреля 2023 г.	г. Тирасполь	До 8 лет: мальчики 1 место - Золотарев Ярослав 3 место - Недин Николай Девочки 1 место - Суходольская София 3 место - Маглова Анна До 10 лет: Мальчики 2 место - Бордияну Даниил 3 место - Поляновский Кирилл Девочки 1 место - Пастухова Ирина 2 место - Сидченко София 3 место - Волошина Екатерина До 12 лет. Мальчики 1 место - Попаз Никита 2 место - Вареха Ярослав Девочки 1 место - Блашкова Александра 2 место - Вареха Ярослав До 14 лет. Мальчики 1 место - Старовойт Даниил

				Девочки 1 место - Ястребчак Варвара 2 место - Комарницкая Екатерина До 16 лет: Мальчики 1 место - Губин Дмитрий 2 место - Раздорожный Никита 3 место - Кирчалов Максим Девочки 1 место - Туктамысова Диана До 18 лет: Мальчики 2 место - Батурин Дмитрий 3 место - Келлер Александр Девочки 1 место - Вареха Анна 2004г.р. и старше: Мальчики 1 место - Едрашко Роман 2 место - Мансур Исса Девочки 1 место - Шаркова Дарья 2 место - Гуцол Анастасия
53	Чемпионат РМ по шахматам среди кадетов (8-10) лет	05-09 апреля 2023 года	г. Кишинёв	Девочки до 10 лет: 1 место - Пастухова Татьяна
54	Турнир по шашкам-64 памяти Грингруза	09 апреля 2023 года	г. Бендеры	1 место - Галайчук Алина
55	Международный турнир по шахматам «Микис Теодеракис»	15-25 апреля 2023 года	г.Ханья (Греция)	2 место до 12 лет - Губин Дмитрий 3 место до 14 лет - Гурецкий Кирилл и Волков Игорь
56	Чемпионат (первенство) Европы по шашкам-64 среди юношей и девушек	23 апреля – 02 мая 2023 года	г. Алания (Турция)	5 место - Андреева Диана
57	Открытый чемпионат ПМР по бадминтону	28-30 апреля 2023 года	г. Тирасполь	Группа «С» 2012г.р. и моложе Одиночный мужской разряд 1место – Головко Артем 2 место – Плеханов Илья Одиночный женский разряд 1 место – Байбусова Милена 2 место – Лепишова Анна 3 место – Грицкевич Ева Парный мужской разряд 1 место – Сорокин Андрей 2 место – Головко Артем Юров Владлен 3 место – Головенко Матвей Баланецкий Даниил Парный женский разряд 1 место – Грицкевич Ева Лепишова Анна 2 место – Сыпчу Алина Липинская Ирина 3 место – Байбусова Милена Мокан Дарья Парный смешанный разряд 1 место – Байбусова Милена Головко Артём 2 место – Сыпчу Алина Плеханов Илья 3 место – Охомуш София Юров Владлен Группа «Б» 2009-2011г.р.

				Одиночный мужской разряд 1место –Сары Сергей 2 место – Демченко Александр 3 место – Иллензеер Роман Одиночный женский разряд 1 место – Байбусова Милена 2 место – Чайка Варвара 3 место – Бояльская Малена Парный мужской разряд 1 место – Сары Сергей Иллензеер Роман 3 место – Демченко Александр Головей Кирилл Парный женский разряд 1 место – Мокан София Бояльская Малена сто – Байбусова Милена Грицкевич Ева Группа «А» 2008г.р. и старше Одиночный женский разряд 1 мсто – Мельник София 2 место – Баланецкая Татьяна Одиночный мужской разряд 1 место – Котик Кирилл Парный разряд, мужчины и юноши 1 место – Котик Кирилл Нанковский Артем Парный разряд, юниорки и женщины 1 место – Баланецкая Татьяна Мельник София 3 место - Мокан София Парный смешанный разряд мужчины и юноши, юниорки и женщины 1 место – Котик Кирилл Баланецкая Татьяна 2 место – Мельник София 3 место – Турченко Назар
58	Открытый чемпионат ПМР по велоспорту	12-14 мая 2023 года	г. Тирасполь	Парная гонка с раздельного старта(25 км): 2004 г.р. и старше 1 место – Моргун Геннадий, Гнусов Никита 2 место – Куличенко Семен Бондарь Ярослав Юноши 2007-2008 г.р. 1 место – Калинников Егор 3 место - Никульча Илья Кадеты 2009г.р. и младше 1 место - Карпов Филипп Кирницкий Сергей 2 место – Погорельный Яков Вододохов Вадим 3 место - Моисеев Илья Индивидуальная гонка с раздельного старта(20 км): 2004 г.р. и старше 1 место – Моргун Геннадий 2 место – Куличенко Семен 3 место - Забавский Владислав Юноши 2007-2008 г.р. 1 место – Калинников Егор 3 место - Никульча Илья Кадеты 2009г.р. и младше

				2 место – Кирницкий Сергей 3 место - Карпов Филипп Индивидуальная гонка с общего старта: 2004 г.р. и старше (100 км) 1 место – Моргун Геннадий 2 место – Куличенко Семен Юноши 2007-2008 г.р.(60 км) 2 место – Калинников Егор Кадеты 2009г.р. и младше (40 км) 2 место – Кирницкий Сергей 3 место - Погорльный Яков
59	Международные соревнования по велосипедному спорту	17-23 мая 2023 года	г.Боровец (Болгария)	4 место - Балан Дмитрий
60	Кубок Республики Молдова по шашкам, 3-ий этап	20 мая 2023 года	г.Сороки	1 место (до 11 лет) - Андреева Диана
61	Шахматный турнир по шахматам (блиц)	27 мая 2023 года	г.Кишинёв	3 место (до 14 лет) - Старовойт Дмитрий 4 место (до 14 лет) - Раздорожный Никита
62	Турнир по шахматам «Железный король»	07-11 июня 2023 года	г.Кишинёв	Девочки до 10 лет 1 место – Пастухова Ирина Мальчики до 10 лет 2 место – Швец Виктор
63	Чемпионат РМ по шашкам - 64 (2015г.р. и моложе; 2013 – 2014г.р)	12-14 июня 2023 года	г.Кишинёв	Девочки до 11 лет 2 место - Новикова София 3 место – Галайчук Алина Мальчики до 11 лет 3 место – Белый Влад Мальчики до 9 лет 3 место – Заломай Никита
64	Международный фестиваль по шахматам «Кубок Побережья»	19-29 июня 2023года	г. Эфорие-Норд (Румыния)	Лесной Тимур – 3 место; Нагорный Даниил – 1 место; Туктамысова Диана – 1 место (среди женщин) Старовойт Даниил – 3место (общее); 1 место (до 14 лет)
65	Открытый чемпионат ПМР по шашкам-100	23-25 июня 2023год	г. Тирасполь	СДЮШОР №3– 45 человек Девочки до 8 лет 1 место - Беженарь Варвара (Рыбница) 2 место - Быкова Татьяна (Рыбница) 3 место – Кошеру Анастасия Мальчики до 8 лет 1 место - Попогребский Марк (Рыбница) 2 место - Павлов Николай (Бендеры) 3 место – Попов Александр (Бендеры) Мальчики до 10 лет 1 место - Белый Владислав 2 место Бойко Никита 3 место – Зиблюк Тимур Девочки до 10 лет 1 место - Новикова Софья 2 место - Раецкая Екатерина (Бендеры) 3 место – Виноградская Анастасия (Рыбница) Мальчики до 13 лет 1 место - Сорокан Ярослав (Бендеры) 2 место - Елисеев Павел (Бендеры) 3 место – Бивол Виктор (Бендеры) Девочки до 13 лет

				1 место - Соколова Анна (Бендеры) 2 место - Таран Анна (Бендеры) 3 место – Гуртовая Яна <u>Мальчики до 16 лет</u> 1 место - Волошин Богдан (Бендеры) 2 место - Присяжнюк Андрей (Рыбница) 3 место – Чернявский Александр <u>Девочки до 16 лет</u> 1 место - Опришанская Злата (Рыбница) 2 место - Спасова Любовь 3 место – Мищенко Ольга <u>Мальчики до 19 лет</u> 1 место - Гросул Егор 2 место - Бучацкий Роман (Рыбница) 3 место – Мазепа Дмитрий <u>Девочки до 19 лет</u> 1 место - Дамаскина Лилия (Бендеры) 2 место - Кривая Диана (Рыбница) 3 место – Сашко Анастасия (Рыбница) <u>Молодежь до 26 лет:</u> 1 место - Галайчук Алина 3 место - Полянская Зинаида <u>Группа взрослые</u> 3 место - Кизил Жанна
66	Чемпионат РМ по шашкам (блиц)	30 июня – 02 июля 2023 года	г.Кишинев	Участие
67	Международные соревнования пор велоспорту «TURUL VAI JIULUI»	15-16 июля 2023 года	г. Дэва (Румыния)	3 место – Моргун Геннадий
68	Международные соревнования по велоспорту Cupa Max Ausnit	23 июля 2023 года	г. Лугош (Румыния)	1 место – Моргун Геннадий
69	Международный чемпионат по бадминтону среди любителей и ветеранов «Vara Chişinau – 2023»	01-02 июля 2023 года	г.Кишинев	<u>Мужской парный разряд до 15 лет</u> 1 место – Демченко Александр Сары Сергей <u>Женский парный разряд «Мастера и КМС»</u> 3 место - Баланецкая Татьяна Мельник София <u>Женский парный разряд до 15 лет</u> 2 место – Байбусова Милена Грицкевич Ева 3 место – Чайка Варвара Мокан София <u>Мужской одиночный разряд до 15 лет</u> 1 место – Сары Сергей 2 место - Демченко Александр <u>Женский одиночный разряд «Мастерс и КМС»</u> 1 место – Баланецкая Татьяна 3 место - Мельник София <u>Женский парный разряд «Мастерс и КМС»</u> 3 место – Баланецкая Татьяна Мельник София <u>Смешанный парный разряд до 15 лет</u> 1 место – Сары Сергей Мельник София
70	Чемпионат РМ по велоспорту	01-02 июля 2023 года	г. Кишинев	<u>Гонка с раздельного старта 21км среди молодежи</u>

				1 место – Моргун Геннадий <u>Гонка с раздельного старта 21км среди юношей</u> 2 место – Кирницкий Владислав <u>Гонка с раздельного старта 21км среди младших юношей</u> 1 место - Погорельный Яков 2 место – Ефремов Егор <u>Гонка с общего старта 97км среди молодежи</u> 1 место – Куличенко Семен <u>Гонка с общего старта 60км среди юношей</u> 2 место – Кирницкий Владислав <u>Гонка с общего старта 60км среди младших юношей</u> 1 место - Погорельный Яков 2 место – Ефремов Егор
71	5-ый этап Кубка Республики Молдова по шашкам-64	20 августа 2023 года	г.Унгены	Андреева Диана –2 место (среди девочек); 3 место (общее)
72	Чемпионат Европы по шахматам среди молодежи до 8,10,12,16,18лет	06-15 сентября 2023 года	г.Мамая (Румыния)	Юноши до 12 лет: Губин Дмитрий – 10 место; Девушки до 16 лет: Гуктамысова Диана – 21 место
73	Международный Турнир по шахматам «Осенний Кубок»	22-24 сентября 2023 года	г. Галац (Румыния)	2 место - Жантован Родион 2 место – Золотарев Ярослав 3 место – Борончук Кирилл
74	6-ой этап Кубка Республики Молдова по шашкам-64	01 октября 2023 года	г. Унгены	Андреева Диана –2 место среди девочек до 11 лет
75	3-ий этап Кубка спортивной школы по велоспрту в дисциплине Маунтинбайк	08 октября 223года	г.Кишинев	**<u>Индивидуальная гонка с раздельного старта 2011-2012 г.р.:</u>** 3-е место – Погорельный Яков
76	Турнир по шашкам «Pionul de aur» до 9, 11, 14 и до 17 лет	07-08 октября 2023 год	г.Кишинев	**<u>Среди девочек до 11 лет (рапид)</u>** 1-е место – Андреева Диана **<u>Среди детей до 11 лет</u>** 1-е место – Андреева Диана **<u>Среди девочек до 11 лет (блиц)</u>** 1-е место – Андреева Диана **<u>Среди детей до 11 лет</u>** 1-е место – Андреева Диана **<u>Среди мальчиков до 11 лет (блиц)</u>** 1 – е место –Белый Владислав
77	7-ой этап Кубка Республики Молдова по шашкам-64	15 октября 2023 года	г.Калараш	**<u>Девочки до 11 лет:</u>** 1-е место – Андреева Диана 3-е место – Новикова София
78	Открытый чемпионат г. Кишинева по бадминтону	20-22 октября 2023 года	г.Кишинев	**<u>Одиночный женский разряд:</u>** **<u>До 11 лет</u>** 1-е место – Лепишева Анна До 15 лет 1 место - Грицкевич Ева 2- место Мокан Софья Парный женский разряд До 15 лет 1 место - Мельник София, Мокан Софья 2 место - Грицкевич Ева. Лепишева Анна Смешанный разряд До 15 лет

				2 место - Мельник София, Сандул Владимир Одиночный мужской разряд До 15 лет 3 место Сандул Владимир. Группа В Одиночный женский разряд 1 место - Мельник София, Группа А Одиночный женский разряд 2 место - Баланецкая Татьяна, Парный женский разряд: 1 –место - Брагнебун Доминика, Баланецкая Татьяна, Смешанный разряд 1 место - Котик Кирилл, Брагнебун Доминика Группа ОПЕН Смешанный разряд 1 место-Брагнебун Доминика
79	Чемпионат Мира по шашкам-64 среди юношей и девушек	20-29 октября 2023 года	г. Алания (Турция)	Андреева Диана – 7 место (классическая программа)
80	Кубок города Кишинева по велоспорту (критериум)	22 октября 2023 года	г.Кишинев	**<u>критериум</u>** **<u>сеньоры 2004г.р. и старше</u>** 2-е место – Истратенко Владислав **<u>Кадеты 2008-2010 г.г.р.</u>** 1-е место – Погорельный Яков 3-е место – Кирницкий Владислав
81	Чемпионат спортивной школы г. Кишинёв по маунтинбайку	28-29 октября 2023 года	г.Кишинев	11-12 лет: Погорельный Яков – 3 место ; 9-10 лет: Яровой Владимир - 2 место
82	Международный турнир по шахматам «Cupa GAMBIT Husi»	28-30 октября 2023 года	г. Хуши (Румыния)	**<u>Турнир OPEN:</u>** 2-е место – Губин Дмитрий **<u>Блиц</u>** 1-е место – Губин Дмитрий
83	Турнир по шахматам «Молдавская осень	31октября – 04 ноября 2023 года	г.Кишинев	**<u>Группа до 10 лет:</u>** 3-е место – Цуркан Евгений
84	Международный турнир по шашкам-64,посвященный памяти ЗТР МССР Н.Л. Грингруза	03-05 ноября 2023 года	г. Бендеры	3 место – Кизил Жанна (среди девушек)
85	Чемпионат Балканских стран по бадминтону	03-05 ноября 2023 года	г. Галац (Румыния)	3 командное - Брагнебун Доминика, Котик Кирилл
86	Первенство ПМР по быстрым шахматам и блицу	05-07 ноября 2023 года	г.Рыбница	**<u>Блиц</u>** **2015 г.р и младше:** Девочки 1 место – Филимоненко Анастасия Мальчики: 1 место – Кардаш Сергей 2 место – Шереметьев Кирилл 3 место – Цуркан Егор **2013 г.р. и младше** Девочки: 1 место – Пастухова Ирина Мальчики : 2 место – Нагорный Даниил **2009 г.р и младше** Девочки: 1 место – Комарницкая Екатерина 2 место – Ассауляк Ксения

				2007 г.р. и младше: 1 место –Туктамысова Диана 3 место – Пастухова Татьяна **2011 г.р.и младше** **Девочки:** 2 место - Вареха Ярослав 3 место – Минчев Илья **2003 г.р. и младше** **Мальчики:** 1 место –Едрашко Роман **<u>Быстрые шахматы</u>** 2015 г.р и младше: **Девочки** 1 место – Филимоненко Анастасия Мальчики: 1 место – Кардаш Сергей 2 место – Шереметьев Кирилл 3 место – Цуркан Егор **2013 г.р. и младше**: Девочки 1 место – Пастухова Ирина Мальчики: 1 место – Нагорный Даниил **2009 г.р. и младше:** Девочки : 1 место – Камарницкая Екатерина 2 место –Ассауляк Ксения **2007 г.р. и младше:** 1 место –Туктамысова Диана 3 место – Пастухова Татьяна **2011 г.р.и младше** **Мальчики:** 1 место – Вреха Ярослав 2 место – Минчев Илья **2009 г.р и младше** Мальчики: 2 место – Барбул Кирилл **2003 г.р. и младше** 1 место –Едрашко Роман
87	Чемпионат Мира по классическим шахматам среди молодежи(14-18 лет)	12-25 ноября 2023 года	г. Мотенсильвано (Италия)	Гурецкий Кирилл, Комарницкая Екатерина - участие
88	Международный турнир по шахматам «Кубок Яссы»	16-19 ноября 2023года	г. Яссы (Румыния)	1 место – Евтодиенко Иван (до 7 лет)
89	Чемпионат Республики Молдова по бадминтону	24-26 ноября 2023 года	г.Кишинев	**<u>Мужской одиночный разряд</u>:** До 17 лет 2 место – Котик Кирилл До 15 лет 3 место – Сергей Сары **<u>Женский одиночный разряд</u>:** **Старше 17 лет** – 1место- Брагнебун Доминика 3 место – Баланецкая Татьяна **До 15 лет** 1 место – Мельник София 2 место – Мокан София 3 место – Грицкевич Ева **До17 лет –** 1 место - Брагнебун Доминика **<u>Парный мужской разряд</u>** **2 место – Сары Сергей** 3 место - Демченко Александр, Головей Кирилл;

				<u>Парный женский разряд:</u> **<u>Взрослые</u>** **1 место – Брагнебун Доминика** **До 15 лет** 1 место - Мельник София Мокан София 2 место – Байбусова Малена Грицкевич Ева 3 место – Бояльская Малена Чайка Варвара; **<u>Смешанный разряд</u>** **До 15 лет** 2 место – Сары Сергей, ,Мельник София **Дот17 лет** **1 место** – Котик Кирилл Брагнебун Доминика
90	Чемпионат Республики Молдова по велоспорту в дисциплине маунтинбайк	25 ноября 2023 года	г.Кишинев	2 место(4 км) – Погорельный Яков; Элита(12 км) 2 место – Куличенко Семен
91	8-ой этап Кубка Республики Молдова по шашкам	26 ноября 2023 года	г.Кишинев	1 место – Андреева Диана
92	Чемпионат Республики Молдова по шахматам,1 Лига	01-08 декабря 2023 года	г.Кишинев	участие
93	Чемпионат Республики Молдова по шахматам по блицу	09-10 декабря 2023 года	г.Кишинев	участие
94	Турнир по бадминтону «Зимний бадминтон»	08-12 декабря 2023 года	г. Кишинев	<u>Одиночный мужской разряд «А»</u> 1-е место – Котик Кирилл <u>Одиночной мужской разряд «В»</u> <u>до 15 лет</u> 1 – е место – Демченко Александр <u>Одиночный женский разряд «Элита»</u> 3-е место – Брагнебун Доминика <u>Одиночный женский разряд «А»</u> 2-е место – Баланецкая Татьяна <u>Одиночный женский разряд до 15 лет</u> 2-е место – Мокан София <u>Парный женский разряд «А»</u> 1-е место – Баланецкая Татьяна, Брагнебун Доминика <u>Смешанный парный разряд «А»</u> 2-е место – Котик Кирилл, Брагнебун Доминика 3-е место – Баланецкая Татьяна <u>Смешанный парный разряддо 15 лет</u> 2-е место – Иллензеер Роман, Мокан София
95	Открытый чемпионат г. Тирасполь по бадминтону в рамках открытого первенства ПМР по бадминтону	15-17 декабря 2023г.	г.Тирасполь	**<u>Группа С 2013-2014 г.р.</u>** **<u>Одиночный женский разряд:</u>** 1-е место – Мокан Дарья 3-е место – Карасюк Виктория **<u>Группа С 2013-2014 г.р. Парный разряд:</u>** 1 – е место – Мокан Дарья, Девятирикова Екатерина **<u>Группа В 2011-2012 г.р. Одиночный мужской разряд:</u>** 1-е место – Головко Артём

				2-е место – Баланецкий Даниил 3-е место – Букча Андрей **Группа В 2011-2012 г.р.** **Одиночный женский разряд:** 1-е место –Грицкевич Ева 2-е место – Лепишова Анна 3-е место – Липинская Ангелина **Группа В 2011-2012 г.р. Парный мужской разряд** 1-е место – Баланецкий Даниил, Головко Артём 2-е место – Долищан Макар, Букча Андрей **Группа В 2011-2012 г.р. Парный женский разряд** 1-е место – Грицкевич Ева, Лепишова Анна 2-е место – Байбусова Милена, Мокан Дарья 3-е место – Сыпчу Алина, Липинская Ангелина **Группа А 2009-2010 г.р.** **Одиночный мужской разряд** 1-е место – Иллензеер Роман 2-е место – Демченко Александр 3-е место – Головей Кирилл **Группа А 2009-2010 г.р.** **Одиночный женский разряд** 1-е место – Мельник София 2-е место – Мокан София 3-е место – Байбусова Милена **Группа А 2009-2010 г.р. Парный женский разряд** 1-е место – Байбусова Милена, Мокан София 2-е место – Мельник София, Мокан Дарья 3-е место – Бояльская Малена, Чайка Варвара **Группа А 2009-2010 г.р. Парный мужской разряд** 1-е место – Головей Кирилл, Демченко Александр 2-е место – Сандул Владимир, Сары Сергей **Группа А 2009-2010 г.р. Парный смешанный разряд** 1-е место – Демченко Александр, Чайка Варвара 2-е место – Иллензеер Роман, Мокан София 3-е место – Мельник София, Лепишова Анна **Элита 2008 г.р. и старше.** **Одиночный женский разряд** 1-е место – Баланецкая Татьяна 2-е место – Мельник София 3-е место – Мокан София **Элита 2008 г.р. и старше.** **Одиночный мужской разряд** 1-е место – Котик Кирилл 2-е место – Нанковский Артем 3-е место – Фролов Дмитрий

				<u>Элита 2008 г.р. и старше. Парный мужской разряд</u> 1-е место – Брагнебун Доминика, Баланецкая Татьяна 2-е место – Котик Кирилл **<u>Элита 2008 г.р. и старше. Парный смешанный разряд</u>** 1-е место – Котик Кирилл, Брагнебун Доминика 2-е место – Голтюк Татьяна 3-е место – Баланецкая Татьяна **<u>Элита 2008 г.р. и старше. Парный женский разряд</u>** 1-е место – Мокан София, Мельник София 2-е место – Чайка Варвара
96	IX этап Кубка Республики Молдова по шашкам - 64	23 декабря 2023 года	г.Кишинев	1-е место - Андреева Диана
97	Кубок города Кишинёва по бадминтону среди спортсменов до 11 и до 13 лет	23-24 декабря 2023 года	г.Кишинев	**<u>До 11 лет:</u>** **<u>Мужской одиночный разряд:</u>** <u>3 место – Баланецкая Татьяна</u> **<u>Женский одиночный разряд:</u>** 1 место – Грицкевич Ева 3 место – Лепишова Анна 3 место – Байбусова Малена **<u>Парный мужской разряд:</u>** 2 место – Баланецкий Даниил **<u>Парный женский Разряд:</u>** 1 место – Грицкевич Ева, Лепишова Анна; 2 место – Байбусова Милена Мокан Дарья; **<u>Парный смешанный разряд:</u>** 1 место – Баланецкий Даниил Грицкевич Ева; **<u>До 13 лет:</u>** **<u>Мужской одиночный разряд:</u>** <u>3 место – Головей Кирилл</u> **<u>Женский одиночный разряд:</u>** 2 место – Мельник София 3 место – Мокан София **<u>Парный мужской разряд:</u>** 1 место – Головей Кирилл Иллензеер Роман **<u>Парный женский Разряд:</u>** 1 место – Мельник София, Мокан София; 2 место – Бояльская Малена Чайка Варвара; **<u>Парный смешанный разряд:</u>** 1 место – Головей Кирилл Мельник София; 2 место – Иллензеер Роман, Мокан София
98	Открытый Чемпионат и Первенство ПМР по спортивной акробатике	27-30.04	г.Тирасполь	**1 место-** Финоженкова Капиталина, Финоженков Александр,Кулева Ирина, Лощенова Влада, Киржой Лучия,Несвященко Артем,Пулбере Александр, Филипенко Богдан, Ковальчук Ярослав, Робу Полина, Хвощевский Арсений, Великаненко Николетта, Гаврилюк Светлана,Продиус Никита, Утюмов Артем,Сафонова Ксения,

				Безбабченко Анна, Насушная Валерия,Журавчук Андрей, Соколов Евгений, Чукин Иван, Мадан Михаил,Карп Элина, Панасюченко Илья, Фокша Кира, Новиков Максим,Шура Марк, Дариенко Максим,Голубева Амина, Смаранди Ирина,Голубова Мирослава, Голубов Вадим, **2 место –** Одажиу Дарья, Мавродина Ульяна, Зарубенко Дарья,Золотарев Ярослав, Щербина Владислав, Попович Ева, Митрофаненко Кира,Голтон Ярослав, Товстоног Владимир, Зайцев Герман, Холостенко Михаил,Тихомирова Дарья, Пержан Ольга, Лоянич Кирилл, Янов Роман, Эмомов Марк, Черчел Денис,Несвященко София, Советов Александр, Мокрянский Владислав, Апостолов Максим, **3 место –** Ница София, Головицкая Александра, Сурбу Ольга, Хвощевская Арина,Монул Злата, Капельян Влада
99	Открытый лично-командный Чемпионат ПМР по художественной гимнастике	02-04.06.23	г.Тирасполь	**1 место –** Шубодерова Мария, **2 место –** Алексеева Анна, Глек Анастасия, Рыльская Злата,Чебан Валерия, Анюховская Анастасия, Карасени Таисия
100	Чемпионат РМ U-16 девочки	Сезон 2022-2023		2 место : Баканурская Элина Беленчук Ксения Чебан Александра Корчинская Наталья Коренькова Екатерина Добровольская София Гаврилова Дарья Гиска Александра Иванова Карина Изворяну Полина Лисовская Татьяна Осадчая Дарья Острун Олеся Савина Инна Вегера София Вчина Анастасия Выходец Яна
101	Чемпионат РМ U-12 девочки	Сезон 2022-2023		1 место: Боканча Олеся Овсова Мария Ключник Александра Кузнецова Марина Пологова Женевьева Рыжова Полина Боднар Алиса Цахер София Мельниченко Кира Тимуш Виктория Рудукан Элина Нюшкова Арина
102	Чемпионат РМ U-14 девочки	Сезон 2022-2023		2 место: Ламбова Дарья Кузнецова Алина Рулевская Виктория

				Булдакова Дарья Великая Мария Боржак Алиса Николаева Злата
103	Чемпионат Европы по спортивной акробатике	16-21 октября	Болгария Варан	8 место Богатая Арина, Измайлов Геннадий
104	Чемпионат Республики Молдова по греко-римской борьбе U23	9-11 февраля	г.Кишинев	1 место – Балкивский Роман, 97кг 2 место – Бреккель Семен, 82кг 2 место – Чекан Никита, 130кг 3 место Димитраш Дмитрий, 87кг
105	Чемпионат Республики Молдова по вольной борьбе U23	9-11 февраля	г.Кишинев	1 место – Дювенжи Геннадий, 57кг 3 место – Карагеорги Иван, 65кг
106	Кубок Европы по кикбоксингу	10-11 февраля	г.Карловак, Хорватия	2 место – Чилей Алексей, 57кг 3 место – Федосеев Василий, 54кг
107	Чемпионат Республики Молдова по борьбе дзюдо U18	11-12 февраля	г.Кишинев	1 место – Роташнюк Иван, 46кг 3 место – Матвеев Иван, 46кг 3 место – Абабий Илья, 81кг
108	Чемпионат РМ по самбо среди кадетов	24-26 февраля	г.Бельцы	3 место – Крыжановский Игнат, 55кг 3 место – Матвеев Иван, 46кг
109	Чемпионат РМ по боксу среди молодежи	28 февраля-4 марта	г.Бельцы	1 место – Караван Гектор, 80кг 3 место – Крупко Сергей, 48кг 3 место – Кононов Сергей, 60 кг
110	Чемпионат Европы по греко-римской борьбе	13-16 марта	г.Бухарест, Румыния	7 место – Бреккель Семен
111	Чемпионат Республики Молдова по боксу среди взрослых (элита)	21-25 марта	г.Кишинев	1 место – Виктор Вакула, 60кг 1 место – Чеботарь Василий, 67кг 1 место – Кирьяков Андрей, 80кг 2 место – Бурдюжа Николай, +92кг 2 место – Окоман Диниил, 57кг 2 место – Караван Януш, 63,5кг 2 место – Назымко Владимир, 67кг 2 место – Гудзь Владислав, 71кг
112	Чемпионат Республики Молдова по вольной борьбе среди взрослых	22-25 марта	г.Кишинев	3 место – Долгопятый Илья, 79кг
113	Чемпионат Республики Молдова по греко-римской борьбе среди взрослых	22-25 марта	г.Кишинев	1 место – Балкивский Роман, 97кг 3 место – Ротарь Вадим, 97кг
114	Кубок Беларусии по кикбоксингу	23-26 марта	г.Минск	1 место – Максим Казаку, 60кг 1 место – Виктор Нечитайло, 63,5кг
115	Чемпионат Республики Молдова по вольной борьбе U-20	11-14 апреля	г.Кишинев	2 место – Нечипорук Егор, 92кг 3 место – Барбус Никита, 92кг 3 место – Долгопятый Илья, 79кг
116	Чемпионат Республики Молдова по греко-римской борьбе U-17	11-14 апреля	г.Кишинев	1 место – Шакалов Юрий, 92кг
117	Чемпионат Республики Молдова по греко-римской борьбе U-20	11-14 апреля	г.Кишинев	2 место – Черновол Илья, 87кг 3 место – Цисарь Дмитрий, 60кг 3 место – Чекан Никита, 130кг
118	Кубок России по кикбоксингу	21-25 апреля	г.Казань, Россия	1 место – Казаку Максим 1 место – Нечитайло Виктор
119	Чемпионат Республики Молдова по борьбе дзюдо U15	29-30 апреля	г.Кишинев	2 место – Роташнюк А 3 место – Погольша Даниил 3 место – Моцарин Я

120	Кубок Европы по кикбоксингу	5-7 мая	г.Сараево, Босния и Герцеговина	1 место – Чилей Алексей 2 место – Нечитайло Тимур 3 место – Стокован Богдан
121	Чемпионат Республики Молдова по боксу среди юниоров	15-19 мая	г.Орхей	3 место – Серженко Александр, 60кг
122	Чемпионат Республики Молдова по вольной борьбе U-15	17-20 мая	г.Кишинев	1 место – Бургуван Никита, 85кг
123	Чемпионат РМ по дзюдо	3 июня	г.Кишинев	1 место – Феч Мираслава 2 место – Ноздрин Артем 2 место – Роташнюк Иван 3 место - Маковеев Альберт
124	Чемпионат Республики Молдова по боксу среди школьников	6-9 июня	г.Орхей	2 место – Деличебан Артем, 40кг 3 место – Письменский Руслан, 44кг 3 место – Танасевский Даниил, 70кг 3 место – Караман Влад, 40кг
125	Кубок Мира по кикбоксингу	15-18 июня	г.Будапешт, Венгрия	3 место – Драга Владислав, до 75кг
126	Международный турнир по кикбоксингу	22- 25 июня	г.Кишинев	1 место – Казаку Максим, до 60кг 1 место – Нечитайло Виктор, до 60кг
127	Международный турнир по греко-римской борьбе	18-20 августа	г.Бухарест, Румыния	5 место – Бреккель Семен, 82кг
128	Чемпионат Европы среди юниоров по кикбоксингу	25 августа – 3 сентября	г.Стамбул, Турция	3 место – Чилей Алексей, 60кг
129	Кубок Республики Молдова по боксу	6-8 сентября	г.Оргеев	1 место – Соловьев Артур, 60 кг 1 место –Караван Януш, 63,5кг 1 место – Гудзь Владислав, 67кг 1 место – Назымко Владимир, 71кг
130	Чемпионат Балкан по боксу	25 сентября – 4 октября	г.Албена, Болгария	2 место – Гудзь Владислав
131	Открытый Республиканский турнир по вольной борьбе памяти ЗТ СССР и Молдавии С.Ф.Киорогло	6-7 октября	г.Тирасполь	приняло участие около 100чел. Гайдарлы А. – 1 место Долгопятый И. – 1 место Карагеорги И. – 3 место Барбус Н. – 3 место
132	Турнир по борьбе дзюдо, памяти М.Остойича	6-7 октября	г.Сараево, Босния и Герцеговина	Кузнецов И. – 1 место Новиков А. – 2 место Погльша Д. – 1 место Дехтярь Л. – 3 место Вайнер К. – 3 место Медведь В. – 3 место Курдакова Н. – 2 место
133	Кубок Европы по боксу	6-15 октября	г.Будва, Черногория	2 место – Чеботарь Василий, 75 кг 3 место – Караван Януш, 63,5 кг 5 место – Кирьяков Андрей, 80 кг 5 место – Вакула Виктор, 60 кг
134	Чемпионат Мира по греко-римской борьбе U23	23-29 октября	г.Тирана, Албания	9 место – Бреккель Семен
135	Открытый чемпионат стран ШОС по кикбоксингу	25-29 октября	г.Раменское, РФ	1 место – Нечитайло Виктор, 60кг 1 место – Казаку Максим, 60 кг
136	Открытый республиканский турнир по вольной борьбе, памяти МС СССР, Чемпионата и Призера СССР Н.П.Пастухова	3-5 ноября	г.Тирасполь	приняло участие 135 спортсменов 2 место – Морозов Владимир, 85
137	Чемпионат Европы по боксу	10-20 ноября	г.Будва, Черногория	1 место – Чеботарь Василий, 71 кг 2 место – Козорез Дарья, 82 кг 5 место – Кипер Кристина, 60 кг

138	Чемпионат Республики Молдова по кикбоксингу	ноябрь	г.Кишинев	1 место – Чилей Алексей, 60 кг 1 место – Драга Владислав, 75 кг 2 место – Курносенко София, 60 кг 2 место – Реминный Егор, 42 кг 2 место – Нечитайло Тимур, 60 кг 2 место – Стахов Дмитрий, +79 кг 3 место – Манолов Илья, 42 кг 3 место – Сухих Пантелей, 45 кг 3 место – Логвиненко Александр, 57 кг
139	Чемпионат и первенство ПМР по боксу	4-8 декабря	г.Тирасполь	приняли участие 135 человек 1 место – 26 учащийся 2 место – 15 учащихся 3 место – 13 учащихся
140	Чемпионат РМ по борьбе дзюдо среди взрослых	7-8 декабря	г.Кишинев	3 место – Гальцев Егор, 100 кг 3 место – Чернов Александр, + 100 кг
141	Кубок клуба «Шоша» по борьбе дзюдо	8-10 декабря	г.Бакэу, Румыния	1 место – Толочеко Арина, 44 кг 1 место – Вайнер Ксения, 48 кг 1 место – Медведь Виктория, 52 кг 1 место – Курдакова Николь, 63 кг 2 место – Новиков Алексей, +38кг 3 место – Дехтярь Лера, 48 кг
142	Международный турнир по боксу памяти Э.Аристакесяна	8-15 декабря	г.Ереван, Армения	1 место – Чертыковцев Егор
143	II Рождественские старты: вид программы: Ориентирование по выбору с элементами заданного направления	8 января	г. Тирасполь Кицканский лес	Тирасп. – 5 чел. 1 место – Коростылева Анастасия ЖА, 20КП, Фомичев Анатолий МА, 27КП 2 место – Постика Игорь МА, 27КП 3 место – Бабич Артем МА, 27КП
144	Мемориал памяти С.И. Ивлехненко по спортивному ориентированию	14 января	г. Кишинев (р-н Чеканы)	Тирасп. – 5 чел. 1 место – Еременко Игорь, Чекан Олеся, Бабич Артем, Моцный Святослав
145	Открытое Первенство СДЮШОР по ОФП среди гребцов на байдарках и каноэ	18 февраля	г. Тирасполь	Тирасп. – 30 чел. 2 место – Чебан Анастасия 3 место – Диденко Ольга 4 место – Горя Нина, Котлова Алина 9 место – Боярин Михаил 10 место – Эксаренко Ярослав
146	Открытый зимний чемпионат ТСДЮШОР гребли и стрельбы, посвященный Дню защитника отечества. Вид: Спринт по спортивному ориентированию	24 февраля	г. Тирасполь	Тирасп. – 20 чел. 1 место – Моцный Святослав М-А, 21КП, 3,9 км., Честнова Диана Ж-В, 14 Кп, 2,2 км 3 место – Клокарь Анастасия Ж-В, 14 Кп, 2,2 км.
147	Открытые соревнования «Кишиневская весна 2023» по спортивному ориентированию	12 марта	г. Кишинев	Тирасп. – 25 чел. 1 место – Чекан Олеся WSV 3 место – Давыдов Ярослав MSV
148	Открытый Чемпионат РМ по стрельбе из лука	16-18 марта	г. Кишинев	Тирасп. – 4 чел. 2 место – Переман Екатерин
149	Пробег по шоссе 10км по спортивному ориентированию	18 марта	г. Ново-Котовск	Тирасп. – 3 чел. 3 место – Чекан Олеся, Еременко Игорь - 10км
150	Чемпионат г. Тирасполя по спортивному ориентированию среди учащихся ОУ	18 марта	г. Тирасполь	Тирасп. – 4 чел. 1 место – Моцный Святослав М-18, Колбанов Егор М-15 3 место – Афанасьев Михаил М-18 Клокарь Анастасия Ж-18

151	Ранговый старт. РМ г. Кантемир. Спринт городской, эстафета-микс по спортивному ориентированию	25-26 марта	г. Кишинев	Тирасп. – 53 чел. 1 место – Еременко Игорь, Фомичев Василий, Чекан Олеся, Коростылева Анастасия, Двойцов Егор, Бабич Вера, Честнова Диана, Моцный Святослав, Клокарь Анастасия, Бабич Артем 2 место – Бабич Вера, Лось Влад 3 место – Двойцов Егор, Постика Игорь
152	Чемпионат России и Всероссийские соревнования по гребле на байдарках и каноэ	22-26 марта	г. Краснодар	Тирасп. – 3 чел. 3 место – Коровашков Алексей С-1-500 (01,46,178) 4 место - Шуринкин Олег С-1-500 (01,47,185) 10 место – Шуринкин Олег С-1-2000 (08,47,805) 16 место – Погребан Василий К-1-2000 (08,02,682) 21 место – Ласкорунский Андрей К-1-2000 (08,06,395)
153	Открытый Чемпионат г. Тирасполя, посвященный 78-й годовщине освобождения города от немецко-фашистских захватчиков по гребле на байдарках и каноэ	7-9 апреля	г. Тирасполь	Тирасп. – 20 чел. 1 место – Боярин Михаил К-1-500 2 место – Чебан Анастасия К-1-2000 и К-1-500, Иванов Артем К-1-2000 3 место – Морозану Артем К-1-500, 4 место – Горя Нина К-1-2000 и К-1-500, Морозану Артем К-1-2000, Боярин Михаил К-1-2000, Кынев Владимир К-1-500, 7 место – Гребенщиков Ярослав К-1-500, 8 место – Иванов Артем К-1-500
154	Мемориал памяти ЗТ МССР Ткаченко А.В. по стрельбе из лука в помещении среди юношей и девушек	9 апреля	г. Тирасполь	Тирасп. – 26 чел. 1 место – Барановский Александр 546 очков, Слободян Ярослава 528 очков 2 место – Мирошник Николай 540 очков, Содоль Наталья 523 очка 3 место – Заведий Владислав 466 очков, Переман Екатерина 465 очков
155	Чемпионат РМ на средней и длиной дистанции по спортивному ориентированию	08-09 апреля	г. Бельцы	Тирасп. – 53 чел. 1 место – 8 (средняя дистанция – Гусенко Евгений, Клокарь Анастасия, Давыдов Ярослав, Фомичев Василий; длинная дистанция - Фомичев Василий, Бабич Артем, Давыдов Ярослав, Моцный Святослав) 2 место – 8 (средняя дистанция - Моцный Святослав, Бабич Вера, Бабич Артем, Фомичев Анатолий; длинная дистанция – Бабич Вера, Фомичев Иван, Гусенко Евгений, Клокарь Анастасия) 3 место – 3 (средняя дистанция – Фомичев Иван: длинная дистанция – Фомичев Анатолий, Двойцов Егор)
156	Регата памяти А.Ф. Царева по академической гребле	14-15 апреля	г. Тирасполь	Тирасп. – 40 чел. 1 место – Матроницкий Александр 2х, Голев Данииил 4+ 2 место – Матроницкий Александр 1х, Гречина Вера и Дозорец Анна 2х, Мошой Евгений, Маринов Артем и Кропивянский Кирилл 4+

				3 место – Бритов Виталий и Братанов Дмитрий 2х, Полищук Ксения 1х
157	Открытый Чемпионат по технике водного туризма	13 апреля	г. Тирасполь Спасательная станция	Тирасп. – 24 чел. 1 место – Ермола Вячеслав и Михайлюк Иван (старшие), Максимов Ростислав и Гук Андрей (младшие) 2 место – Михайлюк Иван и Малышева Александра (старшие), Свидерский Давид и Вакуляка Максим (младшие) 3 место – Ермола Вячеслав и Дабежа Максим, Солодовников Никита и Цуркан Владимир (старшие)
158	Лично-командный Чемпионат ПМР по спортивному ориентированию бегом, посвященного 79-й годовщине Освобождения г. Тирасполя от немецко-фашистских захватчиков, в видах программы: средняя и длинная дистанция	1 – 2 апреля	г. Тирасполь, Екатерининский парк	Тирасп. – 15 чел. 1 место – 15 длинная дистанция (Моцный Святослав М16, Бабич Артем М18, Давыдов Ярослав М20, Фомичев Василий М21 и абсолютный зачет, Чекан Олеся Ж21 и абсолютный зачет); Средняя дистанция (Моцный Святослав М16, Фомичев Иван М21 и абсолютный зачет, Клокарь Анастасия Ж16, Чекан Олеся Ж21 и абсолютный зачет) Командный зачет среди городов и районов. Командный зачет среди клубов образовательных учреждений. 2 место – 8 Длинная дистанция (Фомичев Анатолий М21 и абсолютный зачет, Коростылева Анастасия Ж21 и абсолютный зачет). Средняя дистанция (Колбанов Егор М16, Еременко Игорь М21 и абсолютный зачет, Бабич Артем М18) 3 место – 4 Длинная дистанция (Постика Игорь М21 и абсолютный зачет, Давыдов Ярослав абсолютный зачет)
159	Национальный Кубок РМ 2023 года по гребле на Каяк Каноэ	28-29 апреля	г. Кишинев озеро Валя Морилор	Тирасп. – 12 чел. 1 место – Ветров Данил К-1-200, К-1-500 и К-1-200, 2 место – Чебан Евгений К-1-2000, Морозану Артем К-1-200, Эксаренко Ярослав К-1-500, Чебан Евгений К-1-500 3 место – Вырцан Евгений К-1-200, Чебан Анастасия К-1-200 4 место – Чебан Анастасия К-1-2000 6 место – Эксаренко Ярослав К-1-2000 и К-1-200, Горя Нина К-1-2000 7 место Горя Нина К-1-200 8 место – Кынев Владимир К-1-200 9 место – Боярин Михаил К-1-200
160	Открытый турнир г. Дубоссары по гребле на байдарках и каноэ «Память»	3 мая	г. Дубоссары	Тирасп. – 26 чел. 1 место – Лепко Егор К-1-500 и К-1-1500, Боярин Михаил К-1-500 2 место – Клименко Константин К-1-500 и К-1-1500, Ментей Иван К-1-500 и К-1-1500

				3 место - Боженов Павел К-1-500 и К-1-1500, Гребенщиков Ярослав К-1-500 и К-1-1500
161	3 WRE IOF «Карпатский трофей 2023», Спринт, Средняя дистанция, Длинная дистанция по спортивному ориентированию	29 апреля -1 мая	Румыния г. Комарник	Тирасп. – 6 чел. 1 место – 3 2 место – 1 3 место - 4
162	Кубок Латиноговорящих стран, «Карпатский трофей 2023» по спортивному ориентированию	29 апреля -1 мая	Румыния г. Комарин	Тирасп. – 6 чел. 1 место – 14 2 место – 11 3 место - 2
163	I Этап Кубка мира по гребле на байдарках и каноэ	22-23 апреля	Румыния	Тирасп. – 3 чел. 18 место – Ветров Даниил К-1-500 35 место - Ветров Даниил К-1-1000
164	Открытая Хорватская Регата по академической гребле	13 апреля	Хорватия г. Загреб	Тирасп. – 2 чел. 2 место - Коршунов Иван 1х
165	Открытый личный Чемпионат Приднестровской Молдавской Республики по гребле на байдарках и каноэ посвященный Дню Победы в Великой Отечественной Войне	5-7 мая	г. Тирасполь	Тирасп. – 60 чел. 1 место – Ветров Данил К-1-1000, К-2-1000,К-1-500,К-1-200, К-2-200; Горя Нина К-2-500; Чебан Анастасия К-2-200; Чебан Евгений К-1-5000 2 место - Чебан Евгений К-1-1000, К-1-500, К-1-200; Чебан Евгений и Морозану Артем К2-500; Ветров Данил, Чебан Евгений и Морозану Артем К-4-1000, К-4-500, К-4-200 3 место - Чебан Евгений К-2-1000; Чебан Анастасия К-1-500, К-1-200, К-1-5000; Кынев Владимир К-4-1000, К-4-500 4 место – Морозану Артем К-1-200 5 место – Горя Нина К-1-500; Боярин Михаил и Ненько Максим К-2-500 6 место – Гребенщиков Ярослав и Боярин Михаил К-2-1000; Горя Нина К-1-200 7 место - Боярин Михаил К-1-1000 9 место - Гребенщиков Ярослав К-1-5000 10 место – Гончарук Богдан и Драгомир Дамир К-2-1000, К-2-500, К-2-200 11 место – Кынев Владимир К-1-200, Чебан Евгений и Морозану Артем К-2-200 14 место - Кынев Владимир К-1-1000 19 место – Иванов Артем К-1-500, К-1-5000
166	Л/а пробег на 8 км. посвященный 30 летнему военному институту генерал-лейтенанту им. А.И. Лебедя по спортивному ориентировани	7 мая	г. Тирасполь	Тирасп. – 5 чел. 2 место – Чекан Олеся
167	Открытый Чемпионат Каушанской ассоциации спортивного ориентирования	7 мая	с. Копанка	Тирасп. – 5 чел. 1 место – Давыдов Ярослав 2 место – Чекан Олеся, Бабич Артем 3 место – Еременко Игорь 4 место – Моцный Святослав

168	Открытый Чемпионат г. Кишинев «Азимут-Дружба 2023»	9 мая	г. Кишинев	Тирасп. – 6 чел. 1 место – Давыдов Ярослав, Еременко Игорь, Бабич Артем 2 место – Клокарь Анастасия, Чекан Олеся 3 место – Фомичев Василий
169	Открытый Кубок Кишинева по гребле на байдарках и каноэ	12-14 мая	г. Кишинев	Тирасп. – 12 чел. 1 место – Боярин Михаил К-1-500 и К-2-500, Горя Нина К-2-500, Чебан Анастасия К-2-200 2 место – Гребенщиков Ярослав К-1-2000, Горя Нина К-1-500,200 и К-2-200, Чебан Анастасия К-2-500 3 место - Гребенщиков Ярослав и Ненько Максим К-2-500, Ненько Максим К-1-2000, Чебан Анастасия С-1-500, Диденко Ольга К-2-500,200 и К-1-2000
170	Чемпионат Молдовы. Вид: Средняя дистанция. Суперлига Молдовы. Этап II по спортивному ориентированию	13 мая	Молдова	Тирасп. – 10 чел. 1 место – Средняя дистанция: Фомичев Анатолий, Чекан Олеся - Длинная дистанция: Фомичев Василий, Чекан Олеся, Давыдов Ярослав 2 место – Средняя дистанция: Фомичев Василий, Давыдов Ярослав, Моцный Святослав, Бабич Вера, Клокарь Анастасия, Длинная дистанция – Фомичев Анатолий 3 место - Средняя дистанция: Фомичев Иван, Коростылева Анастасия, Бабич Артем, Колбанов Егор, Длинная дистанция – Постика Игорь
171	*WRE IOF «Открытый чемпионат Молдовы 2023» Длинная дистанция по спортивному ориентированию	14 мая	Молдова	Тирасп. – 10 чел. Длинная дистанция: 1 место – Фомичев Василий 2 место – Давыдов Ярослав 3 место – Фомичев Анатолий 4 место – Постика Игорь 5 место – Еременко Игорь
172	Чемпионат Молдовы. Вид: Длинная дистанция/ Суперлига Молдовы. Этап III по спортивному ориентированию	14 мая	Молдова	Тирасп. – 10 чел. Длинная дистанция: 2 место – Чекан Олеся
173	I Этап Кубка мира по академической гребле	6-7 мая	Хорватия г. Загреб	Тирасп. – 2 чел. 8 место – Коршунов Иван 1х
174	Открытый Чемпионат по технике водного туризма «Днестр - 2023»	20 мая	г. Тирасполь	Тирасп. – 10 чел. 1 место – Малеванный Дмитрий, Токан Дарья, Михайленко Иван, Ермола Вячеслав, Хоницкий Евгений, Малышева Александра 2 место –Дабежа Максим и Стадник Дмитрий, Гук Андрей и Свидерский Давид
175	Первенство ПМР среди юношей по академической гребле	26-28 мая	г. Тирасполь	Тирасп. – 20 чел. 1 место – Матроницкий Александр 4-и 4х 2 место – Гречина Вера 2х 3 место – Матроницкий Александр 2-и 1х, 4-, Дмитриев Илья и Чудин Иван

				2х. Братанов Дмитрий и Бритов Виталий 4х 4 место – Мошой Евгений
176	Чемпионат Европы по академической гребле	25-28 мая	г. Блед, Словения	Тирасп. – 2 чел. 10 место – Высоцкий-Шестаков Кирилл и Коршунов Иван 2х
177	Первенство России (до 24 лет) по гребле на байдарках и каноэ	23-29 мая	г. Краснодар, Россия	Тирасп. – 2 чел. 1 место – Ласкорунский Андрей К-4-500 4 место – Ласкорунский Андрей К-2-500
178	Первенство МОУ ДО «ДДЮСШ» по гребле на байдарках и каноэ, посвященного «Дню города»	28 мая	г. Днестровск	Тирасп. – 14 чел. 1 место – Клименко Константин К-1-200 2 место – Ищенко Матвей К-1-200 и К-1-500 3 место – Ковальчук Глеб К-1-200
179	Кубок России по гребле на байдарках и каноэ (мужчины, женщины)	18 – 24 мая	Россия г. Краснодар	Тирасп. – 6 чел. 1 место – Ласкорунский Андрей К2-200 (34.750), Коровашков Алексей С2-200 (39.643), С1-500 (01.058.034), С4-500 (01.33.221) 2 место – Епишин Иван К2-200 (35.065), Коровашков Алексей С2-500 (01.49.202), Манаева Зоя К2-1000 (04.14.790), Епишин Иван и Погребан Василий К2-1000 (03.32.642), Ласкорунский Андрей К4-500 (01.22.114) 4 место – Шуринкин Олег С2-200 (41.010) и С1-5000 (20.55.112), Вербина Алена К2-1000 (4.18.642) и К1-5000 (21.07.903), Епишин Иван и Погребан Василий К4-500 (01.23.892) 5 место – Вербина Алена и Манаева Зоя К4-500 (01.40.959)
180	Кубок г. Москвы по гребному спорту (дисциплина: академическая гребля)	21 мая	Россия г. Москва	Тирасп. – 3 чел. 1 место – Ободовский Евгений 2- (06.55.181) и 4- (06.55.072)
181	Открытый Чемпионат г. Бельцы, посвященный «Дню города Бельцы» по гребле на байдарках и каноэ	27-28 мая	г. Бельцы	Тирасп. – 10 чел. 2 место – Гребенщиков Ярослав К-2-1000, Ненько Максим К-2-1000, Ментей Иван К-2-1000 3 место - Гребенщиков Ярослав К-2-500, Ненько Максим К-2-500, Чебан Анастасия С-1-500,
182	«Гран-при Румынии 2023» Спринт, Кросс, Средняя дистанция, Длинная дистанция по спортивному ориентированию	2-3 июня	Румыния	Тирасп. – 3 чел. 1 место – Еременко Игорь, Чекан Олеся (длинная дистанция) 3 место – Фомичев Василий (средняя дистанция), Чекан Олеся (средняя дистанция), Еременко Игорь (спринт)
183	62-я Большая Московская Регата (дисциплина: академическая гребля)	4 июня	г. Москва Россия	Тирасп. – 2 чел. 1 место – Карпова Анна 8+ 3 место – Карпова Анна 4х
184	Чемпионат Москвы по гребле на байдарках и каноэ (мужчины, женщины)	6-8 июня	г. Москва Россия	Тирасп. – 4 чел.

				1 место – Погребан Василий К-1-1000 (03.46.938) и К-1-500 (01.47.041), Шуринкин Олег С-1-1000 (04.05.703) 8 место – Чеботарь Владислав С-1-200 (44.341)
185	Открытое личное Первенство Приднестровской Молдавской Республики по гребле на байдарках и каноэ	16-18 июня	г. Тирасполь	Тирасп. – 11 чел. 2 место – Ментей Иван К-2-1000 3 место – Драгомир Дамир и Ненько Маким К-2-1000 и К-2-500, Жиркова Варвара К-2-500
186	Первенство ПМР среди младших юношей и кадетов по академической гребле	17 июня	г. Бендеры	Тирасп. – 20 чел. 1 место - 4х кадеты Мошой Евгений 1 место - 2х мл. девушки Финал А Гречина Вера 2 место 1х младшие девушки Гречина Вера 2 место - 2х кадеты Финал А Мошой Евгений 2х кадетки Финал А 3 место - Туфанюк София 3 место - 4х кадеты Маринов Артём Балан Иван 4 место - 2х кадеты финал А Куликов Матвей 4 место - 4х младшие юноши финал А Горев Андрей Филиппов Кирилл Кириленко Роман Циран Алексей 6 место - 4х кадеты Пузырьков Артём Кропивянский Кирилл Кострицкий Тимур Торопов Максим
187	Чемпионат РМ по технике спортивного туризма	23-25 июня	с. Требужены, Оргеевского района	Тирасп. – 15 чел. 6 место – Свидерский Давид и Вакуляка Максим К-2 7 место – Гук Андрей и Максимов Ростислав К-2 12 место – Свидерский Давид К-1 15 место - Гук Андрей К-1
188	Чемпионат Европы среди юниоров (до 17 лет, до 19 лет) по спортивному ориентированию	22-25 июня	г. Велинград, Болгария	Тирасп. – 1 чел. 19 место – Бабич Артем (спринт) 84 место - Бабич Артем (длинная дистанция) 90 место - Бабич Артем (эстафета)
189	Венская Международная регата по академической гребле	1-2 июля	г. Вена, Австрия	1 место – Матроницкий Александр (до 19 лет) 1х 2 место – Матроницкий Александр (до 19 лет) 2х 4 место – Мошой Евгений (до 15 лет) 1х 5 место - Мошой Евгений (до 15 лет) 2х

190	Чемпионат России (олимпийские виды программы) (мужчины, женщины) по гребле на байдарках и каноэ	28 июня - 2 июля	г. Москва	1 место – Коровашков Алексей С-4-500, С-2-200, С-2-500; Ласкорунский Андрей К-2-200 2 место – Ласкорунский Андрей К-4-500, Шуринкин Олег С-2-200, Шамшурин Кирилл С-1-5000 3 место – Погребан Василий К-1-5000, Коровашков Алексей С-1-500, Ласкорунский Андрей К-2-500 4 место – Шуринкин Олег К-2-500, Манаева Зоя К-2-500, К-2-1000 5 место - Погребан Василий К-2-500 7 место – Вербина Алена К-1-5000 9 место - Погребан Василий К-1-500
191	III Этап Кубка мира по академической гребле	7-9 июля	г. Люцерн, Швейцария	7 место - Коршунов Иван, Высоцкий-Шестаков Кирилл 2х
192	Чемпионат России по гребле на байдарках и каноэ (марафон)	7 июля	г. Москва	1 место - Манаева Зоя 3 место - Вербина Алена
193	The Citadel "O" Trophy 2WRE (Спринт и Средняя дистанция) по спортивному ориентированию	8-9 июля	Румыния	111 место – Давыдов Ярослав 30 место - эстафета
194	Чемпионат г. Москвы по гребному спорту академическая гребля	13-14 июля	г. Москва	1 место - Ободовский Евгений 4- 3 место - Ободовский Евгений 2-
195	Чемпионат мира по спортивному ориентированию	12-17 июля	г. Флинс, Швейцария	Галина Рыбедюк -38 место в финале Средней дистанции, 50 место в финале Длинной дистанции, 24 место в эстафете. Фомичев Анатолий -45 место в финале Средней дистанции, 69 место в финале длинной дистанции, 31 место в эстафете. Чекан (Манькевич) Олеся 28 место в квалификационном забеге на Средней дистанции 24 место в эстафете Фомичев Иван - 28 место в квалификационном забеге на Средней дистанции, 31 место в эстафете Фомичев Василий- 32 место в эстафете
196	Кубок России по гребному спорту – академическая гребля	1 июля	г. Казань Россия	21 место – Горячковский Евгений 1х
197	Чемпионат РМ, по Л/А, среди взрослых и старших юниоров. Сдача бегового норматива M/W18-21	6-9 июля	г. Кишинев	6 место - Яременко Игорь
198	Национальный Чемпионат РМ по гребле на Каяк Каноэ среди сеньоров и мастерс	13-16 июля	г. Бельцы	1 место - Ветров Данил К-1-1000м; К-1-500м ; К-1-200м, К-1-5000м, Морозану Артем - К-2-500м 2 место - Чебан Евгений К-1-1000м; К-1-500м; К-2-1000м 3м; К-2-500м 1м 3 место - Кынев Владимир –К-2-1000м
199	Чемпионат России по гребному спорту (дисциплина – академическая гребля)	13 августа	г. Москва	2 место – Карпова Анна 8+ 14 место – Горячковский Евгений 1х

200	Чемпионат Юго-Восточной Европы по спортивному ориентированию	24 – 27 августа	Босния и Герцеговина	2 место – Бабич Артем-(Эстафета, Длинная и средняя дистанция) 3 место – Чекан (Манькевич) Олеся – Эстафета, Фомичев Иван – Эстафета, Фомичев Василий – средняя дистанция
201	Открытый Чемпионат спортивного водного туризма РМ, «Турунчук - 2023»	17-20 августа	г. Штефан-Воде	2 место - К-2 (Шматков Дмитрий, Михайлюк Дмитрий) 3 место – К-2 (Ермола Вячеслав, Михайлюк Иван), К-1 Михайлюк Иван
202	Открытое первенство г. Дубоссары по командному смешанному многоборью по гребле на байдарках и каноэ	01-04 августа	г. Дубоссары	1 место – юн. 2011-2012 (команда – Клименко Константин, Лепко Егор, Бабич Иван, Политов Максим) 2 место - юн. 2011-2012 (команда – Кулев Андрей, Ковальчук Глеб, Федосюк Владислав, Ищенко Матвей, Чеботраш Владислав) 3 место – юн. 2009-2010 (Ментей Иван, Завьялов Никита, Музыка Максим)
203	Чемпионат Молдавии по гребле на байдарках и каноэ (по марафону)	12 августа	г. Тирасполь	1 место – Чебан Евгений К-1-16500м 2 место – Ветров Даниил К-1 16500м
204	Кубок Доброй Воли по гребле на байдарках и каноэ	28 августа - 3 сентября	г. Москва Россия	2 место – Ласкорунский Андрей К-2-200 3 место – Ласкорунский Андрей К-4-500, Шуринкин Олег С-1-3000
205	Чемпионат мира по академической гребле	3 – 10 сентября	Сербия г. Белград	12 место – Высоцкий-Шестаков Кирилл и Коршунов Иван 2х
206	Открытые соревнования «Памяти В. М. Урсу» по спортивному ориентированию	10 сентября	г. Бендеры	1 место – Фомичев Иван, Чекан Олеся 2 место – Еременко Игорь 3 место – Моцный Святослав
207	Рыбницкая Регата по гребле на байдарках и каноэ, посвященная Дню образования ПМР	9 сентября	г. Рыбница	1 место – Клименко Константин К-1-200, Лепко Егор К-1-200, Диденко Ольга К-1-200, Лепко Егор и Клименко Константин К-2-200, Клименко Константин К-1-500, Лепко Егор К-1-500, Лепко Егор и Клименко Константин К-2-500 2 место – Кулев Андрей К-1-200, Кожокарь Владислав и Юдинцов Илья К-2-200, Ментей Иван К-1-500, Жиркова Варвара К-2-500 3 место – Ментей Иван К-1-200, Диденко Ольга и Оранчук Злата К-2-200, Диденко Ольга и Зубович Александра К-2-500 4 место –Жиркова Варвара К-1-200, Ищенко Матвей К-1-200, – Зубович Александра К-2-200 5 место – Зубович Александра К-1-200, Денисенко Константин К-1-200, Ищенко Матвей К-1-500, Оранчук Александра К-2-500 6 место – Кулев Андрей и Пастернак Иван К-2-200, Денисенко Константин и Ищенко Матвей К-2-200, Чеботраш Владислав К-1-500 7 место – Политов Максим К-1-200, Политов Максим и Бабич Иван К-2-200, Ментей Иван К-2-200

				8 место – Бабич Иван К-1-200, Чеботраш Владислав К-1-200 9 место – Завьялов Никита К-1-200, Федосюк Владислав К-1-200, Денисенко Константин К-1-500
208	Мировые ранговые соревнования по спортивному ориентированию	16 сентября	лесной массив с. Рэдоая в Сынжерейском р-не РМ	1 место – Средняя дистанция - Фомичев Анатолий, Чекан Олеся, Бабич Артем 2 место – Фомичев Иван, Клокарь Анастасия
209	Чемпионат РМ по спортивному ориентированию в 2-х видах программы: Средняя дистанция и Эстафета	17 сентября	лесной массив с. Рэдоая в Сынжерейском р-не РМ	1 место – Эстафета - Чекан Олеся, Фомичев Анатолий, Моцный Святослав Фомичев Иван, Фомичев Василий
210	Лично-командное Первенство РМ среди учащихся по спортивному ориентированию	16-17 сентября	лесной массив с. Рэдоая в Сынжерейском р-не РМ	4 место – Давыдов Ярослав 6 место Бабич Артем 8 место – Еременко Игорь
211	Чемпионат Молдовы по легкоатлетическому кроссу. Сдача бегового норматива для членов сборной всех возрастов по спортивному ориентированию	14 октября	г. Кишинев	1 место - Бабич Артем - в возрастной группе М16 (юниоры до 17 лет), Чекан Олеся - в возрастной группе W21 (женщины, элита) 2 место - Моцный Святослав - в возрастной группе М16, Клокарь Анастасия - в возрастной группе W16 (юниорки до 17 лет) 3 место - Еременко Игорь - в возрастной группе М21 (мужчины, элита) 4 место - Давыдов Ярослав - в возрастной группе М21, Колбанов Егор - в возрастной группе М16
212	Осеннее открытое первенство г. Кишинева «Золотая осень 2023» по спортивному ориентированию	15 октября	г. Кишинев	2 место - Еременко Игорь - в возрастной группе М21 (мужчины, элита) 3 место - Чекан Олеся - 3 место в возрастной группе W21 (женщины, элита), Клокарь Анастасия - в возрастной группе W16 (юниорки до 17 лет)
213	Открытый Чемпионат г. Кишинева по каноэ каяк посвященный Дню образования г. Кишинев	14-15 октября	г. Кишинев	1 место – Клименко Константин К-1-200, К-1-500, Клименко Константин и Витковский Всеволод К-2-200 и К-2-500 2 место – Лепко Егор и Ментей Иван К-2-500, Диденко Ольга К-1-200 3 место - Диденко Ольга К-1-500, Лепко Егор и Ментей Иван К-2-200, Ментей Иван К-1-200, Лепко Егор К-1-500, Буханова Анна К-2-200 4 место – Лепко Егор К-1-200, Ментей Иван К-1-500 4 место – Гребенщиков Ярослав К-1-500, Кожокарь Владислав К-2-500, Боженов Павел и Завьялов Никита К-2-500 6 место – Политов Максим К-1-200 7 место – Бабич Иван К-1-500
214	Чемпионат Молдовы. Вид: Ultra-Long (Марафон), Суперлига – финал по	28 октября	Молдова	1 место – Еременко Игорь 2 место – Фомичев Василий 3 место – Давыдов Ярослав, Чекан Олеся

	спортивному ориентированию			
215	Первенство г. Тирасполя по академической гребле посвященное дню образования г. Тирасполя	6-8 октября	г. Тирасполь	1 место – Мошой Евгений и Голев Даниил 2х (кадеты), Чудин Иван 1х (младшие юноши), Мошой Евгений и Голев Даниил 4х (кадеты) 2 место – Матроницкий Александр 1х (старшие юноши), Куликов Матвей и Жалба Андрей 2х (кадеты), Дозорец Анна 1х, Казмалы Даниил 1х (младшие юноши), Балан Иван, Пузырьков Тимур и Маринов Артем 4х (кадеты) 3 место – Куликов Матвей 1х (кадеты), Осадчук Ярослав 2х (кадеты), Филиппов Кирилл 1х (младшие юноши), Куликов Матвей, Жалба Андрей, Николаенко Артем и Полищук Илья 4х (кадеты) 4 место – Дмитриев Илья 1х (старшие юноши), Мошой Евгений 1х (кадеты), Маринов Артем и Пузырьков Тимур 2х (кадеты), Карпин Александр 1х (младшие юноши), Осадчук Ярослав, Кропивянский Кирилл и Турчанинов Евгений 4х (кадеты) 5 место – Осадчук Ярослав 1х (кадеты), Балан Иван 2х (кадеты), Лунгур Константин 1х (младшие юноши), Мунтян Артем, Головко Ион, Кислый Андрей и Гребнгчуков Артем 4х (кадеты) 6 место – Мунтян Артем и Головко Ион 2 х (кадеты) 7 место – Турчанинов Евгений и Гребенчуков Артем 2х (кадеты)
216	Международная регата по гребле по гребле на байдарках и каноэ «Золотая Осень 2023, посвященной 231 годовщине основания г. Тирасполь	4-6 октября	г. Тирасполь	2 место – Диденко Ольга К-1-500 4 место – Лепко Егор К-1-500, Горя Нина К-1-500 6 место – Клименко Константин К-1-500, Ганенко Илья К-1-500, 7 место – Боярин Михаил К-1-500 8 место – Муругов Максим К-1-500, Гребенщиков Ярослав К-1-3000 9 место – Ненько Максим К-1-3000
217	Чемпионат ПМР по академической гребле	21 октября	г. Тирасполь	1 место – Наривончик Юля и Дозорец Анна 4х 2 место – Матроницкий Александр 4х, Макаренко Диана и Гречина Вера 4х, Матроницкий Александр и Братанов Дмитрий 8+ 3 место – Горя Андрей, Кириленко Роман, Филипов Кирилл и Осадчук Ярослав 4-, Бритов Виталий, Братанов Дмитрий, Казмалы Даниил 4х, Балан Данилл и Туфанюк София 4х
218	Осеннее первенство города Бендеры по спортивному ориентированию среди школьников	22 октября	г. Бендеры	1 место – Моцный Святослав
219	Мемориал посвященный памяти ЗТ МССР Ткаченко А.В.	29 октября	г. Тирасполь	1 место – Барановский Александр, Содоль Наталья

				3 место – Бабич Александр, Переман Екатерина
220	Чемпионат г. Тирасполя по спортивному туризму	16-17 декабря	г. Тирасполь	1 место – Михайлюк Иван, Ермола Вячеслав, Хоницкий Виктор, Гук Андрей, Тодорашко Никита, Елисеев Роман, Снисаренко Дарья 2 место – Елисеев Роман, Снисаренко Дарья, Тодорашко Никита, Свидерский Давид, Ротин Даниил, Малеваный Дмитрий, Михайлюк Иван 3 место – Дабежа Максим, Малеваный Дмитрий, Максимов Ростислав, Свидерский Давид, Максимов Ростсислав, Ротин Даниил, Чос Дарья, Леонтьева Полина
221	Открытый Чемпионат г. Кишинева «Рождественские встречи» по стрельбе из лука	21-23 декабря	г. Кишинев	4 место – Бабич Александр
222	Юношеский Чемпионат Европы	4-9.07.23г.	Сербия г.Белгарад	Зайцева Наталья 100 м н/с 33место, 200 м н/с 16 место
223	Международный турнир «Гран приз-23».	19-21.05.23	Бургаз	1 мест-6(Зайцева -2; Торопицые -1; Салкуцан -2, Ковалев-1) 2 мест -3(Ковалев, Торопицын, Лесецкий) 3 мест - 5 (Кирсанов-2, Ковалев-2, Лесецкий- 1
224	Европейский фестиваль европейской молодежи	23-30.07.23г.	Венгрия Марибор	Кирсанов Кирилл 9 место на дистанции 1500м в/с, 13 место дистанции 400м в/с, 25 место на дистанции 200 м в/с; Торопицын Иван 200 м батт.- 13 место, 1500 м в/с -15 место; Лесецкий Александр 200 м к/п 29 место,200 м брасс -28 место; Зюзина Дарья 200 м н/с -31 место, 100 м н/с 31 место.
225	Юношеский Олимпийский фестиваль	21.07. по 1.08.2023г	Словения г.Марибор	Кирсанов Кирилл, МС ПМР Лесецкий Александр, МС ПМР Зюзина Дарья, МС ПМР Торопицын Иван.
226	Чемпионат Мира	23-31.07.2023г	Фокуока	Салкуцан Татьяна. полуфинал
227	Чемпионат Европы	4-10.12.23	Румыния г.Отопения	Ковалев Егор в эстафетном плавании 4х50 в/с занял 14 место (полуфинал) 100 м батт 31место -личный рекорд, 50 м в/с 52 место-личный рекорд, 200 м в/с 25 место -личный рекорд, 100 м в/с 35 место -личный рекорд; Зайцева Наталья 50м н/с-31 место, 100 м н/с-26 место, 200 м н/с -24 место; Торопицын Иван 200 м батт.-18 место личный рекорд, 1500м в/с 17 место -личный рекорд, 800 м в/с 28 место-личный рекорд; Кирсанов Кирилл 200 м в/с-28 место, 800 м в/с 23 место, 400 м в/с 28 место. Эстафета муж. 4х50 в/с – 14 место рекорд РМ. эстафета муж.4х50 комб. -14 место рекорд РМ.
228	Всемирная Универсиада	1-9.08.23г.	Китай	Салкуцан Татьяна -4 место.
229	Международный турнир «Бриз-2023»	6-8.10.23	Болгария г.Бургас	Золото-16 Серебро-7 Бронза- 5



Международный турнир по вольной борьбе «Виктор Граур»



Международные соревнования по спортивной акробатике «Fisac National AcrobaticChampionships»



Чемпионата Молдовы по боксу



Турнир по Тхэквондо ВТ G-1



Турнир по греко-римской борьбе памяти ЗТ С.А. Ведерика и И.М. Иванова



Кубок столицы Приднестровской Молдавской Республики по художественной гимнастике «Кубок Столицы»



Международный рейтинговый по Тхэквондо ВТ Турнир МУЛЬТИ ЕВРОПА



Международный турнир по греко-римской борьбе



Кубок Молдовы по кикбоксингу WAKO



28 Кубок мира по кикбоксингу WAKO

Физкультурно-массовые мероприятия.



«Спортивная масленица 2023»



Спортивно-праздничная программа «Солнечный круг - 2023», посвященная Дню защиты детей

В целях популяризации занятий физической культурой и спортом, пропаганды здорового образа жизни в рамках реализации Стратегии развития Приднестровской Молдавской Республики на 2019-2026 годы и Концепции развития и популяризации спорта в Приднестровской Молдавской Республике на

2019-2026 годы МУ «Управление по физической культуре и спорту г. Тирасполь» проведён ряд спортивно-массовых мероприятий, направленных на доведение до широкой общественности результатов, достигнутых спортсменами города Тирасполь.

1. Награждение лучших спортсменов, тренеров-преподавателей, пара-спортсменов и лучшей игровой команды города Тирасполь по спортивным результатам 2022 года.

Лучшими спортсменами, спортсменами с ограниченными возможностями здоровья и тренерами-преподавателями города Тирасполь 2022 года признаны:

1. Высоцкий-Шестаков Кирилл Витальевич - Мастер спорта международного класса по гребле академической - Чемпионат мира 2х 5 место - тренер-преподаватель Барабаш Валерий Борисович;

2. Бреккель Семен Сергеевич - Мастер спорта международного класса по борьбе греко-римской - Чемпионат Европы U-23 3 место, Чемпионат мира U-23 11 место - тренер-преподаватель Гайван Федор Федорович;

3. Черновол Илья Евгеньевич - Мастер спорта по борьбе греко-римской - Чемпионат Европы U-20 3 место - тренер-преподаватель Шеметов Александр Петрович;

4. Караван Януш Янович - Мастер спорта по боксу - Чемпионат Европы среди молодежи 2 место - тренер-преподаватель Конюхов Александр Михайлович;

5. Усков Сергей Павлович - Мастер спорта по тхэквондо - Чемпионат Европы MULTI EUROPEAN по Тхэквондо Олимпийская версия 3 место - тренер-преподаватель Лесовой Юрий Викторович;

6. Бурдюжа Николай Николаевич - Мастер спорта по боксу - Чемпионат Европы среди молодежи 3 место - тренер-преподаватель Довгопол Анатолий Григорьевич;

7. Козорез Дарья Дмитриевна - Мастер спорта международного класса по боксу - Чемпионат Европы по боксу Элита 3 место - тренер-преподаватель Ахмадиев Анатолий Шамилиевич;

8. Кирсанов Кирилл Олегович - Мастер спорта международного класса по плаванию - Юношеский Европейский Фестиваль 7 место - тренер-преподаватель Андреев Станислав Евгеньевич;

9. Нечипорук Егор Сергеевич - Мастер спорта по борьбе самбо - Чемпионат Европы по самбо 1 место, Чемпионат мира по самбо 3 место - тренер-преподаватель Нечипорук Сергей Викторович;

Лавров Дмитрий Владимирович– Мастер спорта международного класса по настольному теннису – Чемпионат России 1 место, Международные комплексные летние Игры Паралимпийцев 2022 – 1 место – тренер-преподаватель Шахова Оксана Алексеевна.

10. Лучшая игровая команда и тренер-преподаватель города Тирасполь 2022 года: Команда девушек по футболу Муниципального образовательного учреждения спортивной направленности «СДЮШОР № 4» - Чемпионат Республики Молдова по футболу WU – 14 среди девушек сезона 2021 - 2022 гг.

1 место - тренера-преподаватели Сеник Владимир Евгеньевич, Антоновский Дмитрий Иванович.

2. 73-я городская легкоатлетическая эстафета, посвященная 78-й годовщине освобождения города Тирасполь от немецко-фашистских захватчиков – 12.04.2023 г.

41 команды, 779 спортсменов – такая количественная характеристика нынешней эстафеты, 6 забегов, посвящённых воинам-освободителям 37 армии 3 Украинского фронта!



Спортивно-игровая программа «Солнечный круг – 2023» - 03.06.2023 г. на всех площадках Екатерининского парка города Тирасполь прошёл большой праздничный фестиваль «Творчество Детства», посвящённый Международному Дню защиты детей! Юные тираспольчане, которые выбрали своим любимым занятием спорт приняли участие в спортивно-игровой программе «Солнечный круг – 2023», подготовленной коллективами спортивных школ города и которая успешно прошла на площадках спортивно-оздоровительного комплекса Екатерининского парка.









Спортивно-праздничная программа «Солнечный круг-2023», посвященная Дню защиты детей.

МУ «Управление по физической культуре и спорту г. Тирасполь» принимало участие в организации мероприятия «Семья Президента за здоровый образ жизни» 9 и 10 июня 2023 года в городе Тирасполе регаты по гребле на лодках класса «Дракон». Оказало содействие в рамках своей компетенции в проведении регаты на городском пляже города Тирасполя, по согласованию с Государственной службой по спорту ПМР, обеспечило участие рулевых на тренировках и на регате, оказало содействие в подготовке и проведении концертно-развлекательной программы.











28 Кубок мира по кикбоксингу WAKO



Чемпионат по плаванию



Международный рейтинговый турнир по Тхэквондо BT TURKISH OPEN G-2



Ромашковые старты – 2023. Папа, мама, я – спортивная семья», посвященному Дню семьи, любви и верности



Чемпионат Европы по Олимпийским категориям, Тхэквондо ВТ



Чемпионат Европы по кикбоксингу WAKO среди кадетов и юниоров



VI Международный турнир по спортивной акробатике «International Budapest Cup»



Открытый чемпионат по кикбоксингу





Тирасполь-sport-2023



Международный турнир по художественной гимнастике «ARAD TROPHY»



На прошедшем рейтинговом турнире G-1 по Тхэквондо в Бухаресте приднестровские спортсмены завоевали две бронзовые награды



Международные соревнования по спортивной акробатике «Кубок Дружба».



На ринге столичной школы борьбы и бокса прошли соревнования чемпионата и первенства ПМР по боксу

Присвоение спортивных разрядов, званий на основании требований Положения «О Единой Республиканской спортивной классификации Приднестровской Молдавской Республики»

По итогам выступления спортсменов подведомственных учреждений в соревнованиях за 2023 год в соответствии с требованиями Единой республиканской спортивной классификации Приднестровской Молдавской Республики было присвоено:



Наименование звания	Декабрь 2023 года	ФИО	Вид спорта
МС МК	4	Черновол Илья Евгеньевич	греко-римская борьба
		Усков Сергей Павлович	тхэквандо
		Измайлов Геннадий Геннадьевич	спортивная акробатика
		Богатая Арина Константиновна	спортивная акробатика
МС ПМР	5	Тымусяк Дарья Михайловна	плавание
		Матроницкий Александр Денисович	гребля академическая
		Деревяга Михаил Александрович	гандбол
		Лапенков Дмитрий Павлович	гандбол
		Руснак Максим Александрович	гандбол
КМС	75	Потапов Тимур Владимирович	каратэ
		Лиходей Кирилл Викторович	плавание
		Чертыковцев Кирилл Максимович	плавание
		Москаленко Иван Евгеньевич	плавание
		Данко Иван Иванович	плавание
		Маковей Дмитрий Витальевич	плавание
		Долинский Владимир Сергеевич	бейсбол
		Доага Леонид Эдуардович	бейсбол
		Зингер Игорь Юрьевич	бейсбол
		Маринчук Максим Александрович	бейсбол
		Семенцул Кирилл Валерьевич	бейсбол
		Пульбере Александр Андреевич	спортивная акробатика
		Филипенко Богдан Сергеевич	спортивная акробатика
		Роташнюк Иван Андреевич	дзюдо
		Мокрянский Владислав Вадимович	Спортивная акробатика
		Губин Дмитрий Олегович	шахматы
		Комарницкая Екатерина Евгеньевна	шахматы
		Гурецкий Кирилл Денисович	шахматы
		Боярьская Малена Александровна	бадминтон
		Мокан София Витальевна	бадминтон
		Иллензеер Роман Михайлович	бадминтон
		Григоровский Кирилл Андреевич	легкая атлетика
		Аврамов Александр Геннадьевич	гандбол
		Ганоль Виктор Николаевич	шашки
		Дейнеко Евгения Александровна	плавание
		Соколовская Дарья Вячеславовна	плавание
		Беджанян Даниил Артурович	плавание
		Мындру Богдан Андреевич	плавание
		Раецкий Тимур Владимирович	плавание
		Митрифаненко Кира Андреевна	спортивная акробатика
		Попович Ева Васильевна	спортивная акробатика
		Шубодерова Мария Павловна	художественная гимнастика
		Савинова Злата Олеговна	спортивное ориентирование
		Носенко Виктория Олеговна	спортивное ориентирование
		Еременко Игорь Вадимович	спортивное ориентирование
		Гребенщиков Ярослав Олегович	гребля на байдарках и каноэ
		Ненько Максим Александрович	гребля на байдарках и каноэ
		Драга Владислав Александрович	кикбоксинг
		Добчик Егор Александрович	волейбол
		Радовский Иван Юрьевич	волейбол
		Бошняга Дмитрий Дмитриевич	волейбол
		Дидорчук Даниил Вадимович	волейбол
		Росовский Сергей Сергеевич	шашки
		Дижинарь Артем Александрович	футбол
		Думенко Роман Романович	футбол

		Игнатов Даниил Александрович	футбол
		Костин Владислав Вячеславович	футбол
		Грещук Станислав Романович	футбол
		Ковальский Николай Михайлович	футбол
		Коваль Никита Тарасович	футбол
		Гоян Аделина Александровна	художественная гимнастика
		Шляховенко Игорь александрович	самбо
		Калин Кирилл Вадимовичс	греко-римская борьба
		Шамашко Анатолий Анатольевич	греко-римская борьба
		Фортуна Станислав Александрович	вольная борьба
		Богданов Герман Игоревич	вольная борьба
		Шапошник Павел Олегович	греко-римская борьба
		Брагаренко Станислав Олегович	плавание
		Ментей Иван Анатольевич	гребля на байдарках и каноэ
		Ковальчук Ярослав Сергеевич	спортивная акробатика
		Великаненко Николета Игоревна	спортивная акробатика
		Кравец Даниил Владимирович	дзюдо
		Крыжановский Игнат Алексеевич	дзюдо
		Матвеев Иван Александрович	дзюдо
		Николаев Игорь Сергеевич	дзюдо
		Куемжи Данил Леонидович	тяжелая атлетика
		Шакалов Юрий Игоревич	греко-римская борьба
		Чекан Никита Александрович	греко-римская борьба
		Демченко Александр Сергеевич	бадминтон
		Чайка Варвара Андреевна	бадминтон
		Байбусова Милена Дмитриевна	бадминтон
		Головей Кирилл Иванович	бадминтон
		Гросу Николай Константинович	шашки
		Павлова Юлия Владимировна	волейбол
		Туртурика Валерия Валерьевна	волейбол
I	116	Байбусова Милена Дмитриевна	бадминтон
		Глицкевич Ева Олеговна	бадминтон
		Иллензеер Роман Михайлович	бадминтон
		Сыпчу Алина Вадимовна	бадминтон
		Попаз Никита Владимирович	шахматы
		Щвец Виктор Алексеевич	шахматы
		Вареха Ярослав Вячеславович	шахматы
		Кодымский Даниил Андреевич	плавание
		Кристя Тимофей Тимофеевич	легкая атлетика
		Беджанян Денис Артурович	плавание
		Крылов Максим Александрович	бейсбол
		Атланов Владислав Александрович	бейсбол
		Голосной Денис Викторович	бейсбол
		Мухин Дионис Александрович	бейсбол
		Мухин Владислав Александрович	бейсбол
		Павлов Максим Мухамедович	бейсбол
		Порядин Владислав Сергеевич	бейсбол
		Трегубчак Павел Александрович	бейсбол
		Шамис Назар Иванович	бейсбол
		Штирбул Роман Сергеевич	бейсбол
		Янов Роман Александрович	спортивная акробатика
		Сафонова Ксения Дмитриевна	спортивная акробатика
		Хвощевский Арсений Аркадьевич	спортивная акробатика
		Тихомирова Дарья Константиновна	спортивная акробатика
		Пержан Ольга Сергеевна	спортивная акробатика
		Продиус Никита Сергеевич	спортивная акробатика
		Утюмов Артем Дмитриевич	спортивная акробатика
		Робу Полина Денисовна	спортивная акробатика
		Ковальчук Ярослав Сергеевич	спортивная акробатика

		Матвеев Иван Александрович	дзюдо
		Николаев Игорь Сергеевич	самбо
		Андреев Дмитрий Игоревич	баскетбол
		Арнаут Дмитрий Анатольевич	баскетбол
		Гиска Артем Владимирович	баскетбол
		Зайт Эдвард Лион	баскетбол
		Иванов Андрей Иванович	баскетбол
		Клименко Александр Андреевич	баскетбол
		Шарков Арсчений Артурович	баскетбол
		Омельянов Владислав Вадимович	бейсбол
		Бордияну Даниил Игоревич	шахматы
		Турченко Назар Дмитриевич	бадминтон
		Ткаченко Станислав Юрьевич	шашки
		Никитин Павел Васильевич	шашки
		Евтодиенко Виктор Деодорович	шахматы
		Чебаненко Максим Денисович	шахматы
		Чайка Варвара Андреевна	бадминтон
		Липинская Ирина Алексеевна	бадминтон
		Каневский Алексей Константинович	легкая атлетика
		Пашулие Алексей Константинович	легкая атлетика
		Шамис Назар Эдуардович	легкая атлетика
		Черкес Никита Витальевич	легкая атлетика
		Власюк Александр Юрьевич	тяжелая атлетика
		Николенко Евгений Ивановичс	плавание
		Кузук Дмитрий Иванович	легкая атлетика
		Кликич Дмитрий Юрьевич	шашки
		Здюмаев Николай Александрович	шашки
		Пастухов Владислав Валерьевич	велоспорт
		Николаев Глеб Геннадьевич	велоспорт
		Науменко Максим Петрович	гандбол
		Бутенко Всеволод Максимович	гандбол
		Николаев Глеб Геннадьевич	гандбол
		Бабина Камила Валерьевна	гандбол
		Гараба Валерия Денисовна	гандбол
		Гончарова Валерия Валентиновна	гандбол
		Гуцу Анастасия Сергеевна	гандбол
		Колос Анастасия Васильевна	гандбол
		Левченко Мария Николаевна	гандбол
		Мерданич Мария Дмитриевна	гандбол
		Намашко Дарья Александровна	гандбол
		Павлова Латифа Юрьевна	гандбол
		Покер Алиса Сергеевна	гандбол
		Чебан Анна Станиславовна	гандбол
		Вчина Анастасия Алексеевна	гандбол
		Вандровская София Михайловна	гандбол
		Деркаченко Афродита Ивановна	гандбол
		Николаева Анна Николаевна	гандбол
		Павлова Ирина Викторовна	гандбол
		Фанина Маргарита Романовна	гандбол
		Филипович Виктория Александровна	гандбол
		Цуркан Арина Викторовна	гандбол
		Андреева Диана Михайловна	шашки
		Гросул Егор Вадимович	шашки
		Мутиоглу Мелисса Адемовна	шашки
		Руденко Сергей Юрьевич	шашки
		Серафимович Иван Вячеславович	шашки
		Аношкин Максим Вячеславович	самбо
		Мурашов Богдан Сергеевич	дзюдо
		Толмач Олег Олегович	плавание
		Ментей Иван Анатольевич	гребля на байдарках и каноэ

		Ефремов Егор Владимирович	велоспорт
		Погорельный Яков Владиславович	велоспорт
		Несвященко Артем валерьевич	спортивная акробатика
		Глек Анастасия Андреевна	художественная гимнастика
		Прохоренко Анастасия Викторовна	художественная гимнастика
		Василакин Виктор михайлович	велоспорт
		Криницкий Владислав Сергеевич	велоспорт
		Осипенко Никита Олегович	кикбоксинг
		Большаков Артем Сергееви	футбол
		Игнатов Никита Александрович	футбол
		Кырнац Максим Сергеевич	футбол
		Нихаев Прохор Павлович	футбол
		Обыскалов Сергей Александрович	футбол
		Стамова Анастасия Олеговна	художественная гимнастика
		Прохоренко Ксения Викторовна	художественная гимнастика
		Алифанова Мария Витальевна	художественная гимнастика
		Разуваева Ольга Витальевна	художественная гимнастика
		Маркова Анна Григорьевна	художественная гимнастика
		Морарь Никиоль Юрьевна	художественная гимнастика
		Бурлак Глеб Васильевич	греко-римская борьба
		Ямбогло Роман Николаевич	борьба самбо
		Зверянский Раду Александрович	шашки
		Кикук Иван Александрович	легкая атлетика
		Савицкий Игорь Игоревич	дзюдо
		Думанский Роман Александрович	гребля на байдарках и каноэ
		Жиркова Варвара Константиновна	гребля на байдарках и каноэ
		Кочанжи Владимир Константинович	легкая атлетика
		Сандул Владимир Васильевич	бадминтон

Количество обучающихся (учащихся) в том числе: девочек, мальчиков

Вид спорта	Мальчиков	Девочек	Итого
Баскетбол	88	-	88
Гандбол	138	99	237
Волейбол	22	38	60
Регби	49	-	49
Бейсбол	106	9	115
Легкая атлетика	202	175	377
Тяжелая атлетика	55	3	58
Бадминтон	44	65	109
Велоспорт	58		58
Настольный теннис	11	3	13
Теннис	5	14	19
Шахматы	171	49	220
Шашки	44	20	64
Акробатика спортивная	76	76	152
Художественная гимнастика		94	94
Прыжки на батуте	24	6	30
Футбол	184	82	266

Греко-римская борьба	166	0	166
Борьба дзюдо	213	44	257
Вольная борьба	149	1	150
Бокс	187	24	211
Кикбоксинг	63	0	63
Гребля на байдарках и каноэ	70	10	80
Академическая гребля	64	9	73
Стрельба из лука	15	10	25
Пулевая стрельба	14	6	20
Спортивное ориентирование	7	3	10
Спортивный туризм	47	25	72
Плавание	127	93	220

Наполняемость групп в подведомственных учреждениях

Вид спорта	СОГ	НП-1	НП-2	НП-3	УТ-1	УТ-2	УТ-3	УТ-4	УТ-5	СС-1	СС-2	СС-3	ВСМ-1	ВМС – св. 1	ИТОГО
Баскетбол		-	14	-	17	20	-	-	21	8	-	8	-	-	88
Бейсбол		45	-	14	14	14	12	-	-	8	-	8	-	-	115
Волейбол		-	31	16	-	13	-	-	-	-	-	-	-	-	60
Гандбол		63	32	31	25	12	12	33	-	16	-	-	7	6	237
Регби		-	15	34	-	-	-	-	-	-	-	-	-	-	49
Легкая атлетика		96	46		37	91	22	34		5	20	3	3	20	377
Тяжелая атлетика	13	11			23	11									58
Шашки			2				1	1							4
			41				10	13							64
Шахматы		3	4		4		1	1		1	1				15
		53	63		64		10	11		10	9				220
Настольный теннис					1										1
					13										13
Теннис	1														1
	19														19
Велоспорт		2	1				1			1			1		6
		28	14				8			5			3		58
Бадминтон		3			2			1			1	1			8
		53			27			12			8	9			109
Акробатика спортивная			44	33	21	9	12		18		7	6		2	152
Художественная гимнастика		14	13	19		9	12	8		19					94
Прыжки на батуте		14			16										30
Футбол		68	17	14	31	36	36	26	14	24					266
Греко-римская борьба	41	19	18	21	0	16	0	13	0	10	8	7	7	6	166
Борьба дзюдо	20	41	29	63	33	16	31	13	0	0	11	0	0	0	257
Вольная борьба	22	15	34	11	16	13	0	14	0	14	6	0	0	5	150
Бокс	0	11	63	15	25	0	41	24	9	0	9	10	0	4	211
Кикбоксинг	20	0	0	15	0	0	18	0	0	0	10	0	0	0	63
Гребля на байдарках и каноэ					10	20	24		8			8		10	80
Академическая гребля		14	25	9				7	8			3		67	73

Стрельба из лука			14					11							25
Пулевая стрельба		13				7									20
Спортивное ориентирование												5		5	10
Спортивный туризм		16	26	12		10	8								72
Плавание		56	60	36	40		10			10			6	2	220

Наполняемость групп в подведомственных учреждениях

В учреждениях спортивной направленности учебно-тренировочные занятия проводятся в 298-и группах с общим количеством занимающихся 3352 человек.



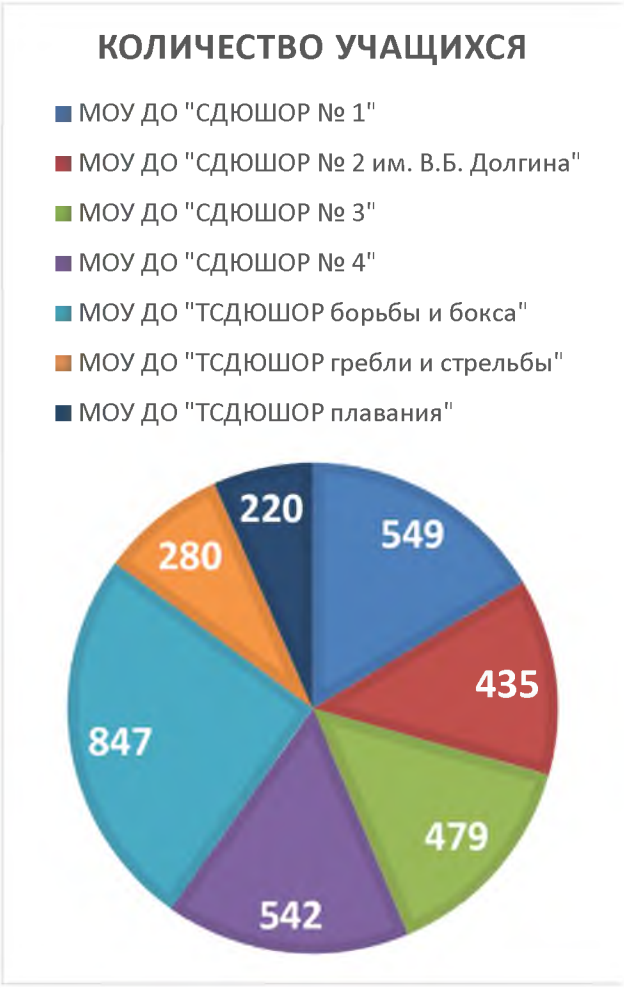

Работа сайта МУ «УФК и С г. Тирасполь» и подведомственных учреждений.

В целях информирования общественности о спортивных результатах спортсменов города Тирасполь на сайте МУ «Управление по физической культуре и спорта г. Тирасполь» (https://www.tirassport.org/).было опубликовано более 450 статей информационной, популяризационной и исторической направленности. Размещена информация о тренировочных буднях спортсменов и их тренеров; поздравления граждан ПМР со знаменательными и памятными датами и другое. Интерес к данным материалам остаётся стабильно высоким. Основная масса новостей поделена на разделы "Люди спорта", "События", "По

труду и честь", "Спортивное мастерство". Дата основания сайта tirassport.org 14.11.2012г. Основное меню поделено на разделы:

- Главная - Где всегда можно ознакомиться с последними новостями спортивной направленности;

- Управление - Раздел "Управление" содержит список сотрудников и их должностей;

- Подведомственные учреждения - В данном разделе можно ознакомиться с информацией по школам:

МОУ ДО «СДЮШОР № 1»
МОУ ДО «СДЮШОР №2 им. В.Б. Долгина»
МОУ ДО «СДЮШОР № 3»
МОУ ДО «СДЮШОР № 4»
МОУ ДО «ТСДЮШОР борьбы и бокса»
МОУ ДО «ТСДЮШОР гребли и стрельбы»
МОУ ДО «ТСДЮШОР плавания»
МУ СОЛ «С П А Р Т А К»

- Платные услуги - Спортивные школы города Тирасполь предоставляют свои спортивные сооружения и площадки для занятий спортом всем желающим, в том числе и на платной основе;

- Контакты - В данном разделе можно найти контактные данные МУ «Управление по физической культуре и спорту г. Тирасполь», а также воспользоваться формой обратной связи;

- Фотогалерея - позволяет произвести просмотр фотоотчёта выбранного мероприятия.

Средняя посещаемость сайта управления за 2023 год составила 6,5 тысяч человек.



Анализ кадрового потенциала

Учреждение	а) Количество штатных единиц		б) Профильное образование		в) Образов-е не соотв. требов. ЕКС	г) Категория		
	По штату	Фактически	Высшее	Среднее		Высшая	I	II
1	*2*	*3*	*4*	*5*	*6*	*7*	*8*	*9*
МУ «УФК и С г. Тирасполь»	20,5	18,75	13	7	0			
МОУ ДО «СДЮШОР № 1»	57,50	52	22	3	6	7	5	8
МОУ ДО «СДЮШОР № 2 им В.Б. Долгина»	87,5	75	43	2	6	5	13	5
МОУ ДО «СДЮШОР № 3»	52,75	47	22	2	4	5	7	3
МОУ ДО «СДЮШОР № 4»	54,5	53,3	30	20	-	3	10	6
МОУ ДО «ТСДЮШОР борьбы и бокса»	70,25	62	33	1	-	13	8	6
МОУ ДО «ТСДЮШОР гребли и стрельбы»	82,25	76,83	23	1	4	12	3	4
МОУ ДО «ТСДЮШОР плавания»	46,5	40	17	2	19	4	4	2
МУ «СОЛ «Спартак»	8	7,5			1			
ИТОГО:	**479,75**	**432,38**	**203**	**38**	**40**	**49**	**50**	**34**

- высшее профильное у 203 сотрудников,
- среднее профильное у 38 сотрудников,
- образование не соответствующее требованиям ЕКС у 40 сотрудников, из них 11 человек являются студентами и 7 человека являются Мастерами спорта ПМР.

Квалификационные категории имеются у 133 сотрудников
- высшая у 49 сотрудников
- первая у 50 сотрудников
- вторая у 34 сотрудников

3. Взаимодействие МУ «УФК и С г. Тирасполь с подведомственными учреждениями и другими организациями

Работа МУ «Управление по физической культуре и спорту г. Тирасполь» осуществлялась в рамках утвержденного Единого календарного плана спортивных и спортивно-массовых мероприятий Приднестровской Молдавской Республики на 2023 год во взаимодействии со всеми организациями физкультурно-спортивной направленности города Тирасполь, республиканскими федерациями по видам спорта, Государственной службой по спорту Приднестровской Молдавской Республики.

В городе Тирасполь сложилась устойчивая система функционирования сферы физической культуры и спорта, в том числе детско-юношеского спорта, массового спорта, спорта высших достижений и лиц с ограниченными возможностями здоровья.

4. Документационное обеспечение деятельности МУ «УФК и С г. Тирасполь» и подведомственных учреждений

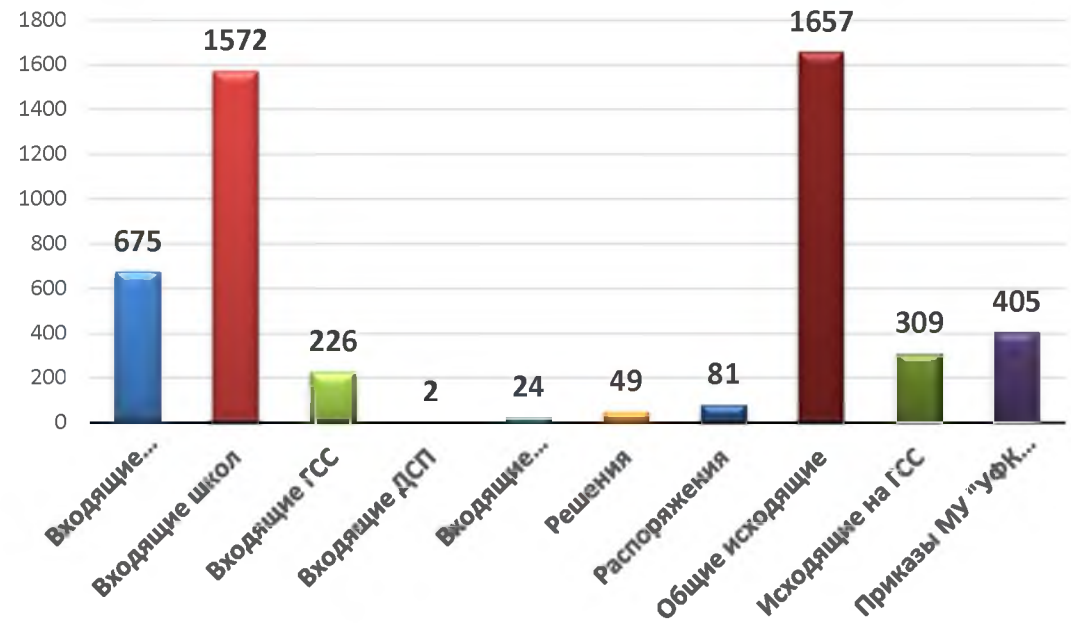

5. Общие выводы по работе МУ «УФК и С г. Тирасполь» и подведомственных учреждений

Результаты проверки спортивных школ показали, что работу по основным направлениям деятельности можно признать удовлетворительной.

Сохранен контингент учащихся, план подготовки спортсменов выполняется, участие ведущих спортсменов на соревнованиях различного уровня, в том числе международных отмечено высокими результатами.

Необходимо:

– усилить контроль посещаемости учебно-тренировочных занятий, особенно в группах начальной подготовки и учебно-тренировочного этапа 1-2 года обучения;

– обеспечить исполнение Плана-календаря и участия спортсменов, особенно начинающих, в спортивных, спортивно-массовых, физкультурно-массовых мероприятиях, проводимых как в учреждениях спортивной направленности, так и в общегородских, общереспубликанских мероприятиях.

В системе физической культуры и спорта **г. Днестровска** функционирует 1 спортивная школа, в которой проводятся занятия по 8 видам спорта (2022 год – 8 видов).

По состоянию на декабрь 2023 года численность работников в сфере физической культуры и спорта по г. Днестровск составляет 28 человек, из них тренеров-преподавателей – 14 человек (50% от общей численности) за 12 месяцев

2023 года – 29 человек, из них 16 тренеров-преподавателей (55 % от общей численности).









Количество учащихся в группах спортивной школы г. Днестровска в отчетном периоде 2023 года составляет 422 человека (2022 года – 430 человек).

За 12 месяцев 2023 года было проведено 67 спортивных мероприятий и соревнований различного уровня (2022 год - 65 мероприятий), по итогам которых спортсменами г. Днестровска было завоевано 279 медалей, из них золотых медалей - 132, серебренных – 89, бронзовых – 58 медалей (2022 год было завоевано 112 медалей из них: золотых медалей - 93, серебряных 70, бронзовых – 48 медалей).



За отчетный период финансирование из средств местного бюджета составило 1 394,25 тыс. руб. (2022 год – 1 229,05 тыс. руб.).

Средняя заработная плата работников в сфере физической культуры и спорта по г. Днестровск за 12 месяцев 2023 года составила 3,21 тыс. руб. (2022 г. – 2,58 тыс. руб.); средняя заработная плата тренеров - преподавателей – 3,95 тыс. руб., (2022 год – 2,86 тыс. руб.).











СОЦИАЛЬНАЯ ЗАЩИТА

Направления работы Управления социального развития:

1.	Реализация государственной политики в области социальной защиты престарелых граждан, инвалидов, семей с несовершеннолетними детьми, а также нуждающихся в социальной поддержке иных нетрудоспособных групп населения, проживающих на территории города Тирасполь и села Кременчуг
2.	Осуществление мониторинга социально-экономического положения отдельных групп населения, анализ на его основе состояния социальной поддержки граждан старшего поколения, инвалидов, профилактики детской беспризорности и безнадзорности, положения семьи и прогнозирование путей развития социальной защиты
3.	Осуществление межотраслевой координации в области социальной защиты населения с Министерством социальной защиты и труда Приднестровской Молдавской Республики
4.	Подготовка в пределах своей компетенции письменных заключений и аналитической информации в вышестоящие инстанции
5.	Организация исполнения нормативных актов Приднестровской Молдавской Республики в области социального развития
6.	Координация деятельности: МУ «УК г. Тирасполя», МУ «УФКС г. Тирасполя», МУ «УНО г. Тирасполя», МУ «Дом-интернат для престарелых граждан и инвалидов», МУ «Служба социальной помощи на дому», отдела ЗАГС, Городского молодежного центра
7.	Организация работы Комиссии по социальным вопросам, Общественного Совета, Опекунского Совета, Городского молодежного совета, Аппарата Комиссии по защите прав несовершеннолетних, Штаба Добровольных народных дружин, Комиссии по распределению путевок на оздоровление и диспансеризацию в ОАО «Тираспольская физиотерапевтическая поликлиника»
8.	Проведение обследования жилищно-бытовых условий заявителей с целью оказания материальной помощи
9.	Сотрудничество с БФ «Гуманность и справедливость» в проведении акций по сбору средств для нуждающихся граждан и их распределение
10.	Обеспечение информационного сопровождения городских мероприятий, освещение проводимых мероприятий и благотворительных акций на официальном сайте Государственной администрации, газете «Днестровская правда», социальных сетях
11.	Организация помощи людям, попавшим в трудную жизненную ситуацию
12.	Реализация Программы по обеспечению дровами незащищенных малообеспеченных категорий граждан
13.	Выдача подарков от Президента ПМР для новорожденных и подготовка отчетов по ним

Служба социальной помощи города Тирасполь

МУ «Служба социальной помощи города Тирасполь» за 12 месяцев 2023 года осуществляло на территории города Тирасполя, города Днестровска и с. Кременчуг организационную и практическую деятельность по оказанию различных видов социальной помощи гражданам, нуждающимся в посторонней помощи, подготовку документов для определения граждан в стационарные учреждения социальной защиты.

Основным предназначением деятельности учреждения является организация жизни пожилого человека, оказание социальной помощи, проявление заботы о людях преклонного возраста и инвалидах на уровне государства.

За 2023 год учреждением проделана большая работа по выявлению и постановке на учет одиноко проживающих граждан и инвалидов, нуждающихся в социальной помощи, улучшения качества их обслуживания.

На учёте в учреждении по состоянию на 01.01.2024 г. состоят 320 обслуживаемых (в т.ч. в с. Кременчуг – 3 чел., в г. Днестровск – 45 чел.).

За каждым социальным работником закреплено 9 обслуживаемых лиц. Посещения осуществляются 3 раза в неделю. Услуги обслуживаемым лицам оказываются в соответствии с Перечнем гарантированных государством социальных услуг.

№ п/п	Категория населения	Численность престарелых граждан и инвалидов, получивших социальную помощь в форме надомного обслуживания (чел.)			
		2022 г.	**2023 г.**		
				бесплатно	платно
1	2	3	4	5	6
1.	Всего на обслуживании (чел.)	334	320	194	126
1.1.	в т.ч. лицо пенсионного возраста	166	151	81	70
1.2.	участник ВОВ, в т.ч. инвалид ВОВ	5	5	4	1
1.3.	вдова погибшего (умершего) инвалида ВОВ, участника ВОВ	3	5	5	-
1.4.	участник боевых действий по защите ПМР	6	2	1	1
1.5.	участник защиты ПМР	1	2	2	-
1.6.	лица, пострадавшие от политических репрессий	1	1	1	-
1.7.	бывшие узники фашизма	1	1	1	-
1	2	3	4	5	6
1.8.	дети войны	68	74	44	30
1.9.	труженик тыла	4	5	5	-
2.	Инвалиды, всего	77	74	50	24
2.1.	в т.ч. инвалид 1 гр.	36	37	25	12
2.2.	инвалид 2 гр.	28	34	24	10
2.3.	инвалид 3 гр.	2	3	1	2
3.	Принято на учет (чел.)	85	80	41	39
4.	Снято с учета (чел.)	89	95	30	65
5.		Численность престарелых граждан и инвалидов обратившихся			
			2023г.		

5.1.	за социальной помощью (чел.)	180	159	76	83
	в т.ч. Тирасполь		129	73	56
	Днестровск		30	3	27
5.2.	состоят в очереди	28	35	13	22
	в т.ч. Тирасполь		15	10	5
	Днестровск		20	3	17
5.3.	по вопросу оформления в стационарные учреждения социальной защиты (чел.)	28	28	6	22
	из них: получившие путевки	8	12	3	9
6.		Количество оказанных социальных услуг в соответствии с Перечнем гарантированных государством социальных услуг			
		2022г.	**2023г.**		
6.1.	г. Тирасполь и с. Кременчуг	120703	121006	67392	53614
6.2.	г. Днестровск	16727	16298	7236	9062
	Всего:	137470	137304	74628	62676

1	2	3	4
7.		Состав работников	
7.1.	по штату (ставок) г. Тирасполь	40,0	40,0
7.1.1.	среднесписочный состав	40	40
7.1.2.	из них соцработники	32	32
7.1.3.	принято	12	5
7.1.4.	уволено	15	5
7.2.	по штату (ставок) г. Днестровск	6,0	6,0
7.3.	из них соцработники г. Днестровск	5	5

Социальные работники ведут следующую отчётную документацию:

- ежемесячный отчёт о выполнении планов-графиков по оказанию социальной помощи;

-исполнение Памятки «О ведении отчётной документации» и Памятки «О ведении расчётов с обслуживаемыми лицами».

Специалистами по социальной работе, в соответствии с утвержденными Графиками проверок, проводится контроль деятельности социальных работников, осуществляются выходы на участки для опроса обслуживаемых граждан. За отчетный период проверено 37 социальных работника (г. Тирасполь и г. Днестровск), осуществлен 697 выходов. Замечаний и жалоб на качество оказываемых социальных услуг не выявлено.

Специалистами по социальной работе за отчетный период, с выходом по месту жительства заявителей, заключено 80 договоров на бесплатное и платное надомное обслуживание.

По поручениям вышестоящих органов власти проводятся проверки и составляются акты условий проживания граждан. За 12 месяцев 2023 года составлено 53 таких акта, за аналогичный период 2022 года – 62 акта

За 12 месяцев 2023 года для исполнения поступило 267 документа. Все документы исполнены с соблюдением сроков.

МУ «ДОМ-ИНТЕРНАТ ДЛЯ ПРЕСТАРЕЛЫХ ГРАЖДАН И ИНВАЛИДОВ Г. ТИРАСПОЛЯ»

МУ «Дом – интернат для престарелых граждан и инвалидов г. Тирасполя» - учреждение, предоставляющее гражданам пожилого возраста, имеющим ограничения жизнедеятельности, социальное обслуживание в стационарной форме, включая оказание социально-бытовых, социально-медицинских, социально-правовых услуг.

Главная цель деятельности учреждения – продление активного долголетия, сохранение способности к самообслуживанию подопечных, качественный долговременный уход за гражданами пожилого возраста и инвалидами.

Вся работа по достижению этой цели направлена на решение следующих задач:

- индивидуальный подход к оказанию социальных услуг;
- медико-социальная, психологическая и лечебно-трудовая реабилитации людей пожилого возраста;
- адаптация пожилых людей в новых социальных условиях.

Одним из основных направлений деятельности учреждения является создание для граждан наиболее адекватных их возрасту и состоянию здоровья условий жизнедеятельности, приближенных к домашним. Важную роль играет проведение реабилитационных мероприятий медицинского, социального и лечебно-трудового характера, обеспечение ухода и медицинской помощи, организация их отдыха и досуга.

За отчетный период в учреждение поступило 10 человек, из которых: по договору стационарного обслуживания - 2 чел.; по договору возмездного оказания услуг – 8 чел. За этот же период прошлого года в учреждение поступило 16 человек, из которых: по договору стационарного обслуживания- 2 чел., по договору возмездного оказания услуг - 14 чел.

За отчетный период выбыло 15 чел., в том числе: в связи со смертью – 7 чел. За аналогичный период прошлого года из учреждения выбыло 7 чел., в том числе: в связи со смертью – 7 чел.

По состоянию на 01.01.2024 года численность проживающих составляет 43 человек, из которых: по договору стационарного обслуживания -13 чел.; по договору возмездного оказания услуг - 30 чел.

Из общей численности проживающих:

а) лежачих - 15 чел.

б) ходячих - 22 чел.

в) плохо передвигающихся - 4 чел.

г) колясочники – 2 чел.

д) мужчин - 23 чел.

е) женщин - 20 чел.

В 2023 году численность проживающих составляла 44 человек, из которых: по договору стационарного обслуживания - 13 чел.; по договору возмездного оказания услуг - 31 чел.

1. ФИНАНСОВАЯ И ХОЗЯЙСТВЕННАЯ ДЕЯТЕЛЬНОСТЬ УЧРЕЖДЕНИЯ.

МУ «Дом – интерната для престарелых граждан и инвалидов г. Тирасполя» находится в ведомственном подчинении Государственной администрации г. Тирасполя и г.Днестровска.

Целями деятельности учреждения является осуществление управленческих, социальных, социально-бытовых, социально-медицинских и иных функций некоммерческого характера.

Источниками финансирования учреждения являются:

- средства местного бюджета;
- средства, полученные за пребывание постояльцев, находящихся на платной основе;
- средства, поступившие на счет сумм по поручениям в виде разницы между назначенными и выплаченными пенсиями граждан, проживающих в доме-интернате (плата за стационарное обслуживание в размере до 75 % от дохода постояльцев).

В соответствии с утвержденным решением Государственной администрации города Тирасполя и города Днестровска планом финансово-хозяйственной деятельности на 2023 год, ассигнования учреждения по коду функциональной классификации **1703** на 2023 г., составили 1 301,08 тыс. руб.

По состоянию на 01.01.2024 г., расходы местного бюджета профинансированы в сумме 1 172,93 тыс. руб., или 90,15 % к утвержденному плану:

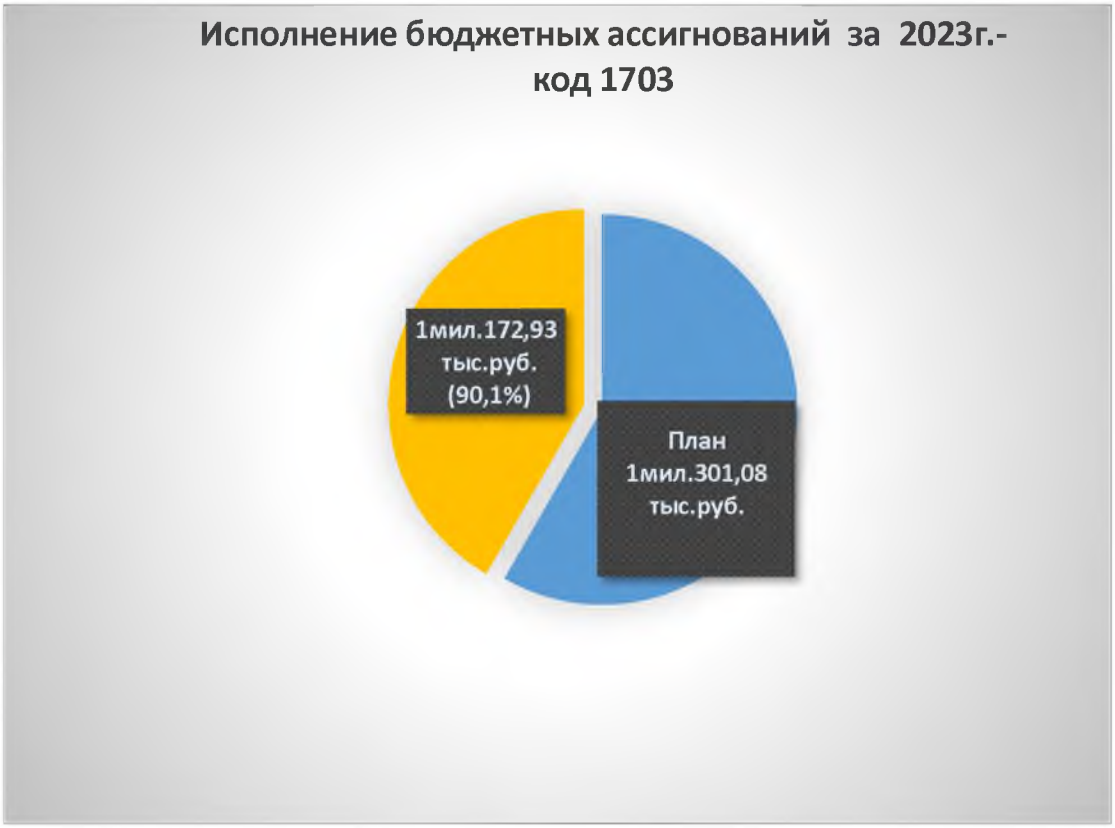

Основной удельный вес (65,9 %) в структуре расходов на содержание учреждения составляют расходы на оплату труда (674,39 тыс.руб.) и отчисления взносов в Единый фонд социального страхования (182,43 тыс. руб.).

Средняя заработная плата по учреждению за 2023г. составила 2,8 тыс. руб.

Расходы на оплату коммунальных услуг составили - 74,05 тыс.руб.

Затраты на приобретение продуктов питания, согласно норм питания для граждан пожилого возраста, находящихся на социальном обслуживании в доме-интернате – 107,67 тыс.руб.

Расходы по другим статьям составили:

- на приобретение медикаментов для оказания медицинской помощи в объеме базовой программы обязательного медицинского страхования граждан затрачено – 37,63 тыс. руб.;

- на оплату услуг связи – 2,51 тыс. руб.;

- на приобретение хозяйственных товаров, на приобретение прочих расходных материалов, информационные услуги составили 56,22 тыс. руб.;

- на приобретение предметов длительного пользования затрачено 18,91 тыс. руб.

За 2023 г., по состоянию на 1.01.2023 г., учреждением получены доходы в сумме 1875.01 тыс. руб., в том числе:

- на счёт сумм по поручениям поступило средств от приносящей доход деятельности (плата за стационарное обслуживание в размере 75 % пенсии проживающих) в сумме - 205.05 тыс. рублей;

- на специальный бюджетный доходный счет - доходы от оказания платных услуг согласно Перечню дополнительных социальных услуг - 1 669,96 тыс. руб.

Сумма расходов на 1.01.2024 г., составила – 1 182,55 тыс. руб., в том числе:

- на выплату заработной платы – 570,21 тыс. руб.;

- начисления на заработную плату – 140,24 тыс. руб.;

- на приобретение медикаментов для оказания медицинской помощи в объеме базовой программы обязательного медстрахования граждан – 60,97 тыс. руб.;

- на приобретение продуктов питания, согласно нормам питания для граждан пожилого возраста, находящихся на социальном обслуживании - 125.39 тыс. руб.;

- затраты по услугам связи составили - 3.5 тыс. руб.;

- оплата коммунальных услуг составила - 96,39 тыс. руб.;

- на содержание автотранспорта - 19.46 тыс. руб.;

- на приобретение чистящих, моющих средств, хозяйственных товаров и ОС – 152,99 тыс. руб.;

- сопровождение бухгалтерской программы 1С - 13,40 тыс. руб.

По состоянию на 01.01.2024 г. бюджетные ассигнования освоены в сумме 1 172,92 тыс. руб., или на 90,15 %, по специальному бюджетному счету – 1 182,54 тыс. руб., или на 62,44 %.

2. КАДРОВАЯ РАБОТА

Структура учреждения состоит из 5 отделений: административно-управленческий аппарат (5,5 штатных единиц), социально-трудовая реабилитация и культурно-массовое обслуживание (1,5 штатных единиц), отделение медицинской реабилитации (19 штатных единиц), организация

питания пищеблок (5,5 штатных единиц), хозяйственная часть (12,5 штатных единиц).

Общая штатная численность сотрудников учреждения составила 44 штатные единицы.

Списочный состав составляет 36 человека, из которых 34 - основные работники и 1 – внешний совместитель:

- 1 основной работник находится в отпуске по уходу за ребенком до трех лет.

С 01.01.2023 г. по 31.12.2023 г. было принято на работу 31 человек и 31 человек уволено.

В отделении медицинской реабилитации занято 12,0 штатных единиц.

Старший и средний медицинский персонал (7 человек) укомплектован кадрами, имеющими: высшее медицинское образование – 1 человек, среднее специальное образование – 6 человек. Младший медицинский персонал – 5 человек (это санитарки палатные, санитарка-ванщица, сестра-хозяйка).

Учреждение укомплектовано квалифицированными кадрами:

- высшее образование имеют 7 работников, что составляет 18,43 % от списочного числа сотрудников;

- среднее специальное и среднее техническое - 9 работников (23,69 %);

- 20 человека имеют среднее образование – это 57,9% от списочного состава.

Средний медицинский персонал (6 человек) укомплектован кадрами, имеющими среднее специальное образование. 1 чел. – имеет высшую категорию (медицинская сестра палатная), 1 чел. – имеет первую категорию (медицинская сестра палатная).

Младший медицинский персонал – 6 человек (это санитарки палатные, санитарка - ваннщица, сестра-хозяйка).

Кадровая работа в учреждении ведется секретарем-делопроизводителем (специалист по кадрам отсутствует).

Кадровая работа по укреплению производственной дисциплины ведется постоянно и планомерно. Ежедневно ведется журнал учета нахождения и отсутствия работников на рабочих местах.

Вся отчетность по кадровым вопросам оформляется и сдается в соответствующие инстанции своевременно.

Кадровая работа в учреждении ведется секретарем – делопроизводителем, имеющим высшее экономическое образование (в штатном расписании единица специалиста по кадрам отсутствует).

В связи с низкой оплатой труда в учреждении остро стоит вопрос с нехваткой персонала (требуются повар, санитарки, бухгалтер).

В 2023 году продолжается работа по взаимодействию с центром занятости населения по вопросу трудоустройства.

3. МЕДИКО-СОЦИАЛЬНАЯ РЕАБИЛИТАЦИЯ.

На конец отчетного периода в доме-интернате проживает 42 человека.

Комплексная медико-социальная реабилитация пожилых и инвалидов включает в себя основные направления:

- медико-социальные услуги - медикаментозное лечение, организация сбалансированного питания, диспансерное наблюдение;

- социально-средовую ориентацию – обучение опекаемых к посильной трудовой деятельности;

- социально-бытовую адаптацию - оценка возможности жизнедеятельности, подбор технических средств реабилитации, приобретение технических средств;

- социально - психологическую реабилитацию - индивидуальное консультирование;

- социально-досуговую реабилитацию – организация просмотра телепередач, проведение тематических вечеров, чтение книг.

Наши проживающие нуждаются в участии, уходе, условиях для реализации внутреннего потенциала и поддержания достоинства. Одной из немаловажных гарантий претворения в жизнь этих принципов является доступность для пожилых людей социальных правовых, медицинских, психологических, бытовых и досуговых услуг.

В учреждении разработаны индивидуальные программы реабилитации, которые базируются на принципах:

- принцип активности - сохранения всех необходимых жизненных навыков;

- принцип приспособления - утверждение способности пожилых людей самостоятельно справляться с трудностями.

Отмечается возраст, степень заболевания, физические возможности, психическое состояние, коммуникативные качества граждан, проживающих в учреждении.

Одним из важнейших подразделений учреждения является медицинское. В своей работе медицинское подразделение руководствуется Приказами Министерства здравоохранения, Министерства по социальной защите и труду Приднестровской Молдавской Республики, нормативной документацией СанПин ГУ РЦГиЭ.

В целях предупреждения возникновения и распространения инфекционных болезней, работники учреждения проходят медицинское обследование (при поступлении на работу и ежегодные), в оответствии с СанПин отслеживается периодичность прохождения.

В медицинском подразделении осуществляется квалифицированная медицинская помощь, оказание экстренной помощи, организация профилактических обследований, обследование по медицинским показаниям, диспансерное наблюдение.

Каждый проживающий в доме-интернате проходит индивидуальный курс профилактического лечения, назначенный врачом-терапевтом. Каждый курс назначается на определенное время, отменяется в случае улучшения состояния или корректируется. Ведется медицинская документация. Закупаются лекарственные препараты, осуществляется их выписка и доставка, ведется учет расходования и контроль за хранением лекарственных средств.

Лечебно - профилактическая помощь:

Стационар по месту пребывания получили 42 человека (100%):

- ежедневный обход опекаемых;

- измерение температуры тела, артериального давления, выполнение врачебных назначений;

- профилактика и лечение пролежней;

- выполняются ежедневные санитарно - гигиенические процедуры;
- по графику осуществляется купание опекаемых;
- опекаемым оказываются парикмахерские и косметические услуги (стрижка, бритье, уход за ногтями, покраска волос);
- осуществляется контроль за приемом пищи опекаемыми, а также кормление лежачих больных.

Силами медицинских работников проведено 31 620 различных манипуляций, из них:
- по листам назначений - 25 300;
- самообращений - 2 950;
- профилактика пролежней – 1 550;
- лечение пролежней - 330 (8 человек);
- другие манипуляции - 1 436;
- проведено исследований на наличие сахара в крови – 54.

Профилактическое лечение получили 42 человека. Проведено 34 госпитализаций в стационарные отделения ГУ РКБ и другие лечебные учреждения, из них:
- 8 в терапевтическое отделение;
- 3 в хирургическое отделение;
- 2 в урологическое отделение;
- 2 в наркологическое отделение;
- 13 в инфекционное отделение;
- 1 онкологическое отделение;
- 1 ЛОР отделение;
- 3 в неврологическое отделение.

Оказывается, консультативная специализированная помощь врачами городских поликлиник. Проведено консультаций врачами специалистами - 104, из них в условиях дома-интерната - 33.

Проведена работа по профилактике и раннему выявлению туберкулеза:
- флюорографическое обследование – 25 человек;
- рентгенологическое обследование – 5 человек;
- обследование мокроты на ВК (бактерии туберкулеза) – 10 человек.

Проведен профилактический медицинский осмотр сотрудников дома-интерната - 31 человек. Проведено флюорографическое обследование сотрудников – 31 человек.

Провведены противоэпидемиологические мероприятия в связа с пандемией короновирусной инфекции: вакцинировано 3 человека.

В целях вакцинации гриппа вакцинировано 32 человека. Оказана помощь в оформлении группы инвалидности 1 опекаемому.

Осуществляется контроль за санитарным состоянием помещений учреждения: пищеблока, жилых комнат, туалетов, ванных комнат, холлов, коридоров, подсобных помещений, кабинетов специалистов.

Проводится контроль за текущими и генеральными уборками, ведется соответствующая документация.

В учреждении поддерживается оптимальный тепловой режим, проводится дезинфекция, соблюдается режим проветривания. Жилые помещения

соответствуют санитарным нормам. Проводится вводный и периодический инструктаж по правилам «Санитарно-эпидемиологические требования, правила обращения с отходами медицинского назначения, работа с дезсредствами, дезинфекция в учреждении». Все медицинские действия и уборка проводятся в перчатках, Организована дезинфекция изделий медицинского назначения согласно СанПин.

Постоянно ГУ «Республиканский центр гигиены и эпидемиологии» проводит лабораторные исследования по производственному контролю: санитарно-бактериологические исследования готовых кулинарных изделий; воды. За текущий период серьезных нарушений производственного контроля не было.

Осуществляется учет расходования средств для дезинфекции, своевременное обновление их наличия, ведение отчетной документации. Осуществляется дератизация, дезинсекция помещений. Для проведения дезинфекционных и стерилизационных мероприятий закуплены дезинфицирующие средства, кожные антисептики, установлены дозаторы на кухне, в прачке, в медицинском кабинете.

Реабилитационные мероприятия.

У пожилых людей наблюдаются необратимые изменения нервной системы, работы сердца, дыхания, опорно-двигательного аппарата и других органов. Медики уверены, что физические нагрузки в небольших дозировках значительно снижают у пожилых людей количество сердечно-сосудистых заболеваний, а также повышают жизненный тонус и укрепляют иммунную систему. Для поддержания физической активности с некоторыми проживающими проводятся занятия на тренажерах и индивидуальные занятия с малоподвижными людьми. В результате приобщения пожилых людей к здоровому образу жизни, помогаем сохранить им на длительное время интеллектуальную и двигательную активность, забыть о настойчивых симптомах старости, принадлежности к этой категории.

Систематически проводятся беседы по профилактике различных заболеваний.

Обязательным условием качественного сестринского ухода в учреждении является: реабилитация, соблюдение санитарно-гигиенических норм, создание благоприятных условий для пожилого человека, деликатное и тактичное отношение к нему, готовность оказать помощь в любую минуту.

Большое внимание уделяется диетическому питанию. В основе построения рациона лицам пожилого и старческого возраста лежит сбалансированность. В рационе питания присутствуют разнообразные продукты: ежедневно овощи, фрукты, мясные и рыбные продукты. Питание осуществляется по десятидневным меню на весенне-летний и осенне–зимний периоды с учетом калорийности рациона и сезонности продуктов.

Слаженность служб позволяет достаточно эффективно вести работу по обслуживанию пожилых людей и инвалидов.

г. Днестровск

Главными направлениями деятельности в области социальной помощи является выявление и учет одиноких, престарелых и нетрудоспособных граждан, нуждающихся в надомном обслуживании и оказании им социальных услуг.

По состоянию на 01.01.2024 год численность работников в данной сфере составляет 6 человек, из них 5 социальных работников и 1 специалист по социальной работе. (2022 г. - 6 человек).

Количество обслуживаемых 45 человек из них: 20 человек на бесплатной основе и 25 человек на платной (за 2022 г. 45 человек). Услуги социальной помощи на дому одиноко проживающим престарелым и нетрудоспособным гражданам, нуждающимся в посторонней помощи, не имеющим право на бесплатное социальное обслуживание составляет 100,00 руб. за 1 человека (в 2022 г. 100,00 руб.).

За отчетный период финансирование из средств местного бюджета составило 218,33 тыс. руб. (2022 г. – 193,78 тыс. руб.).

Средняя заработная плата работников социальной помощи г. Днестровск за 12 месяцев 2023 г. составила 2,08 тыс. руб. (2022 г. – 2,17 тыс. руб.).

Доходы от платных услуг за 12 месяцев 2023 г. составили 29,85 тыс. руб. (2022 г. – 29,61 тыс. руб.).

Муниципальные организации, подведомственные государственной администрации

Муниципальные организации, подведомственные Государственной администрации города Тирасполь и города Днестровск, созданы для удовлетворения экономических, социальных и бытовых потребностей городского муниципального образования на основе имущества, находящегося в муниципальной собственности.

По состоянию на 1.01.2024 года на территории муниципального образования функционируют 14 предприятий подведомственных Государственной администрации города Тирасполь и города Днестровск.

В отчетном периоде одним из немаловажных направлений работы государственной администрации являлось развитие и повышение эффективности финансово-хозяйственной деятельности муниципальных унитарных предприятий.

Муниципальное унитарное предприятие «Жилищно-эксплуатационная управляющая компания г. Тирасполя»

МУП «ЖЭУК г. Тирасполя» создано путем присоединения к нему МУП «ЖЭУК № 2» и МУП «ЖЭУК № 3» решением Государственной администрации г. Тирасполя и г. Днестровска от 31 июля 2013 года № 3073 «О реорганизации МУП «ЖЭУК № 2» и МУП «ЖЭУК № 3».

Во исполнение распоряжения Государственной администрации г. Тирасполя и г. Днестровска от 16 апреля 2015 года № 136 при МУП «ЖЭУК г. Тирасполя» создан участок жилищно-коммунального обслуживания с. Кременчуг.

Согласно решения Государственной администрации г. Тирасполя и г. Днестровска от 04 февраля 2016 года № 32 при МУП «ЖЭУК г. Тирасполя» с 01 апреля 2016 г. создан участок городского электрохозяйства.

Деятельность предприятия осуществляется в соответствии с действующим законодательством ПМР, на основании Устава муниципального унитарного предприятия «Жилищно-эксплуатационная управляющая компания г. Тирасполя» (в новой редакции), утвержденного решением Государственной администрации г. Тирасполя и г. Днестровска от 07 апреля 2016 года № 1022 и Коллективного договора, принятого Протоколом № 1 на конференции трудового коллектива МУП «ЖЭУК г. Тирасполя» 25 августа 2022 г. на период с 01 сентября 2022 года по 01 сентября 2027 года.

Основными видами деятельности МУП «ЖЭУК г. Тирасполя» являются оказание жилищно-эксплуатационных услуг, в состав которых входит выполнение конкретных работ и услуг по техническому обслуживанию, текущему и капитальному ремонту строений жилищного фонда, его инженерных систем, подготовке жилищного фонда к эксплуатации в осенне-зимний период, а также по санитарному содержанию зданий и прилегающих к ним территорий.

Всего в хозяйственном ведении и на техническом обслуживании предприятия находятся 960 жилых домов, из них 936 (в т.ч. 55 общ.) жилых дома расположены в г. Тирасполе и 24 жилых дома в с. Кременчуг, общей площадью жилых помещений 2 074,11 тыс. кв. м.

Также, МУП «ЖЭУК г. Тирасполя» выполняет муниципальные заказы по ремонту сетей уличного освещения, по эксплуатационно-техническому обслуживанию систем уличной звукофикации и заключает договора на оказание платных услуг МУ «УНО г. Тирасполя» по выполнению аварийно-восстановительных работ и работ по промывке систем отопления.

Средняя численность работников списочного состава МУП «ЖЭУК г. Тирасполя» за 12 месяцев 2023 года составила 162 человека, среднемесячная заработная плата – 6,11 тыс. руб.

Для выполнения работ по содержанию, техническому обслуживанию и ремонту жилищного фонда на предприятии имеется 23 единицы техники, в том числе:

- служебный транспорт – 6 единиц;
- грузовой и технологический транспорт: грузопассажирский Газель – 3 ед.; грузовой Газель – 2 ед., трактор – 6 ед.; прицеп – 3 ед.; автовышка – 2 ед., грузовой мерседес - 1 ед.

Сметой доходов и расходов МУП «ЖЭУК г. Тирасполя» за 12 месяцев 2023 года запланировано получение доходов на общую сумму 52 417,96 тыс. руб., из них доходы от населения за найм, техобслуживание, ремонт и содержание жилищного фонда – 48 108,83 тыс. руб. На 01 декабря 2023 года фактические доходы составили 50 825,12 тыс. руб., из них доходы от населения за найм, техобслуживание, ремонт и содержание жилищного фонда – 48 108,83 тыс. руб.

Расходы за 12 месяцев 2023 года запланированы на общую сумму 56 169,26 тыс. руб., из них расходы на ремонт, обслуживание и содержание жилищного фонда за счет денежных средств населения – 53 241,06 тыс. руб. Из общей суммы, запланированных расходов на выполнение работ по обслуживанию жилищного

фонда, и работ по капитальному, текущему, профилактическому и заявочному ремонтам на объектах жилищного фонда за счет средств населения, за 12 месяцев текущего года освоено 25 992,61 тыс. руб. в том числе:

1. По капитальному ремонту жилого фонда работы выполнены на сумму 13 240,9 тыс. руб., из них:

- *ремонт мягких кровель* – работы выполнены на 12-ти домах, площадью 11 113,00 м^2, на сумму 4 120,56 тыс. руб.;

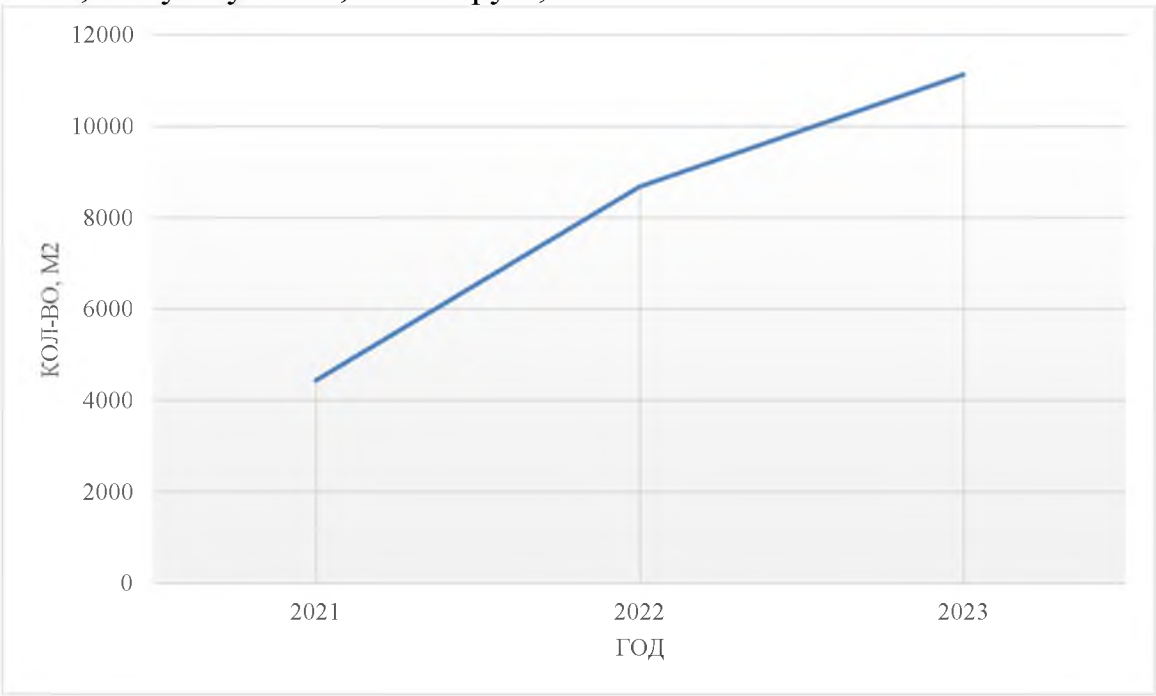

Ремонт мягких кровель за 12-месяцев;

- *ремонт шатровых кровель* – работы выполнены на 10-ти домах, площадью 6 810,00 м^2, на сумму 3 552,44 тыс. руб.;

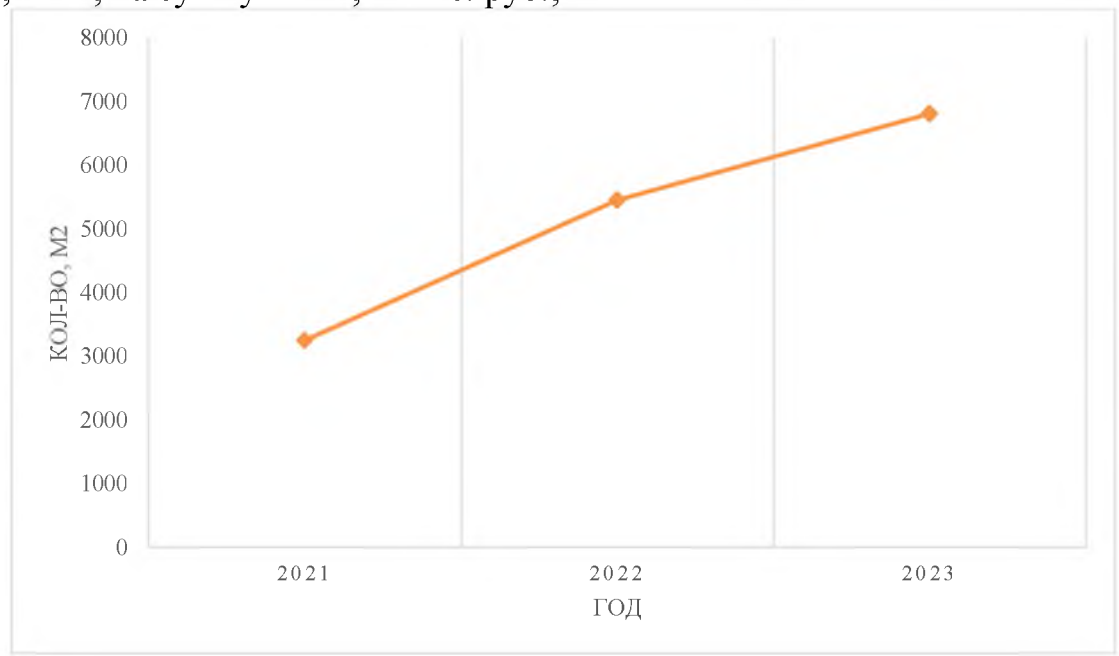

Ремонт шатровых кровель за 12 месяцев;

- *ремонт фасадов* – работы выполнены на 3-х домах, площадью 1 233,00 м^2, на сумму 872,81 тыс. руб.;

- *ремонт подъездов* – работы выполнены в 36-ти подъездах на 16-ти домах, на сумму 1 629,41 тыс. руб.;

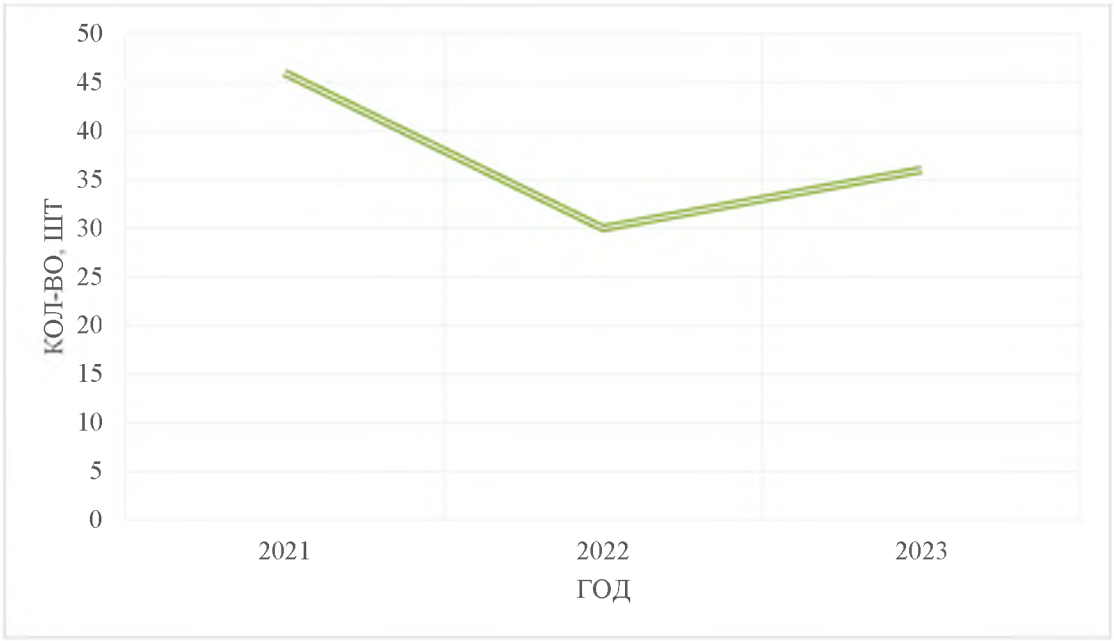

Ремонт подъездов за 12 месяцев;

- *реконструкция внутридомовых электросетей* – работы выполнены на 2-х домах, на сумму 699,25 тыс. руб.;

- *восстановление ресурса лифтов* – работы выполнены на 7-ми лифтах в 6-ти домах, на сумму 1 020,04 тыс. руб.;

- *модернизация лифтов* – работы выполнены на 2-х лифтах в 2-м домах, на сумму 473,13 тыс. руб.;

- *замена лифтов* – заменено 2-а лифт в 1-м доме, на сумму 873,26 тыс. руб.

2. По **текущему (профилактическому, заявочному) ремонту** жилого фонда работы выполнены на сумму **11 985,67** тыс. руб., из них:

- *устройство водосточной системы* – работы выполнены на 6-ти домах, объёмом 683,0 мп, на сумму 365,89 тыс. руб.;

- *ремонт фасадов* – работы выполнены на 4-х домах, площадью 422,00 м^2, на сумму 375,95 тыс. руб.;

- *ремонт межпанельных швов* – работы выполнены на 14-ти домах, отремонтировано 3998 мп, на сумму 485,98 тыс. руб.;

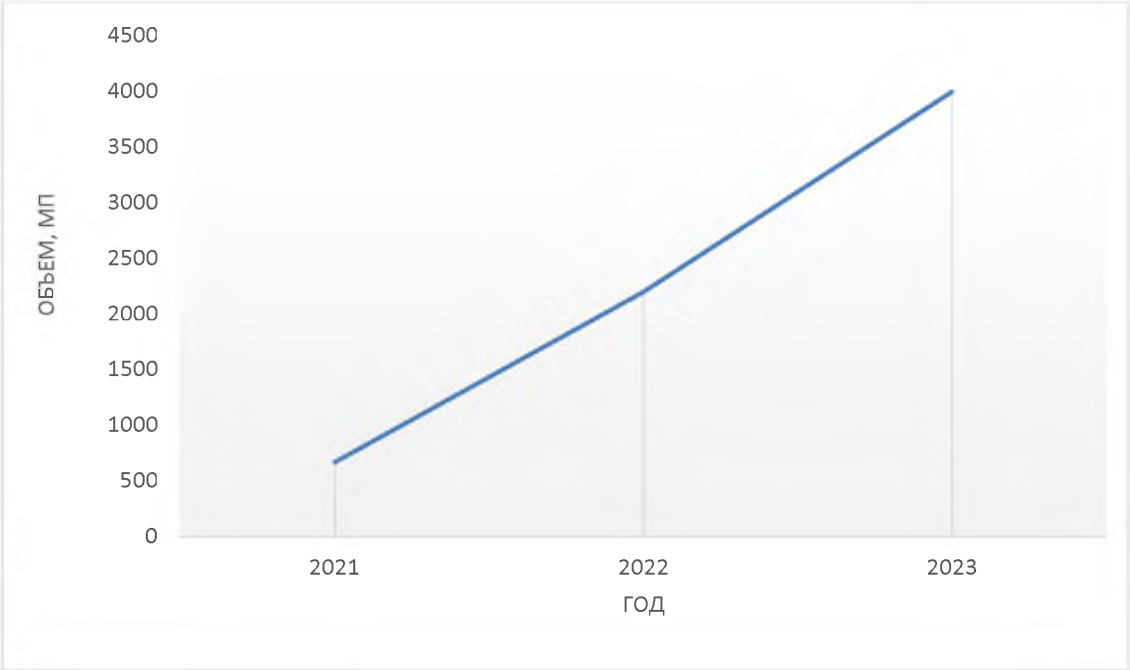

Ремонт межпанельных швов за 12 месяцев;

- *ремонт мест общего пользования* – работы выполнены на 5-ти домах, на сумму 824,31 тыс. руб.;

- *ремонт отмостки, цоколя* – работы выполнены на 14-ти домах, объёмом 172,5 м3, на сумму 760,72 тыс. руб.;

- *ремонт внутренних откосов* – работы выполнены на 23-х домах, площадью 877,00 м^2, на сумму 199,78 тыс. руб.;

- *ремонт наружных откосов* – работы выполнены на 28-ми домах, площадью 414,20 м^2, на сумму 137,36 тыс. руб.;

- *ремонт ограждений лоджий* – работы выполнены на 7-ми домах, на сумму 594,60 тыс. руб.;

- *замена теплообменника* – работы выполнены на 2-х домах, на сумму 335,50 тыс. руб.;

- *замена оконных блоков* – выполнены работы на 53-х домах, площадью 1454,18 м^2, на сумму 2 011,00 тыс. руб.;

- *профилактический, заявочный, непредвиденный ремонт* – работы выполнены на общую сумму 4 922,31 тыс. руб.;

- *обследование, прочистка и пробивка вентиляционных и дымовых каналов* – работы выполнены на 960-ти домах, на общую сумму 344,04 тыс. руб.;

- *обследование технического состояния строительных конструкций шахт лифтов с приямком и машинным отделением* – работы выполнены на 131-м лифте, на общую сумму 154,20 тыс. руб.;

- *электроизмерительные работы и техническое освидетельствование лифтов*–работы выполнены на 347-ми лифтах на сумму 221,26 тыс. руб.;

- *техническое освидетельствование лифтов* – работы выполнены на 348-ми лифтах на сумму 92,22 тыс. руб.;

- *диагностика лифтов* - работы выполнены на 127-ми лифтах на сумму 160,55 тыс. руб.

3. По капитальному ремонту внутридомовых инженерных сетей холодного водоснабжения и канализации, горячего водоснабжения и отопления работы выполнены на общую сумму 766,04 тыс. руб., в том числе:

- по замене сетей ХВС и канализации выполнены работы в 87-ми домах протяженностью 1 833,00 мп, на сумму 247,68 тыс. руб.;

- замена сетей ГВС и отопления произведена в 19-ти домах, общей протяженностью 3943,16 мп, на сумму 518,36 тыс. руб.

На 01 декабря 2023 года расходы по обслуживанию жилищного фонда составили 50 995,09 тыс. руб.

Кроме вышеуказанных работ, выполненных на жилищном фонде, с начала 2023 года в рамках заключенных договоров (контрактов) были выполнены следующие виды работ:

- *электромонтажные работы по ремонту и реконструкции сетей наружного освещения* по муниципальному заказу выполнены на 10 объектах на сумму 164,61 тыс. руб. (в том числе силами МУП «ЖЭУК г. Тирасполя» - на сумму 164,61 тыс. руб.), из 20 запланированных на 2023 год, на общую сумму 164,63 тыс. руб., профинансировано – 164,61 тыс. руб.;

- *по эксплуатационно-техническому обслуживанию систем уличной звукофикации* трансляция городских и республиканских мероприятий (эксплуатационно-техническое обслуживание) систем уличной звукофикации по муниципальному заказу работы выполнены на сумму 47,40 тыс. руб. (в том числе силами МУП «ЖЭУК г. Тирасполя» - на сумму 47,40 тыс. руб.), профинансировано – 47,40 тыс. руб.;

- *работы по подготовке и оформлению города к новогодним и рождественским праздничным мероприятиям (электромонтажные работы) в г. Тирасполе* по муниципальному заказу были выполнены на сумму 427,99 тыс. руб. (в том числе силами МУП «ЖЭУК г. Тирасполя» - на сумму 427,62 тыс. руб.), профинансировано – 427,62 тыс. руб.;

- *работы сторонним организациям* были выполнены на сумму 10 тыс. руб.;

- *общий объем работ по объектам МУ «УНО г. Тирасполя»* выполнены на общую сумму 1081,55 тыс. руб., профинансировано – 1055,88 тыс. руб., из них:

- по аварийно - восстановительным работам на объектах МУ «УНО г. Тирасполя» выполнены работы на сумму 541,81 тыс. руб.;

- по гидропневматической промывке систем отопления с частичной заменой запорной арматуры на объектах МУ «УНО г. Тирасполя» работы выполнены на 13-ти объектах на общую сумму 539,74 тыс. руб.

Также с начала 2023 года МУП «ЖЭУК г. Тирасполя» выполнялись работы по благоустройству и подготовке города к праздничным мероприятиям (Новый год (демонтаж оборудования), Крещение, Широкая Масленица, 9 Мая, День Республики.

В целях совершенствования материально-технической базы для улучшения производственно-хозяйственной деятельности МУП «ЖЭУК г. Тирасполя», за 12 месяцев 2023 года:

- приобретено необходимое производственное оборудование на общую сумму 622,30 тыс. руб.;

- на восстановление транспорта и поддержание его в пригодном для эксплуатации техническом состоянии израсходовано 222,70 тыс. руб.;

- в целях повышения качества выполнения работ и оказываемых услуг в Учебно-методическом центре прошли обучение работники инженерно-технического персонала. Кроме того, специалисты отдела бухгалтерского учета и отчетности регулярно посещают семинары, в режиме онлайн, организуемые ЗАО «Бухгалтерия. Налоги. Учет». За 12 месяцев сумма затрат по данному направлению составила 10,00 тыс. руб.

На предприятии постоянно ведется работа по снижению и предотвращению роста задолженности населения по оплате жилищно-коммунальных услуг (справочно: общая сумма задолженности населения составляет более 11 630,19 тыс. руб.).

Ежемесячно управляющими домоуправлений при вручении предупреждений о погашении задолженности ведется разъяснительная работа, рассматриваются причины образования задолженности, причины неплатежеспособности граждан.

Работниками бухгалтерии регулярно, на основании заявлений от должников, производится реструктуризация долгов.

Специалистами правового отдела за 12 месяцев 2023 года, было подготовлено и подано в Тираспольский суд 913 исков и заявлений о выдаче судебного приказа о взыскании задолженности по техническому обслуживанию, найму и коммунальным платежам, на сумму 3 158,98 тыс. рублей. При подаче заявлений в суд была уплачена государственная пошлина в размере 79,97 тыс. руб.

Получено денежных средств от должников по судебным решениям в размере 487,81 тыс. руб.

В целом работа по совершенствованию производственно-хозяйственной деятельности МУП «ЖЭУК г. Тирасполя» и повышению ее эффективности продолжается и направлена на стабилизацию финансово-хозяйственной деятельности, сокращение убытков, достижение положительной динамики, в конечном счете, на развитие предприятия.



Ул. Свердлова, 15 - ремонт фасада



Ул. Гвардейская, 11 А - ремонт фасада

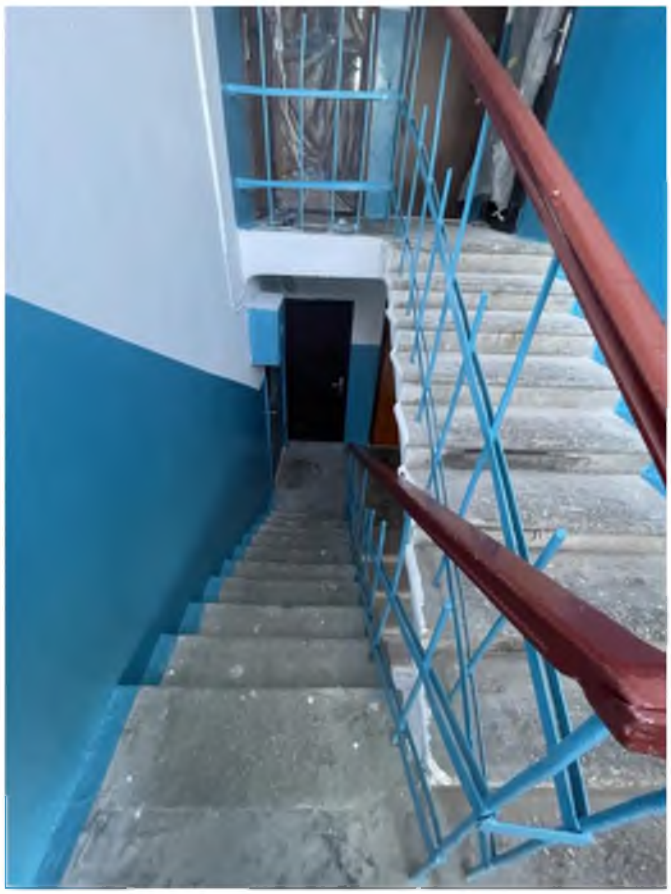

пер. Вокзальный, 6 - ремонт подъезда

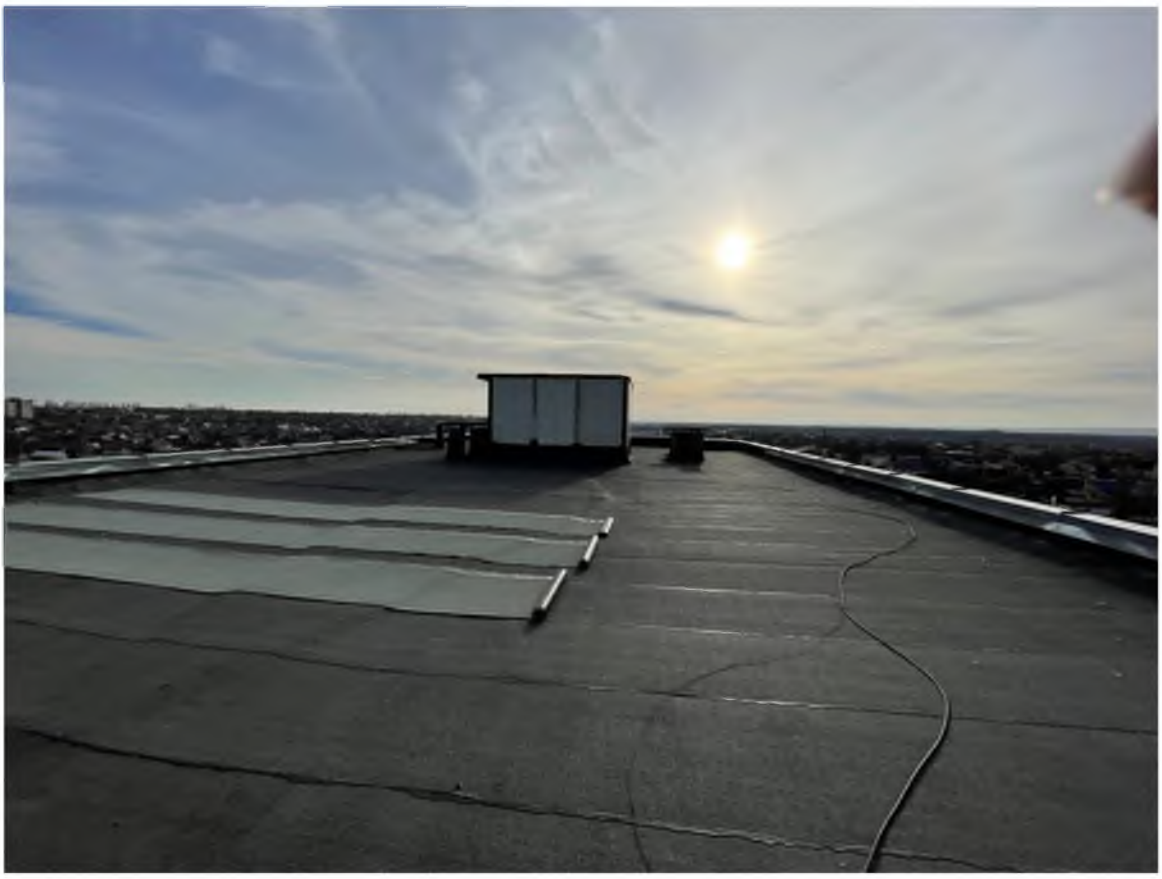

Ул. Кутузова, 189 - ремонт кровли



Пер. Мельничный, 25 - ремонт подъезда



Ул. Комарова, 19 - Ремонт МОП



Ул. Мира, 50/33 - ремонт входной группы



Ул. Космонавтов, 67 - замена почтовых ящиков



Ул. 25 Октября, 94 - Частичный ремонт фасада и отмостки

МУП «ЖЭУК г. Днестровска» является многофункциональным предприятием. Деятельность управляющей компании направлена на оказание услуг по содержанию и ремонту (включая капитальный) жилого фонда, санитарному содержанию зданий и прилегающих территорий, сбору и вывозу твердых бытовых отходов, благоустройству города (в т. ч. уборка дорог, тротуаров, газонов, зимнему содержанию дорог), озеленению и реконструкции зеленых насаждений, уходу и содержанию парковых зон, стадионов, а также содержанию кладбища.



На обслуживании предприятия находится 92 многоэтажных жилых дома, 147 домов частного сектора и 65 предприятий 108 предпринимателей. Общая площадь жилищного фонда составила 258 288 кв. м.

В ведении МУП «ЖЭУК г. Днестровска» находится 21 единица техники: из которой 12 единиц специализированной, а именно: техника для вывоза твердых бытовых отходов, погрузчик, экскаватор, поливомоечная машина, пескоразбрасыватель, гидравлический подъемник, парковые пылесосы для уборки листвы и другое.









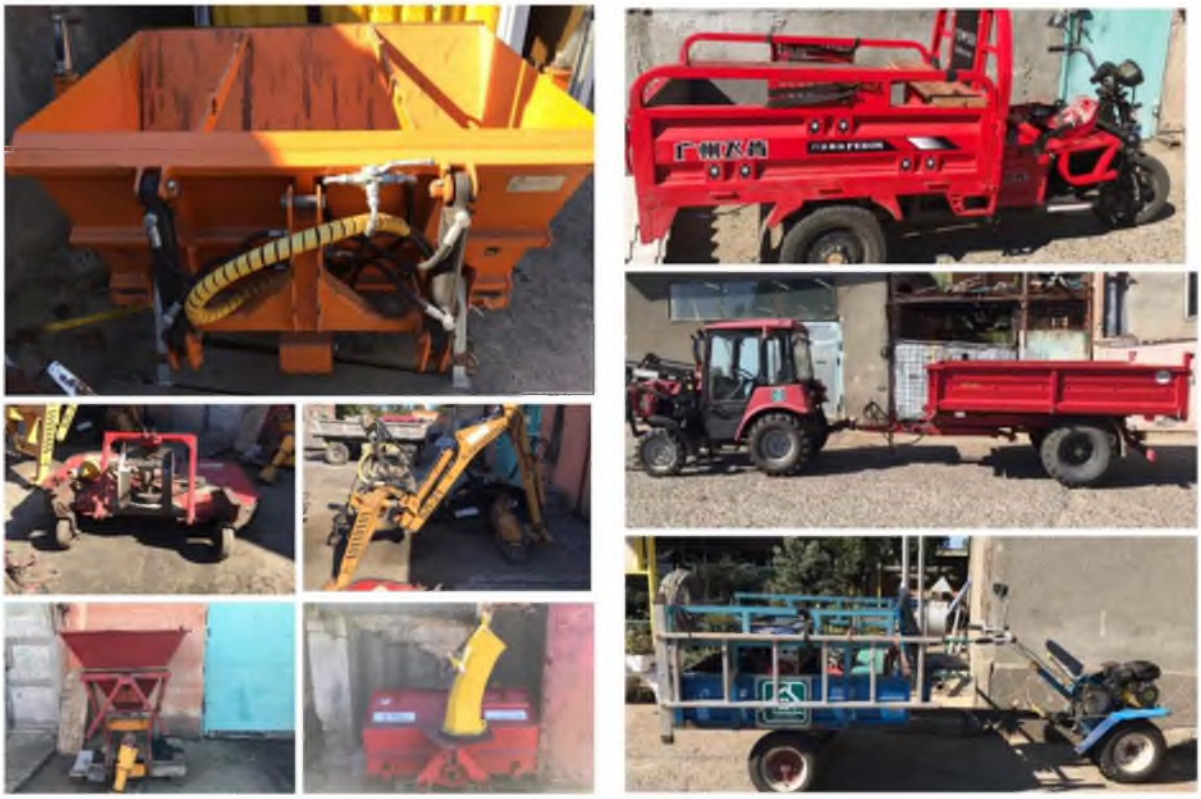

За 12 месяцев 2023 г. численность работников составила 101 человек (2022 г. – 104).

Муниципальное унитарное предприятие
«Тираспольское дорожное ремонтно-строительное управление»

Основными видами производственной деятельности МУП «ТДРСУ» являются:

- строительство (реконструкция) дорог, капитальный, средний и текущий ремонт дорог и тротуаров; ремонт и содержание дворовых при квартальных проездов, зимнее содержание дорог;
- обслуживание технических средств регулирования дорожного движения и дорожная разметка;
- содержание и ремонт сетей ливневой канализации;
- оказание услуг физическим (население) и юридическим лицам.

Для контроля качества выполняемых работ на предприятии систематически в течение отчетного периода выполнялись следующие мероприятия:

- прием поступающих инертных дорожных материалов осуществляется на основании заключений, выдаваемых лабораторией асфальтобетонного завода;
- выпуск асфальтобетона производится на основании результатов работы по осуществлению подборов асфальтобетонных смесей с заданными параметрами, который задавался в зависимости от категории объекта и вида выполняемых работ;
- процесс производства асфальтобетонных смесей осуществляется под надзором специалиста лаборатории асфальтобетонного завода МУП «ТДРСУ»;

- для контроля над качеством укладки асфальтобетонных покрытий производились отборы вырубок асфальта с дальнейшим их исследованием в лаборатории завода;

- после проведения необходимых лабораторных исследований для ряда объектов выпускаются асфальтобетонные смеси с частичным использованием местных дорожных материалов;

- выполняются различные виды дорожных ремонтных работ с использованием асфальтобетонного гранулята.

В отчетном году выполняются работы по реконструкции асфальтобетонного завода.

Систематически качество выполняемых работ проверяется как представителями Заказчиков, также ведется постоянный лабораторный контроль МУП «ТДРСУ».

При необходимости, для принятия наиболее рациональных решений по видам требуемых работ, привлекаются специалисты в области проектирования дорог и объектов дорожной инфраструктуры, обладающие высокими профессиональными навыками.

Для наибольшей заинтересованности ответственных работников из числа инженерно-технического персонала на предприятии действует гибкая система оплаты труда, учитывающая вклад работника в качество выполняемых работ.

Определение стоимости выполняемых дорожных работ производится с учетом изменения цен на отдельные дорожные материалы и ГСМ.

Программой расходования средств Дорожного фонда на 2023 год был учтен большой спектр вопросов, касающихся ремонта и содержания дорожной инфраструктуры города.

Согласно заключенных договоров с МУ «УГХТ» и Государственной администрацией г. Тирасполь на 2023 год, Тираспольским МУП «ТДРСУ» за счет средств Дорожного фонда на содержание и ремонт улично - дорожной сети г. Тирасполя, средств ООО «Шериф» и прочих Заказчиков были выполнены следующие дорожно-строительные работы:

№ п/п	Наименование объекта	Выполнение СМР 2023 год (тыс. руб.)
	Дорожный фонд г. Тирасполь Заказчики: МУ «УГХТ» и Государственная администрация г. Тирасполь.	
1.	Средний ремонт дорог	
1.1	Улица Ленина (от ул. Горького до ул. 1 Мая)	933,15
1.2.	Улица К. Либкнехта,80 (въезд на территорию МДОУ №18)	830,25
1.3.	Улица Комсомольская, ж/д № 28	1 540,23
1.4.	Улица Дзержинского (от ул. Северная до ул. Профсоюзов)	366,53
1.5.	Улица 9 Января	2 950,00
1.6.	Улица Заречная	429,87
	в.т.ч. субподрядчики	*331,73*

1.7.	Улица Негрущци	2 217,29
	в.т.ч. субподрядчики	*682,53*
1.8.	Улица Шевченко	1 490,40
	в.т.ч. субподрядчики	*353,48*
1.8.	Улица Комсомольская, 4/3 ТСШ №18	797,44
	в.т.ч. субподрядчики	*797,44*
1.9.	Улица Р. Люксембург	803,90
1.10	Улица Ларионова	798,93
		798,93
	Итого средний ремонт дорог	**13 157,99**
	в.т.ч. субподрядчики	*2 964,11*
2.	Ремонт и реконструкция тротуаров	
2.1.	Ремонт и реконструкция тротуаров (контракт № 32 от 29.05.2023 г.)	7 000,00
	.т.ч. субподрядчики	3 649,98
	Итого ремонт и реконструкция тротуаров	**7 000,00**
	.т.ч. субподрядчики	*3 649,98*
3.	Текущий ремонт (содержание) дорог	
3.1.	Текущий ремонт дорог (договор № 22 от 27. 04. 2023 г.)	2 700,00
3.2.	Текущий ремонт дорог (договор № 110 от 31. 08. 2023 г.)	232,71
3.3.	Текущий ремонт дорог (договор № 90 от 11.08. 2023 г.)	445,56
3.4.	Текущий ремонт дорог (договор № 184 от 28.11. 2023г.)	1 000,00
3.4	Ремонт и содержание дворовых и внутриквартальных проездов (контракт № 41 от 12.06.2023 г.);	3 599,92
	в.т.ч. субподрядчики	*1 340,98*
3.5.	Ремонт и содержание дворовых и внутриквартальных проездов (договор № 185 от 28.11.2023 г.);	300,00
3.6.	Зимнее содержание дорог (контракт № 14 от 16.03.2023 г.)	350,25
3.7.	Зимнее содержание дорог (контракт № 190 от 29.11.2023 г.)	249,75
3.8.	Зимнее содержание дорог (контракт № 209 от 30.11.2023 г.)	427,53
	Итого содержание и текущий ремонт дорог	**9 305,72**
	в том числе выполнено МУП « ТДРСУ»	7 964,74
	в том числе выполнено субподрядными организациями	*1 340,98*
4.	**Обустройство парковочного кармана (стоянка) напротив объекта (ул. Синева, напротив катка «Снежинка», г. Тирасполь. (контракт № 30 от 23.05.2023 г.);**	**599,53**
5.	**Обустройство парковочного кармана (стоянка) напротив объекта «ул. Федько ТЦ «Фортуна», г. Тирасполь. (контракт 43 от 14.06.23г..)**	**1 131,87**
6.	Содержание и ремонт сетей ливневых канализаций	

6.1.	Содержание сетей ливневых канализаций (контракт № 9 от 13.03.23г.	800,00
6.2.	Ремонт и устройство сетей ливневых канализаций (контракт № 161 от 17.11.23г.)	526,37
6.3.	Ремонт и устройство сетей ливневых канализаций (контракт № 179 от 28.11.23г.)	273,56
6.4.	Содержание сетей ливневых канализаций (контракт № 180 от 28.11.23г.)	200,00
	Итого содержание и устройство сетей ливневых канализаций	**1 799,93**
7.	Обслуживание технических средств регулирования движения и дорожная разметка	
7.1.	Обслуживание технических средств регулирования движения (договор № 10 от 13.03.23 г.)	1 170,82
7.2.	Обслуживание технических средств регулирования движения (договор № 228 от 22.12.23 г.)	199,01
7.3.	Нанесение дорожной разметки (договор № 21 от 21.04.23 г.)	894,51
	Итого обслуживание технических средств регулирования движения и дорожная разметка	2 264,34
	Итого Дорожный фонд г. Тирасполь	**35 259,38**
	в том числе выполнено МУП « ТДРСУ»	27 304,31
	в том числе выполнено субподрядными организациями	*7 955,07*
	Местный бюджет г. Тирасполь	
1	Ремонт и содержание дворовых и внутриквартальных проездов д/т Крондев и.о. № 31 (контракт № 128 от 04.11.23 г.);	100,00
2	Ремонт и содержание дворовых и внутриквартальных проездов д/т Бондаренко И..и.о. №3 (контракт № 146 от 31.10.23 г.);	63,79
3	Ремонт и содержание дворовых и внутриквартальных проездов д/т Виоара., и.о. №23 (контракт № 147 от 31.10.23 г.);	100,00
	Итого Местный Бюджет	263,79
II.	Дорожный фонд г. Днестровск.	
1.	Текущий ремонт дорог *(контракт № 11-23 от 29. 06. 23г.)*	100,00
2.	Средний ремонт дороги по ул. Строителей, г. Днестровск *(договор № 58-23 от 12.07.23 г.)*	507,66
3.	Средний ремонт участка автомобильной дороги, ведущей к Днестровскому водохранилищу. Целевая субсидия. *(договор № 57-23 от 12.07.23 г.)*	1 500,00
4	Благоустройство прилегающей территории к МДОУ № 6, ул. Первомайская, 16А *(договор 81-23 от 10.11.213г.)*	156,50
5	Благоустройство прилегающей территории к МДОУ № 6, ул. Первомайская, 16А *(договор 82-23 от 10.11.213г.)*	290,00
6	Обустройство парковки (*контракт 83-23)*	200,00
7	Дорожная разметка *(контракт 12-23/74)*	50,00
	в.т.ч. субподрядчики	*16,58*
	Итого Дорожный фонд г. Днестровск	*2 804,16*
	в том числе выполнено МУП « ТДРСУ»	*2 787,58*
	в.т.ч. субподрядчики	*16,58*

III.	**Республиканский бюджет.**	
1.	ГА г. Тирасполь. Обустройство парковочного кармана по ул. Комарова, 23. Депутат Верховного Совета ПМР Левицкий В.Ф., округ 31. (контракт 42 от 14.09.23г.)	28,61
2	ГА г. Тирасполь. Ремонт дворовых и внутриквартальных территорий. Депутат Верховного Совета ПМР Дьяченко Г.И., округ 30. (контракт 54 от 30.11..23г.)	70,00
3	ГА г. Тирасполь. Ремонт пешеходной зоны Депутат Верховного Совета ПМР Левицкий В.Ф., округ 31. (контракт 55 от 30.11. 23г.)	146,80
4	ГА г. Тирасполь. Капитальный ремонт дорожного покрытия, ул. Заречная. Депутат Верховного Совета ПМР Буга, округ 29. (контракт 57 от 30.11.23г.)	100,00
	в.т.ч. субподрядчики	75,19
5.	Государственный таможенный комитет. Благоустройство территории. (контракт 10 от 09.06.23г.)	13,98
	Итого Республиканский бюджет.	359,39
	в том числе выполнено МУП « ТДРСУ»	284,2
	в.т.ч. субподрядчики	*75,19*
IV.	**Фонд капитальных вложений.**	
1.	Счетная палата ПМР, Обустройство парковочного кармана для кратковременного отстоя легкового транспорта пор ул. Ленина, 1 /2.	175,37
V.	**ГА г. Тирасполь. Оказание благотворительной помощи. Плательщик ООО «Шериф».** **Средний ремонт дороги по ул. Мира, г. Тирасполь. (Договор № 117323 от 20.04.23г.**	2 443,52
	Итого выполнено СМР по источникам финансирования: Дорожный фонд г. Тирасполь Местный бюджет , Дорожный фонд г. Днестровск, Республиканский бюджет, Фонд капитальных вложений.	41 305,61
	в том числе выполнено МУП « ТДРСУ»	33 258,77
	в том числе выполнено субподрядными организациями	*8 046,84*
	Прочие Заказчики.	
1	МГУП «ТТЭ». Восстановление дорожного полотна, фрезерование.	1 966,42
2	ООО « Тираспольтрансгаз-Приднестровье» Восстановление дорожного полотна.	196,21
3	ГУП « ЕРЭС»	141,34

4	МУП « ЖЭУК» г. Тирасполь	200,00
5	ООО « Юмэтэр»	3,18
6	МУП « Коммунал Дор Сервис»	60,49
7	ЗАО « KVINT»	1,63
8	ООО» ИрБон»	49,35
9.	Частные лица	27,16
10.	ООО « Тирнистром»	1,90
11.	ГТК	13,98
	Итого выполнено СМР за 2023 год по прочим Заказчикам	2 661,66
	Всего выполнено СМР за 2023 год	**43 967,27**
	в том числе выполнено МУП « ТДРСУ»	35 920,43
	в том числе выполнено субподрядными организациями	8 046,84




За 2022 год
Обустройство территорий общеобразовательных и социально-культурных учреждений
0
Прочие заказчики
2819,08
Обслуживание мест стоянок и парковок
0
Нанесение дорожной разметки
1298,82
Обслуживание технических средств регулирования дорожного движения
1672,47
Содержание и ремонт сетей ливневой ливневой канализации
2483,84
Зимнее содержание дорог
787,19
Текущий ремонт дорог
10557,24
Ремонт и реконструкция тротуаров
10051,41
Строительство и реконструкция дорог
17666,01
0
4000
8000
12000
16000
20000


За 2023 год
Обустройство территорий общеобразовательных и социально-культурных учреждений
446,5
Прочие заказчики
2647,68
Обслуживание мест стоянок и парковок
2135,38
Нанесение дорожной разметки
944,51
Обслуживание технических средств регулирования дорожного движения
1369,33
Содержание и ремонт сетей ливневой ливневой канализации
1799,93
Зимнее содержание дорог
1027,53
Текущий ремонт дорог
8972,76
Ремонт и реконструкция тротуаров
7000
Строительство и реконструкция дорог
17609,17
0
4000
8000
12000
16000
20000

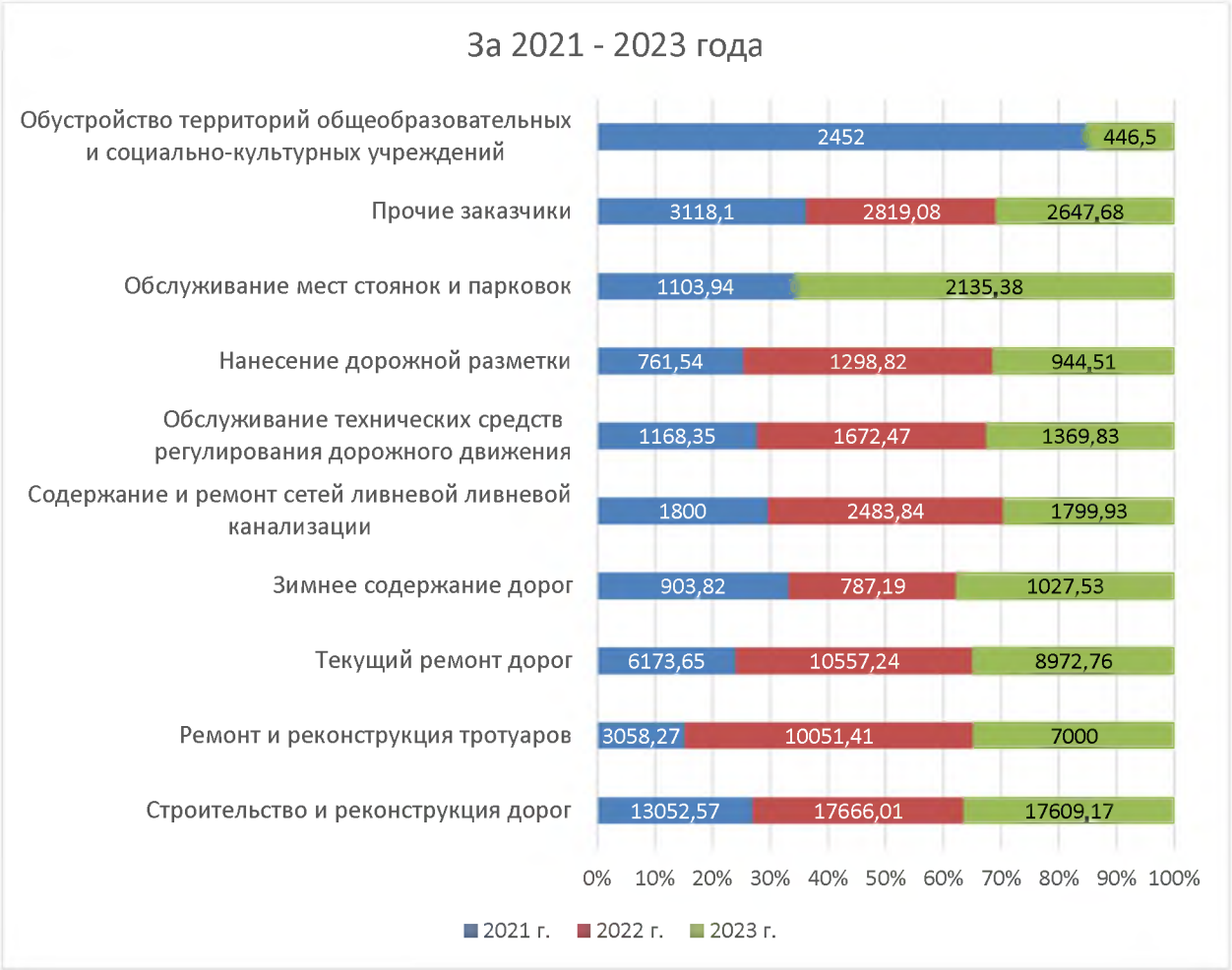

Итоги работы по основным видам дорожно-строительных работ за 2021, 2022, 2023 г. г. отражены в выше приведенных диаграммах.

В целях содержания ливневых сетей в рабочем состоянии, обеспечения отвода дождевых вод с застроенной части города были выполнены работы по обслуживанию, строительству и реконструкции ливневых сетей.

Дополнительный источник доходов для МУП «ТДРСУ» - это реализация на сторону строительных материалов собственного изготовления – плитка, асфальтобетонные смеси, услуги дорожно-строительных машин и механизмов, включая и транспорт для перевозки реализованных стройматериалов, другие доходы.

В зимний период организована круглосуточная диспетчерская служба. Выполнялись работы по очистке городских дорог от снега и наледи, подсыпке их песко - солевой смесью, погрузке и вывозу снега с улиц и площадей города на отведенные для этих целей места.

Средняя численность работников списочного состава за 2023 год составила 101 человек.

Фонд начисленной заработной платы 7 377,36 тыс. руб. Среднемесячная заработная плата работников МУП «ТДРСУ» за отчетный период составила 6 610,54 руб.

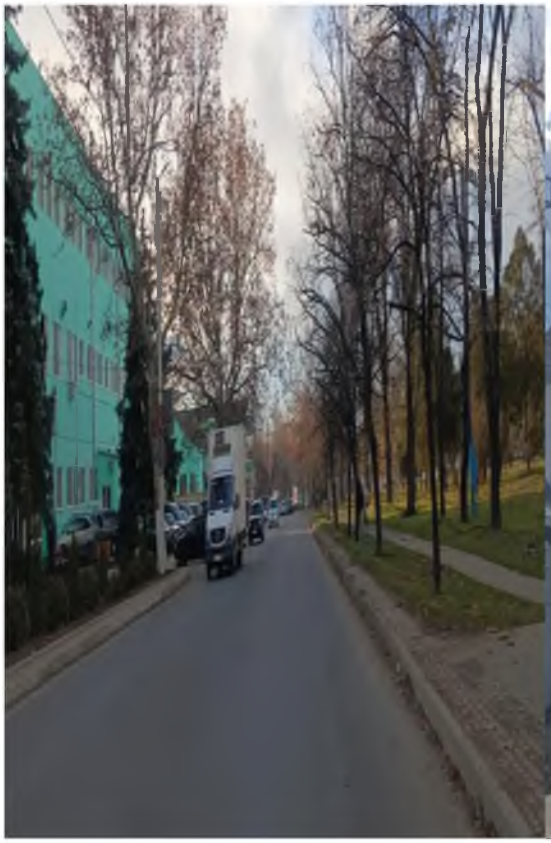

Средний ремонт ул. 9 Января
(на участке от ул.Котовского до ул.Ленина)



Средний ремонт ул.Дзержинского
(на участке от ул.Северной до ул.Профсоюзов)



Средний ремонт ул.Ларионова



Средний ремонт ул.Мира
(на участке от ул.Одесской до ул.Синева)



Средний ремонт ул.Комсомольской
(в районе ТСШ №18)



Средний ремонт ул.Заречная (от ж/д №1 до ж/д №22)



Средний ремонт ул.Шевченко (р-н путепровода)



Средний ремонт ул. Р.Люксембург
(на участке от ул.Котовского до ул.Луначарского)

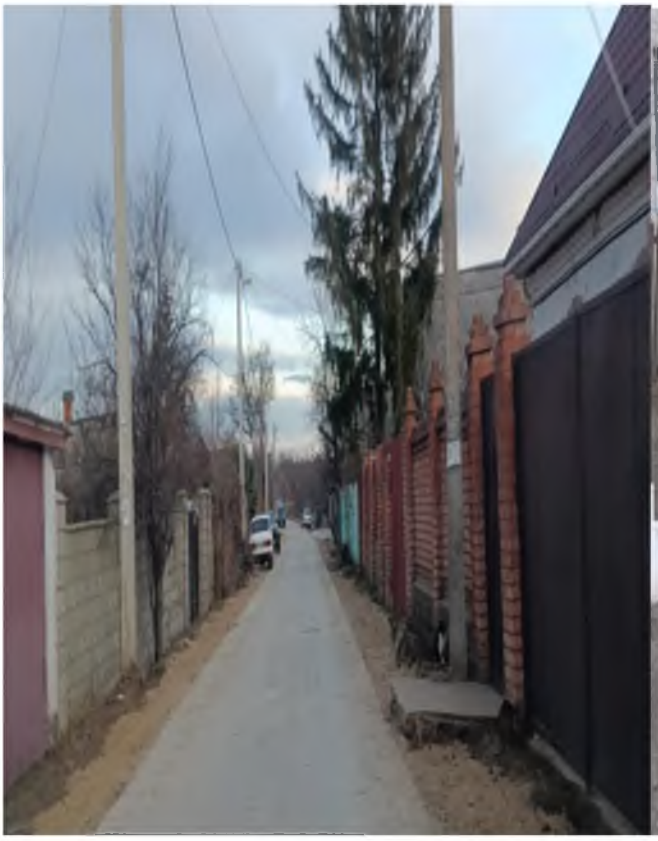

Средний ремонт ул.Негруцци.



Ремонт тротуара ул.Советская
(на участке от пер.Щусева до ул.Шевченко)



Ремонт тротуара остановки общественного
транспорта ул.Юности (р-н ТЦ «Атлантика»)



Ремонт тротуара ул.Шевченко
(на участке от ул. 9 Января до ул.Суворова)



Ремонт тротуара ул.К.Либкнехта
(от пер. Западный до гипермаркета «Шериф»)



Ремонт тротуара ул.К.Маркса (на участке от ул. Манойлова до ул. Луначарского)



Ремонт тротуара ул.К.Либкнехта (р-н МОУ ТСШ №9)



Ремонт тротуара ул.Советская (пгт.Новотираспольский)



Ремонт тротуара ул.Шевченко (от здания администрации завода «МолдаИзолит» в сторону завода «Электромаш») Ремонт тротуара ул.Комсомольская (р-н стоматологии)



Ремонт тротуара ул.Юности (от ж/д №70 до ж/д №74) Ремонт тротуара ул.Мира (р-н РКБ)



Ремонт тротуара пер. Мельничный (р-н ГУ «Республиканская стоматологическая поликлиника»)

Ремонт тротуара ул.Восстания (р-н ИТФ ПГУ)



Ремонт тротуара ул.Каховская (от школы-интернат до ж/д № 13/1)

Ремонт тротуара ул.Одесская (от ул.Кутузова до ул.Фрунзе)

Муниципальное унитарное предприятие «Тираслифт»

Муниципальное унитарное предприятие «Тираслифт», создано путем преобразования Городского управления «Тираслифт», зарегистрированного Тираспольским исполкомом 23.01.1992 г. решением № 1.

На сегодняшний день, основными направлениями деятельности являются:

- монтаж, демонтаж, пусконаладка лифтов (подъемников);
- техническое обслуживание, надзор и ремонт лифтов (подъемников);
- монтаж, демонтаж, наладка, ремонт и обслуживание систем диспетчерской связи;
- модернизация лифтов (подъемников);
- измерение сопротивления контура заземления, наличия цепи между заземлителем и заземляемыми элементами, изоляции кабелей, электропроводки и аппаратов, замеры сопротивления петли «фаза-нуль»;
- техническое освидетельствование лифтов;
- перемотка электродвигателей, изготовление, ремонт, реконструкция отдельных узлов и механизмов лифтов;
- услуги отдыха.

Специализированное муниципальное унитарное предприятие «Тираслифт» обслуживает 847 лифта, 8 эскалаторов и 2 траволатора в жилых и административных зданиях городов Тирасполь, Днестровск, Григориополь, Дубоссары, Слободзея, Первомайска, из них в жилом фонде г. Тирасполь и г. Днестровск - 707 лифтов.

Структура лифтов в зависимости от технических характеристик:

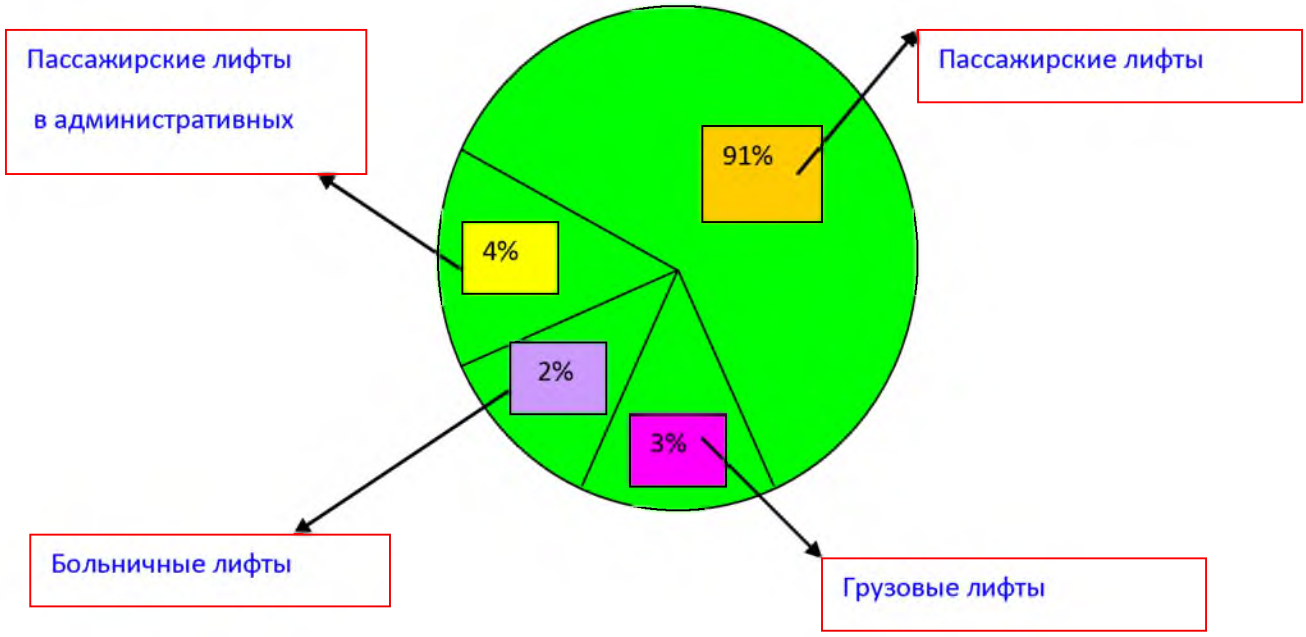

В целях обеспечения безопасного технического состояния жилищного фонда в части содержания лифтов, предприятие проводит ежемесячное ТО-1, квартальное ТО-3, полугодовое ТО-6 и годовые ТО-12 технические обслуживания (текущие ремонты) всех лифтов на основании заключенных договоров.

Динамика объемов работ по техническому обслуживанию лифтов за период 2021 - 2023 г.г.



Рост объемов работ по техническому обслуживанию за 2023 год по сравнению с 2022 годом составил 118,85 %, рост количества обслуживаемых лифтов составил 105,15 %.

В жилом фонде Тирасполя насчитывается 466 пассажирских лифтов с истекшим сроком эксплуатации, что составляет 70,0 % от общего количества. В целях продления безопасной и безаварийной работы лифтового хозяйства города на производственной базе МУП «Тираслифт» организован выпуск узлов и деталей лифтового оборудования (кабин лифта, дверей шахты, кнопок вызова, постов приказов, магнитных станций и др. изделий).

За 2023 год были изготовлены запасные части к лифтам на сумму 181,63 тыс. рублей:

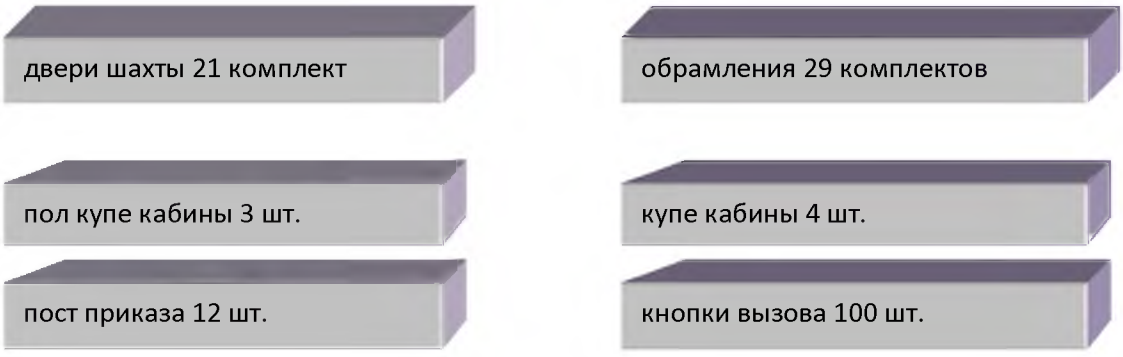

Выполнение ремонтных работ, работ по замене, монтажу лифтов и пусконаладочным работам за 2023 год:



Общая сумма работ по ремонтам, замене и монтажу лифтов за отчетный год составила 3 011,61 тыс. руб.

Выполнен монтаж 3 пассажирских лифтов грузоподъемностью 1000 кг. на 4 остановки и 1 грузового лифта грузоподъемностью 1600 кг. на 4 остановки на Зеленом рынке (фото № 1, № 2, № 3, № 4).

Выполнена замена 2 больничных лифтов грузоподъемностью 630 кг. на 5 и 6 остановок в Центре Матери и Ребенка (фото № 5, № 6, № 7, № 8).

Выполнена модернизация 2 пассажирских лифтов грузоподъемностью 320 кг. на 9 остановок в Тирасполе по ул. Калинина, 62 Б и ул. Зелинского, 15 (фото № 9, № 10, № 11, № 12, № 13, № 14).

Выполнена замена 2 пассажирских лифтов грузоподъемностью 400 кг. на 9 остановок муниципального жилого фонда в Тирасполе по ул. Космонавтов,67, ул. К. Цеткин, ½, 1 пассажирского лифта грузоподъемностью 630 кг. на 13 остановок по ул. К. Цеткин, 1/1 и 1 пассажирского лифта грузоподъемностью 630 кг. на 17 остановок по ул. Юности, 1 (фото № 15, № 16, № 17, № 18, № 19, № 20, № 21, № 22, № 23, № 24).

Выполнен монтаж подъемной платформы НП «Инноваций и развития» по ул.9 Января,61 (фото № 25).



Монтаж грузового и пассажирских лифтов на Зеленом рынке (фото № 1, 2 ,3, 4)



Замена 2 больничных лифтов в ЦМиР (фото № 5, 6, 7, 8)









Модернизация 1 пассажирского лифта по ул. Калинина, д. 62 Б (фото № 9, 10, 11, 12)



Модернизация 1 пассажирского лифта по ул. Зелинского, д. 15 (фото № 13, 14)

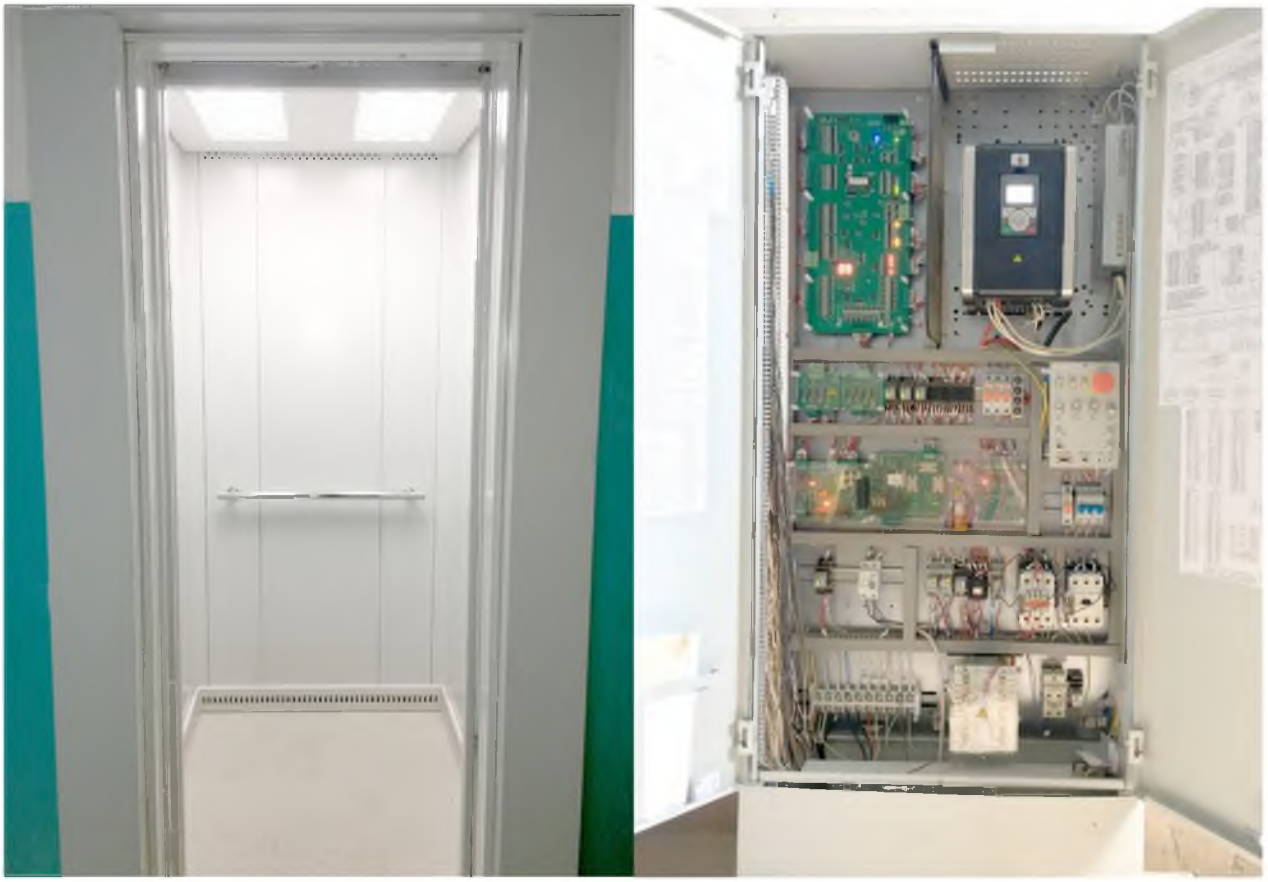

Замена 1 пассажирского лифта по ул. Космонавтов, 67 (фото № 15, 16)


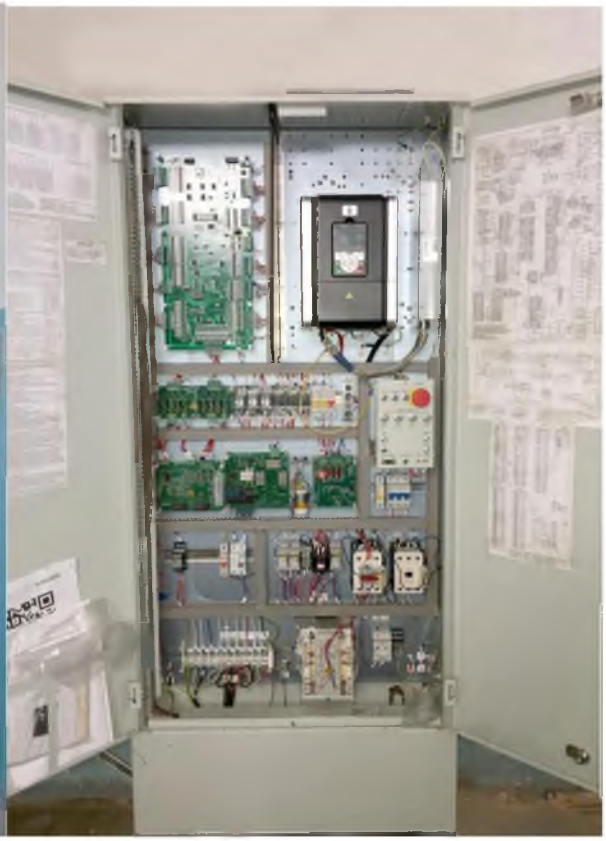

Замена грузопассажирского лифта по ул. К. Цеткин, д.1/1 на 13 остановок (фото № 17,18)




Замена пассажирского лифта по ул. К. Цеткин, д.1/2 на 9 остановок (фото № 19, 20)



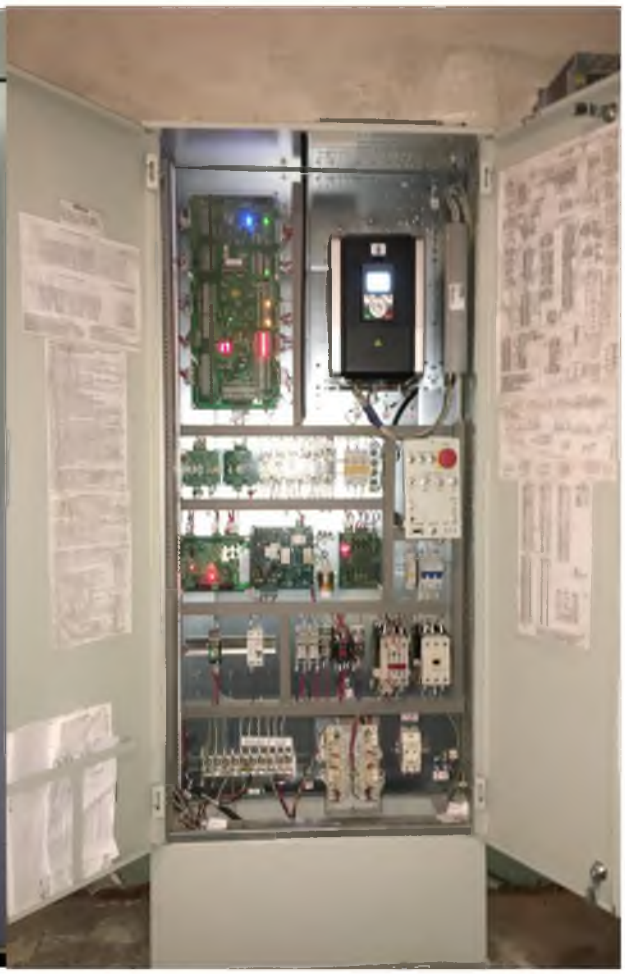





Замена грузопассажирского лифта на 17 остановок по ул.Юности,1 (фото №21,22,23,24))



монтаж подъемной платформы (фото № 25)

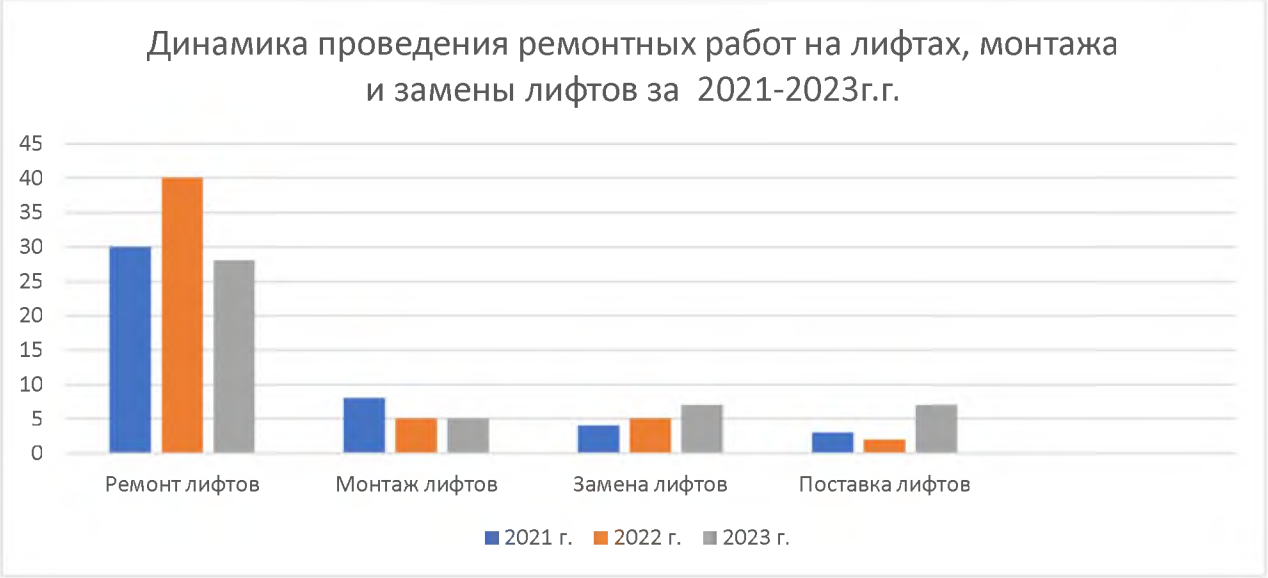

Предприятие проводит электроизмерительные работы на лифтах на основании Правил эксплуатации электроустановок потребителей, электрозамеры проведены на 626 лифтах.

На основании Правил устройства и безопасной эксплуатации лифтов предприятие проводит ежегодное техническое освидетельствование лифтов, проведены технические освидетельствования на 657 лифтах.

Осуществлена поставка 7 лифтов на сумму 2 852,74 тыс. руб.

В 2023 году заключены договора на техническое обслуживание лифтов вне территориального образования Тирасполя, в жилых фондах Григориополя, Первомайска и Слободзеи, всего 26 лифтов.

Социальная политика предприятия подкреплена коллективным договором.

Ко дню работников жилищно-коммунального хозяйства были награждены правительственными наградами 15 человек и произведена выплата в сумме 6,26 тысяч рублей, к годовщине военных событий в ПМР участникам боевых действий и защитникам ПМР выделен подарок в денежном выражении на общую сумму 3,50 тысяч рублей, по 500 рублей каждому. Ко дню защиты детей и к новому году выделены на подарки денежные средства в сумме 6,50 тысяч рублей. Выплачен подарок в денежном выражении ко дню города в сумме 42,20 тыс. руб.

Динамика основных финансовых показателей за 2021 - 2023 г.г.

Года	Доходы	Расходы	Чистая прибыль
2021	14 271,62 тыс.руб.	13 533,22 тыс.руб.	-107,61 тыс.руб.
2022	16 766,03 тыс.руб.	15 624,49 тыс.руб.	3,35 тыс.руб.
2023 ожидаемы	19 104,23 тыс.руб.	17 324,28 тыс.руб.	433,77 тыс.руб.

Муниципальное унитарное предприятие «Спецавтохозяйство г. Тирасполь»

В 1994 г. государственное предприятие «Специализированное автомобильное хозяйство г. Тирасполь», которое с 2002 г. является муниципальным и переименовано в МУП «Спецавтохозяйство г. Тирасполь».

МУП «Спецавтохозяйство г. Тирасполь» является единственным исполнителем работ по санитарной очистке города Тирасполя.

Основными направлениями деятельности предприятия являются:

- санитарная очистка города от мусора и нечистот;
- ручная и механизированная уборка городских и прилегающих территорий.

Среднесписочная численность работников за 2023 год составила 361 чел.

В производственную деятельность входит следующий комплекс работ:

- очистка городской территории и домовладений от мусора и нечистот;
- механизированная и ручная уборка городских территорий (улиц, дорог, парков);
- механизированная и ручная уборка дворовых территорий туалетов МУП «ЖЭУКг. Тирасполя»;
- работы по обслуживанию мусоропроводов;
- оформление города к праздникам;
- отлов безнадзорных животных;
- предоставление автоуслуг населению и предприятиям.

Для обеспечения устойчивого развития предприятия и обеспечения выполнения производственных планов, в 2023 году проводились работы по капитальному ремонту, а также обновлению автотракторной техники предприятия.

За счет собственных средств приобретена следующая техника:

1. Автомобиль BAIC, стоимостью 137,00 тыс. рублей;



2. Измельчитель веток передвижной, стоимостью 390,00 тыс. рублей;



3. Ручная гидравлическая тележка стоимостью 8,40 тыс. рублей;



4. Бензотриммер для покоса травы в количестве 10 шт. на сумму 20,33 тыс. рублей;

5. Дробилка древесины стационарная на сумму 19,42 тыс. рублей. В настоящее время проводится капитальный ремонт;

6. Системы видеонаблюдения на сортировочном комплексе и банно-оздоровительном комплексе стоимостью 63,10 тыс. рублей;

7. Мусоросжигательная газогенераторная печь стоимостью 493,45 тыс. рублей;



8. Пресс подборщик стоимостью 1 855,00 тыс. руб.;



9. Подметальная машина стоимостью 237,07 тыс. рублей;





10. Погрузчик фронтальный «Атлас» на сумму 450,00 тыс. рублей.;



11. Контейнера 1,1 куб.м - 29 шт. на сумму 99,16 тыс. руб.;

12. Оргтехника мебель, прочие на сумму 81,47 тыс. рублей.

В отчетном периоде были произведены работы по капитальному ремонту техники, в том числе приобретенной в этом году:

Ремонт измельчителя веток (фото до ремонта)





После проведенного капитального ремонта



Проводится капитальный ремонт кузова самосвала с манипулятором на базе Мерседес. После сварочных и подготовительных работ будет произведена покраска для защиты от коррозии и улучшения внешнего вида.

Капитальный ремонт двигателя мусоровоза КО 449-10;



Фото после ремонта



Также проводился ремонт подметальной вакуумной машины Jonston для организации механизированной уборки территорий дорог и тротуаров.



Во третьем квартале завершены работы по ремонту кровли сортировочного комплекса. Стоимость работ составила 608,87 тыс. руб. Данные работы необходимы в связи с многочисленными протечками кровли во время дождя, для обеспечения сохранности здания и создания безопасных условий труда на сортировочной линии и участке прессования отходов.

Сбор и вывоз ТБО осуществляется на основании договоров, заключенных с юридическими лицами – 1 399 договоров и населением частного сектора – 9 329 договоров, а также публичной оферты с гражданами, проживающими в многоквартирных домах в количестве 65 572 лицевых счетов. Объем вывезенных твердых бытовых отходов составил 253,77 тыс. м^3. на сумму 23 255,91 тыс. руб. Тариф на «Сбор и вывоз ТБО» в 2023 году составляет 95,58 руб. за 1 куб. м.



Для бережного использования имеющихся материальных ресурсов, на предприятии проводится ремонт контейнеров для сбора ТБО.

Своевременный ремонт контейнеров позволяет значительно продлить срок их эксплуатации.





Выполнение работ по **«Санитарному содержанию придомовых территорий»** производится на основании тарифа, установленного Комитетом цен и антимонопольной политики. Тариф на 2023 год повышен с 0,49 рублей с квадратного метра до 0,53 руб. и установлен на предельном уровне. Тариф на 2023 год по уборке, промывке и дезинфекции мусоропроводов, мусорокамер установлен в размере 0,32 руб. с квадратного метра. Работы по санитарному содержанию прилегающих территорий и по уборке мусорокамер выполнялись в полном объеме, согласно заказу МУП «ЖЭУК г. Тирасполя». Основное внимание в весенний период было уделено проведению очистки территорий, сбору и

вывозу древесно-растительных отходов, образовавшихся в осенне-зимний период, а также на своевременный покос травы. Выполнено работ на сумму 13 539,92 тыс. руб. (по санитарному содержанию придомовых территорий – 11 278,69 тыс. руб. и по уборке мусоропроводов – 2 261,23 тыс. руб.).

Работы по **«Благоустройству города, содержанию парков и памятников»** осуществляется на основании муниципального заказа. В МУП «Спецавтохозяйство г. Тирасполь» заключены договора с МУ «УГХТ» на выполнение работ по уборке городских территорий (дорог и тротуаров), по отлову бродячих животных, уборке парковых зон, содержанию памятников. Также заключены договора по благоустройству территорий, отведенных для санитарного содержания юридическим лицам.

В 2023 году финансирование выполнения работ по уборке городских территорий (дорог и тротуаров), уборке парковых зон позволило выполнять данные работы с периодичностью, соответствующей санитарным нормам, и поддерживать чистоту и порядок в городе. Данные меры позволили сделать город чище, причем особое внимание уделялось качественной уборке всех дорог и тротуаров, имеющих твердое покрытие, до окраин города. Всего за 2023 год по уборке освоено 9 586,72 тыс. руб.

Кроме того, проведены работы по подготовке города к проведению праздничных мероприятий, демонтажу новогодней ели на центральной площади города, праздничному оформлению города и уборке после их окончания на сумму 203,17 тыс. руб., из них оплачено 138,05 тыс. руб.

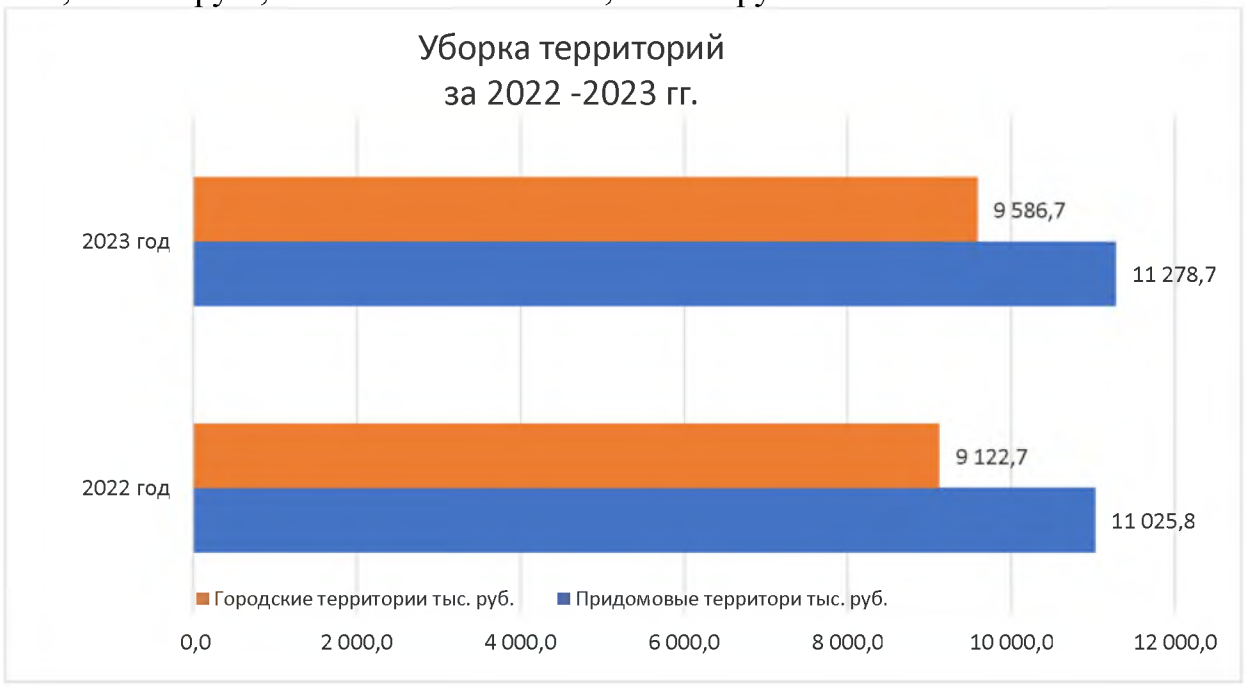

Отлов безнадзорных животных в отчетном периоде осуществлялся на основании заключенного договора с МУ «УГХТ» и выделенного финансирования в сумме 210,8 тыс. рублей. Из выделенных средств освоено 184,52 тыс. рублей, или 87,5 %. Не освоены средства из-за остсутствия фармацевтического препарата Дитилин и невозможности его поставки из-за границы. Всего по муниципальному заказу отловлено 1,32 тыс. безнадзорных животных. Работы выполнялись ежедневно. Кроме муниципального заказа в г. Тирасполь бригада выполняет заказы в городах Днестровск, Первомайск, Слободзея, близлежащих селах по

заявкам юридических и физических лиц. Проведена работа по дифференциации и пересмотру тарифов, с учетом полной компенсации затрат на отлов по муниципальному заказу в городе Тирасполь и отдельно по муниципальному заказу в городе Днестровск. Пересмотрена стоимость работ для коммерческих заказчиков по отлову безнадзорных животных, с учетом выезда за пределы города Тирасполь, для исключения убытков по данному виду деятельности.

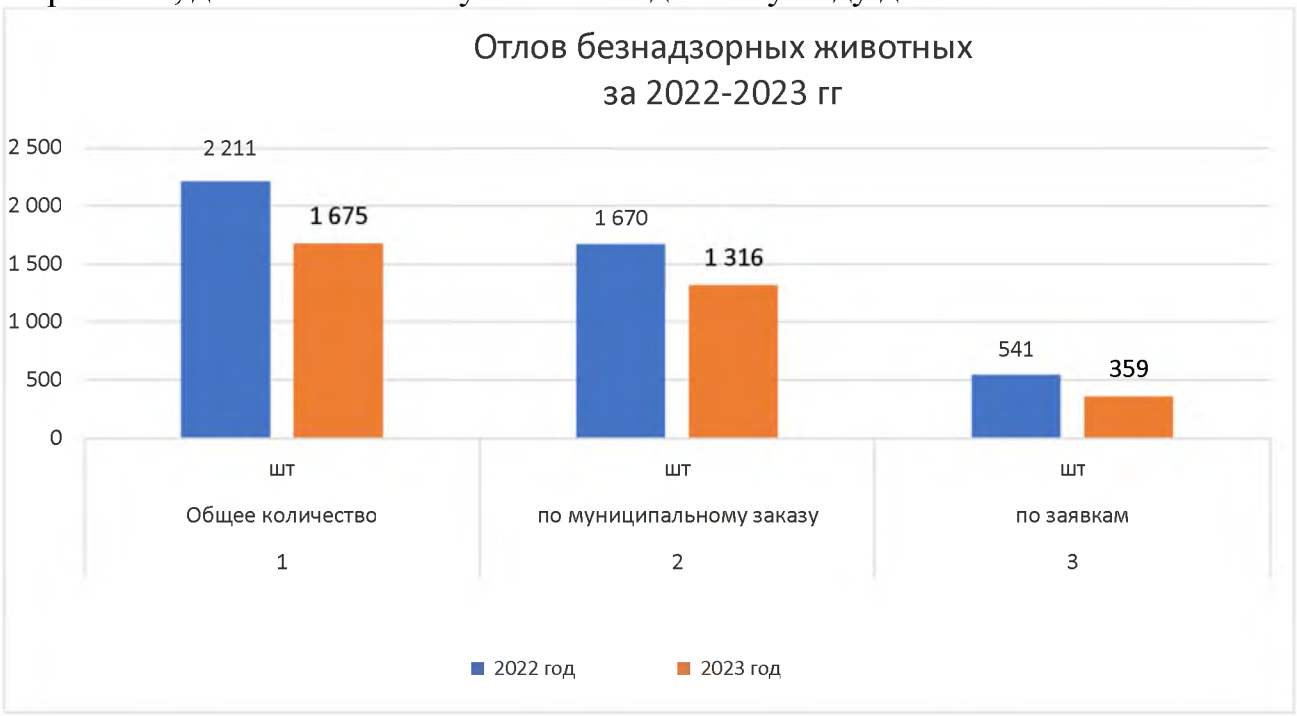

Предприятие особое внимание уделяет своевременному вывозу несанкционированных свалок с территории города. В 2023 году заключен контракт на предупреждение и ликвидацию несанкционированных свалок на сумму 239,40 тыс. рублей за счет средств населения, оплачивающих налог на размещение ТБО. Выделенное финансирование освоено в полном объеме за первый квартал. Дополнительно еще было выделено 1 315,00 тыс. рублей. Освоено 1 212,20 тыс. рублей. Остаток на конец года составил 102,81 тыс. руб.



На балансе предприятия имеется 78 единиц автотранспортных средств, в том числе - 63 единиц автотранспорта и 15 единиц тракторной техники. 3 единицы транспорта находятся на консервации.

На протяжении последних лет проводится замена самосвалов ЗИЛ на самосвалы с грейферной установкой импортного производства: Вольво и MAN. Данные самосвалы заменяют 2 единицы техники: самосвал с тракторным погрузчиком и позволяют оперативно выполнять работы по вывозу древесно-растительных и строительных отходов, снижая при этом расходы на ГСМ и оплату труда.



Продолжается работа по сокращению потребления ГСМ на мусоровозном транспорте и в других службах, использующих автотракторную технику. Действенной мерой контроля расхода ГСМ является пломбировка точек слива на каждой единице автотранспортной техники и ежемесячный контроль фактических остатков.

В 2023 году находящийся на балансе полигона ТБО в с. Малаешты заполнился полностью и остро стоит проблема строительства следующей очереди. В 2022 году проведены подготовительные работы по выделению участка и оформлению разрешительных документов для строительства следующей очереди полигона, который в настоящее время исчерпал ресурс размещения. В 1-м полугодии 2023 года выполнены проектные работы по строительству котлована, подъездных путей, площадки разгрузки и электрификации. В третьем квартале 2023 года начато строительство 3-й очереди полигона ТБО в с. Малаешты.

Запланированные на 2023 год работы по сносу аварийной пристройки к зданию административно-бытового корпуса пока не выполнены по причине отсутствия технической возможности выполнения демонтажных работ у строительных фирм.



С 2017 года предприятием была запущена система раздельного сбора ТБО. В местах наибольшего образования отходов картона и на контейнерных площадках города установлен 41 сетчатый контейнер для сбора картона.

Кроме усовершенствования системы сбора и вывоза ТБО, предприятие уделяет внимание выполнению работ по ремонту и содержанию в надлежащем санитарном и эстетическом состоянии контейнеров для сбора ТБО и контейнерных площадок.

Внедрённая с 2017 года современная высокопроизводительная сортировочная линия для оптимизации производственной цепочки сбор-вывоз-утилизация ТБО бесперебойно работает по 5-ти направлениям:

Картон, ПЭТ бутылка, ПЭТ химия, Стекло, Металл.

Значительным достижением и технологическим новшеством является установка на сортировочном комплексе газогенераторного котла большой производительности. Топливом для данного котла служат как дрова, так и прессованные ТБО. Установка и наладка котла позволит частично утилизировать ТБО и получать тепловую энергию, для обогрева помещений сортировочного комплекса.

Сортировочная линии позволяет предприятию не только сократить расходы на перевозку ТБО на полигон, но и частично решить экологические проблемы по дальнейшей наполняемости полигона и возврату в производство вторичных ресурсов. Сумма поступлений от реализации вторсырья за 2023 год составила более 1 005,19 тыс. руб.

Для реализации вторсырья заключены договора с ООО «Эко-Бонус», ОАО «Молдавский металлургический завод», SRL «ABC», Молдова. В 2023 году

наблюдается увеличение спроса на вторсырье из-за отмены карантинных ограничений.



В отчетном году возобновлена работа банно-оздоровительного комплекса для удовлетворения потребностей жителей и гостей города. Спрос на услуги бани в летнее время значительно сокращается, однако круг постоянных посетителей является стабильным.

В заключение необходимо отметить, что в целом работа по совершенствованию производственно-хозяйственной деятельности МУП «Спецавтохозяйство г. Тирасполь» и повышению ее эффективности продолжается и направлена на стабилизацию финансово-хозяйственной деятельности, оптимизацию расходов и достижение положительной динамики развития предприятия.

Муниципальное унитарное предприятие «Спецзеленстрой г. Тирасполь»

МУП «Спецзеленстрой г.Тирасполь» было создано 1 июня 2017 г. путем реорганизации в форме выделения из состава МУП «Спецавтохозяйство».

Производственная деятельность предприятия подразделяется на несколько видов служб:

- благоустройство и озеленение города;
- уходные работы по содержанию зеленых насаждений, валка, обрезка деревьев и выкашивание газонов;
- переработка древесных отходов;
- оказание досуговых услуг ПКиО «Победа»;
- оказание ритуальных услуг.

Согласно штатному расписанию принято на основное место работы 89 чел., а также по договору личного найма 92 чел. и внешних совместителей 1 чел.

Средняя заработная плата штатных работников:

АУП, ИТР – 5 640 руб.;

рабочие – 4 720 руб.;

по договору гражданско-правового характера – 3 840 руб.

В целом по хозяйственная деятельность предприятия за 2023 год является убыточной, а именно:

1.	**Прогнозные показатели МУП «Спецзеленстрой г. Тирасполь»**		**тыс. руб.**
1.1.	**Доходы в том числе:**	**17 431,25**	**100,00%**
-	бюджет	510,60	**2,93%**
-	экологический фонд	8 738,08	**50,13%**
-	доходы от коммерческой деятельности	7 546,25	**43,29%**
-	прочие внереализационные (сч 612)	636,32	**3,65%**
1.2.	**Расходы:**	**17 978,92**	
1.3.	**Налогообложение в том числе:**	**728,17**	
-	Расходы по налогу на доходы (сч. 731)	689,86	
-	Расходы по налогу на сод. жил.ф. (сч.732)	38,32	
1.4.	**Финансовый результат**	**-1 275,84**	

- Озеленение– по заказу МУ «УГХТ»:

За 2023 год на территории города проведен комплекс мероприятий по замене грунта в общем объеме 2 543 м^3 грунта, в дальнейшем посеян газон 6 972 кв. м. и высажены розы в количестве 10 000 шт. а именно:

- ул. 25 Октября от ул. Правды до Драмтеатра обе стороны;
- Бульвар Гагарина от ул. К. Либкнехта до ул. Восстания;
- ул. К. Либкнехта при въезде в г. Тирасполь и в районе Мечникова.



Силами специалистов МУП «Спецзеленстрой г. Тирасполь» проведены работы по расчистке территории Дендрария, а именно 6,2 Га при этом вывезено древесно-растительных остатков 2230 куб. м.

Провели работы по выкапыванию сортировке и отбраковке луковиц тюльпанов, для подготовки к высадке в ноябре 2023 года.

На 01 октября 2023 года, завершены работы по проведению систем полива на центральных улицах г. Тирасполь, с целью обеспечения полива, так как существующие поливомоечные машины морально и физически устарели и не справляются с поливом зеленых насаждений. В настоящее время уже установлены и подключены 47 точек водоснабжения на следующих объектах:

- ул. Правды обе стороны;
- ул. 25 октября от ул. Правды до Драмтеатра обе стороны;
- Бульвар Гагарина от ул. К. Либкнехта до ул. Восстания.



Весной этого года прошел «Фестиваль тюльпанов», жителей и гостей столицы приглашали на территорию Дендропарка полюбоваться красотой и разновидностью тюльпанного цветения.

Так на период цветения (3 недели) в Дендрарий пришло – 13 237 человек.



На территории Дендрария проведены работы по укладке плиточного покрытия.









Также на территории Дендрария установлены Малые архитектурные формы, изготовленные из дерева, и закончены работы по восстановлению системы полива из реки Днестр.



На территории кладбищ города Тирасполь в рамках подготовки к Поминальным и пасхальным дням выполнено:

- расчищены лесополосы вдоль кладбища «Новое», установлены деревянные туалеты;

- настроена работы по подметанию асфальта-бетонного покрытия на территориях кладбищ Новое и Дальнее с кратностью 1 раз в месяц;

- что за 12 месяцев 2023 года силами предприятия с территорий кладбищ города Тирасполь было собрано и вывезено 5 708 м^3;

- ко 2-му августа выполнены работы по ремонту памятников участников боевых действий в количестве 22 шт.;

- проведены реставрационные работы горизонтальных мемориальных плит на Мемориале славы г. Тирасполь.

По сносу, обрезке деревьев, выкашиванию газонов и мероприятиям по борьбе с амброзией

№ п/п	Наименование работ	Ед. изм	Объем
	ВСЕГО:	**Тыс.руб.**	**2 684,71**
1	***УГХТ***	***Тыс.руб.***	***1 278,06***
-	Валка	дер.	643
		м.куб.	1 506
-	Обрезка ∅ ствола менее 50	дер.	36
	Обрезка ∅ ствола более 50	дер.	115
-	Формирование крон	дер.	701
	Коммерческие заказы	***Тыс.руб.***	***433,87***
-	Валка	дер.	112
		м.куб.	563,3
-	Обрезка ∅ ствола менее 50	дер.	7
-	Обрезка ∅ ствола более 50	дер.	36
2	**Выкашивание травы**	**Тыс.руб.**	***972,78***
-	Кол-во	м^2	1 416 935





Муниципальное унитарное предприятие

«Тираспольский комбинат детского питания «Школьник»

Комбинат питания «Школьник» создан в 1998 г. с целью оказания услуг по организации питания учащихся в муниципальных образовательных учреждениях.

Согласно Решению Государственной администрации города Тирасполь и города Днестровск от 25 октября 2013 года МУП «Торговый дом «Тирасполь» реорганизовано в МУП «Тираспольский комбинат детского питания «Школьник».

Возложенные на предприятие задачи разрешаются в соответствии с Уставом, функциональными обязанностями, планом работы предприятия и поручениями учредителя - Государственной администрации города Тирасполь и города Днестровск.

Среднесписочная численность работников за 2023 г. составляет – 119 чел. Средняя начисленная заработная плата списочного состава – 4 436 руб.

Обладая широким спектром предоставления потребителям работ и услуг, основными видами хозяйственной деятельности предприятия остаются вопросы общественного питания:

- организация питания школьников г. Тирасполь;
- организация работы буфетов по городу;
- обслуживание городских праздничных мероприятий, а также предоставление в аренду муниципального имущества (зданий, помещений).

Приоритетным направлением предприятия на сегодняшний день остается организация питания для учащихся г. Тирасполя.

Полноценное и сбалансированное школьное питание способствует нормальному росту и развитию школьников, улучшению их здоровья и профилактике различных заболеваний. Связь между питанием и обучением доказана. Рациональное школьное питание повышает защитные силы организма, трудоспособность и эффективность обучения, снижает заболеваемость, улучшает иммунный статус, показатели здоровья и успеваемость, предупреждает развитие утомления в течение учебного дня. Высокие потребности в пищевых веществах и энергии на единицу массы тела у детей и подростков требуют правильного подбора пищевых продуктов и их соотношения, способов кулинарной обработки и других особенностей организации питания, обеспечивающих организм заменимыми и незаменимыми компонентами пищи.

На каждое полугодие 2023 г. комбинат питания на основании требований САНПИН и Постановления Правительства Приднестровской Молдавской Республики от 26.08.2014 года № 223 разрабатывал и согласовывал с ГУ «РЦГи Э» и МУ «УНО г. Тирасполь» примерное 10-ти дневное унифицированное льготное и платное меню, а также меню дополнительного питания для учащихся общеобразовательных учреждений.

В меню учитываются требования к качественному питанию детей, что выражено в разнообразии блюд, соблюдении норм потребления пищевых веществ для 2-х возрастных групп (7-11 лет, 11 лет и старше) и увеличении ассортимента продуктов питания в целом.

С меню можно ознакомиться на нашем сайте в разделе "Виды питания".

В меню на первое полугодие 2023 года для питающихся льготной категории и за счет родительских средств с целью выполнения норм питания ввели молочный день (запеканка, каша молочная, сосиска в тесте и какао), добавили в блюдо филе куриное отварное, а также обед дополнили кондитерскими изделиями (печенье овсяное). Во втором полугодии 2023 г. суп куриный с домашней лапшой заменили на суп картофельный с макаронными изделиями и фрикадельками, запеканку заменили на омлет натуральный и добавили в меню бефстроганов.


5Г 8А - 5В


4 Д 5



В отличии от предыдущего года в течении 2023 г организация питания в школах осуществлялась стабильно.

С 1 сентября 2023 года в связи с реорганизацией в форме слияния МОУ «Кременчугская средняя школа» и МДУ «Детский сад «Тополек» организация питания комбинатом в вышеуказанном образовательном учреждении не осуществлялась.

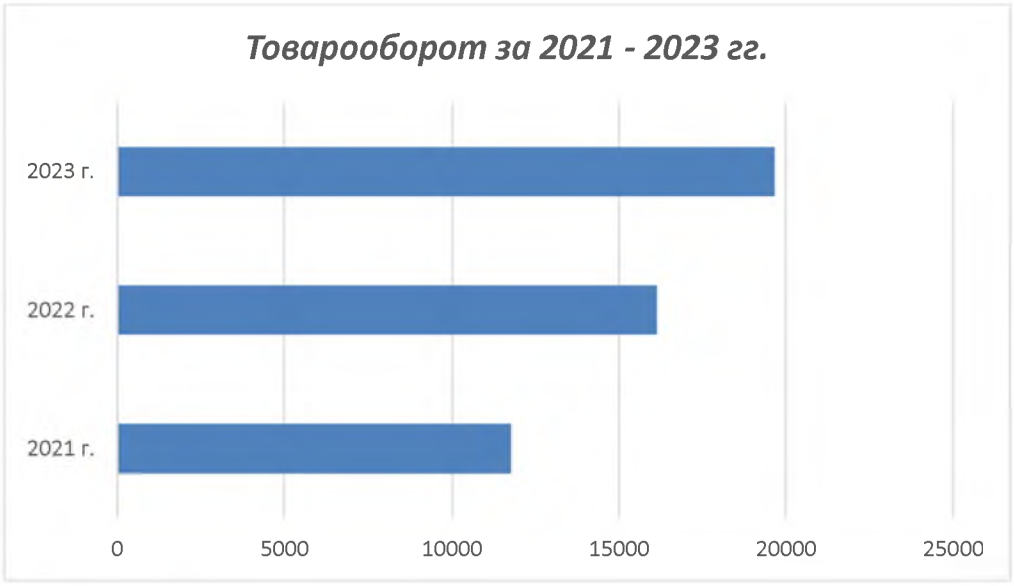

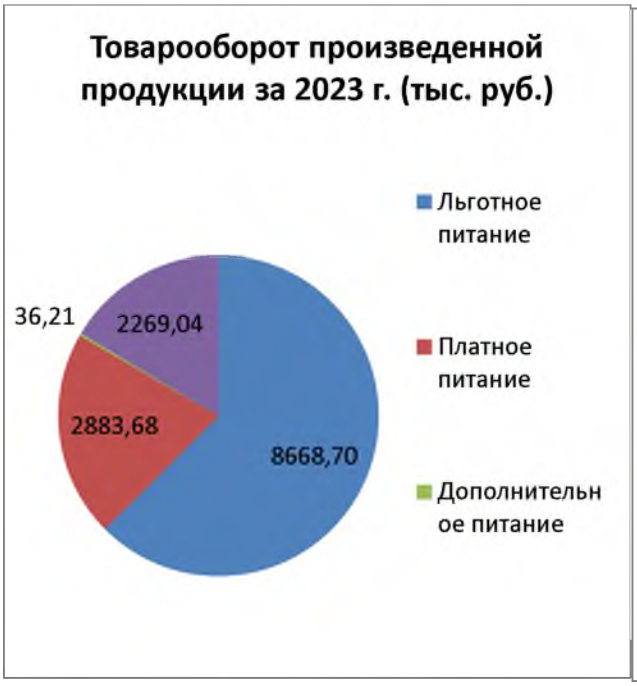



За 2023 г. товарооборот по льготному питанию составил 8 668,70 тыс. руб., при этом, среднее количество ежедневных льготных обедов увеличилось в сравнении с прошлым годом на 115 и составило в среднем 2342 ежедневных обеда в школах г. Тирасполь и СШ с. Кременчуг. За 2022 г. товарооборот составлял 5 150,31 тыс. руб., а среднее количество льготных обедов в школах – 2227.

Товарооборот по платному питанию школьников увеличился на 45 % в сравнении с прошлым годом и составил – 2883,68 тыс. руб., а в 2022 г.- 1989,22 тыс. руб.

Среднее количество ежедневных платных обедов составило 749 обедов в школах г. Тирасполь и в СШ с. Кременчуг, в 2022 г. – 833 обеда.

Согласно меню на первое полугодие 2023 г. средняя стоимость платного обеда для детей возрастной группы 7-11 лет составляла – 23,98 руб., для возрастной группы 11 лет и старше – 27,74 руб. Во втором полугодии 2023 г. средняя стоимость платного обеда для детей возрастной группы 7-11 лет составляла – 24,05 руб., для возрастной группы 11 лет и старше –27,74 руб.

В течении первого полугодия 2023 г. в МОУ ТСШ №7 было организовано дополнительное питание. Товарооборот дополнительного питания составил - 36,21 тыс. руб. Среднее количество питающихся в день – 48 человек. Стоимость питания на первое полугодие 2023 г. составляла – 10,00 руб.

Анализ количества обедов за 2023 и 2022 года.

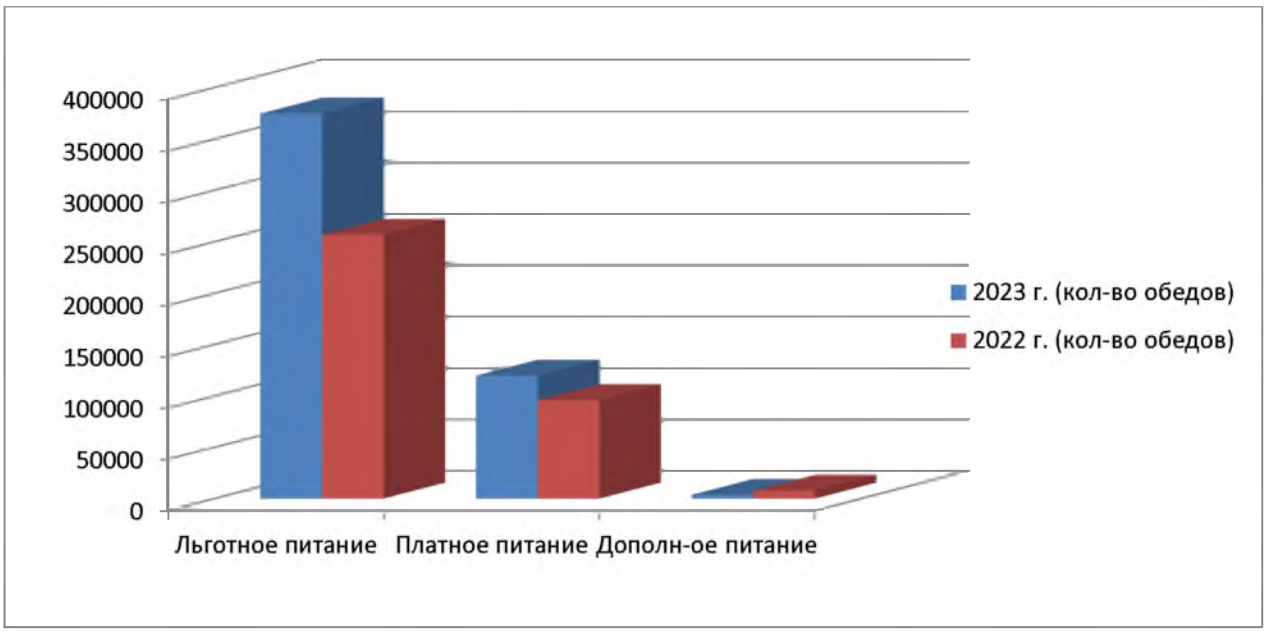

Также комбинат организовывал питание (хлебобулочное изделие в ассортименте и напиток) для учащихся Молдавского лицея «Лучиан Блага» в среднем на 200 человек.

19 января 2023 г. комбинат питания принимал участие в организации праздника «Крещение», в продаже были хлебобулочные изделия собственного производства (плацинды, кулебяки с начинкой, котлеты, сосиски в тесте и другие сладкие булочки) и горячие согревающие напитки.



В течение масленичной недели в буфетах Тираспольских школ можно было приобрести блины с повидлом и блины со сгущенным молоком, а 26 февраля комбинат питания участвовал в организации мероприятия «Широкая масленница – 2023 г.».



С января по февраль 2023 г. комбинат организовывал питание для восьми рабочих занятых раскопками на территории Бастиона на общую сумму 7,96 тыс. руб.

В преддверии Великого *Христова Воскресения* в течение недели в школьных столовых повара комбината выпекали небольшие пасхальные куличи.



9 мая 2023 г. комбинат питания принимал участие в мероприятиях посвященных «Дню Победы» на центральной площади города и в организации «Землянки» для ветеранов ВОВ. На площади комбинат организовал торговлю выпечкой собственного производства, напитками и вкусным шашлыком.

Со второго по третий квартал 2023 г. комбинат питания организовал выносную торговлю на территории Екатерининского парка, напротив фонтана и в детском городке с аттракционами «Чудо-Град». В продаже изделия собственного производства, покупные товары, прохладительные напитки, мороженное и попкорн.

Также на территории Екатериненского парка в выходные дни каждый желающий может отдохнуть и насладится вкусным шашлыком с гарниром.



1 июня в День защиты детей и 3 июня к фестивалю «Планета детства» комбинат питания также организовывал выносную торговлю продукцией собственного производства, напитками и мороженным.

9 июня 2023 г. комбинат принимал участие в обслуживании соревнований по гребному виду спорта – регата «Семья Президента за здоровый образ жизни».



С 6 июня по 26 июня 2023 г. на оздоровительных площадках на базе пяти МОУ СШ в г. Тирасполь организовывалось двухразовое питание для детей возрастной категории с 7 до 10 лет. на общую сумму – 428,90 тыс. руб. В среднем на школьных площадках питались 617 человек.





2 сентября 2023 г. комбинат питания принимал участие в организации праздничных мероприятий, посвященных Дню образования Приднестровской Молдавской Республики.



14 октября комбинат принимал участие в организации мероприятия, посвященного 231 –ой годовщине образования города Тирасполь.

1 декабря 2023 г. комбинат обеспечил питанием участников открытого урока истории с участием Президента Приднестровской Молдавской Республики.



8 декабря 2023 г. комбинат организовал выносную торговлю булочной продукцией в ассортименте и покупными товарами в Екатерининском парке по случаю открытия новогодней елки в Тирасполе.



В течение 2023 г. кроме школьных буфетов работали буфеты в Государственной администрации города Тирасполь и города Днестровск, в ПГУ им. Т.Г. Шевченко и детской художественной школе им. А.Ф. Фойницкого.





Кроме организации питания комбинат предоставлял в аренду муниципальное имущество (здания, помещения), расположенные по адресу пер. Вокзальный,1 и ул. Шевченко,100, а. Общий доход комбината за 2023 г. составил – 1074,98 тыс. руб. В 2022 году с января по июль оказывались складские услуги на сумму – 979,84 тыс. руб., доход от услуг аренды с августа по декабрь составил – 486,54 тыс. руб. Количество договоров при переходе на арендные отношения сократились в 3 раза.

Полученный доход от аренды в 2023 г. был направлен на приобретение производственного оборудования, столовой посуды, инвентаря и распределялся по необходимым статьям расходов предприятия.

За рассматриваемый период для осуществления производственно-хозяйственной деятельности комбинатом было приобретены следующие ОС и МБП: котел пищеварочный электрический (3 шт.) на сумму – 245,90 тыс. руб., бойлеры (2 шт.) – 4,68 тыс. руб., морозильный ларь (5 шт.) – 30,81 тыс. руб., весы электронные напольные (2 шт.) -2,04 тыс. руб.; термопоты (2 шт.) -2,48 тыс. руб., мясорубка – 17,15 тыс. руб., шкаф холодильный – (5 шт.) – 131,50 тыс. руб., печь конвекционная (противни, смягчитель воды) – 29,70 тыс. руб., стол с 2-ой мойкой, бортом и полкой – 17,64 тыс. руб., машина для переработки овощей – 20,00 тыс. руб., контейнеры пищевые (49 шт.) – 3,31 тыс. руб., коврики резиновые диэлектрические (29 шт.) – 3,48 тыс. руб., ящики производственные – 24,29 тыс. руб.

Также для школьных столовых приобретена необходимая столовая посуда на сумму – 129,61 тыс. руб.: стаканы, тарелки, ложки столовые, ножи, миски, кастрюли, подносы, ведра.

Для обслуживания праздничных мероприятий приобретена мебель на общую сумму – 47,92 тыс. руб. (столы - 50 шт., стулья – 200 шт.), мангал металлический – 10,0 тыс. руб.

В связи с нарушением работы компьютерной техники, а именно выходом из строя жесткого диска с бухгалтерской информацией программы «1С Предприятие» комбинатом питания было приобретено серверное оборудование на сумму – 19,37 тыс. руб., и комплектующие на сумму – 7,40 тыс. руб., а также

специалисты СЗАО «Интерднестрком» произвели подключение интернета по технологии «Оптика» в офисе и на складе комбината.

Выполнены работы по замеру контуров заземления технологического оборудования в столовых муниципальных образовательных учреждений на сумму – 42,79 тыс. руб., а также пройдена поверка приборов учета электрической энергии (электросчетчиков в школьных столовых) на сумму – 14,38 тыс. руб.

В торговом павильоне на территории Екатерининского парка ООО «Молдэлектро» произведены электромонтажные работы и оформлена документация на сумму – 24,10 тыс. руб.

В заключении хочется отметить, что коллектив предприятия несмотря на нехватку квалифицированных производственных кадров стабильно и эффективно выполняет работу по организации питания в школьных столовых, расширяет ассортимент, контролирует качество выпускаемой продукции, а также принимает участие в организации праздничных городских мероприятий.

Муниципальное унитарное предприятие «ДнестровскТоргСервис» является коммерческой организацией и находится в ведении Государственной администрации города Днестровск. Основной вид деятельности данной организации розничная торговля и общественное питание.

МУП «ДнестровскТоргСервис» создано на основании Решения 11-й сессии XXV созыва Днестровского городского Совета народных депутатов от 26 апреля 2018 г. № 5 «О поручении Государственной администрации города Днестровск создать МУП «ДнестровскТоргСервис» путем учреждения».

Деятельность МУП «ДнестровскТоргСервис» направлена на организацию питания в общеобразовательных учреждениях города Днестровск, выпуск собственной продукции, а именно кондитерских изделий.

За отчетный период в ведении МУП «ДнестровскТоргСервис» находились следующие структурные подразделения: столовая № 1 при «МОУ ДСШ № 1», столовая № 3 при МОУ «ДСШ № 2», кондитерский цех, кондитерский магазин.

Численность работников в отчетном периоде составляет 29 человек. Количество штатных единиц - 27.

Одним из главных направлений предприятия является организация питания в общеобразовательных учреждениях города Днестровска. В соответствии с требованиями САНПИН и Постановлением Правительства ПМР от 26.08.2014 г. № 223 были разработаны примерное двухнедельное меню для льготной категории учащихся общеобразовательных школ города Днестровска, примерное двухнедельное меню (платные обеды) рационов питания учащихся общеобразовательных школ города Днестровска, а также ассортиментный перечень кулинарных блюд и изделий для реализации в столовых общеобразовательных школ города Днестровска.

МУП «ДнестровскТоргСервис» и Государственная администрация города Днестровск заключили Контракт по организации питания на 2023 учебный год на сумму 1091,34 тыс. руб., а именно:

а) продукты питания - 688,24 тыс. руб.;

б) стоимость услуги по организации питания - 403,10 тыс. руб. Количество

дето/дней питания по контракту - 47 423.

Фактическая сумма Контракта по льготному питанию за 2023 учебный год составила 878,20 тыс. руб., в том числе:

а) продукты питания - 543,19 тыс. руб.;

б) стоимость услуги по организации питания - 335,01 тыс. руб.

Фактическое количество дето/дней питания - 39 413.

Доход от продаж по платному питанию за 2023 учебный год составил 538,32 тыс. руб.

Также, в соответствии с Решением Государственной администрации г. Днестровск от 20 мая 2015 года № 93 «Об утверждении стоимости услуг по организации питания на оздоровительной площадке «Ромашка», по адресу: ул. Строителей 41, на базе МОУ «Днестровская средняя школа № 2, на основании Контракта № 37 - 23 на организацию питания во время проведения летней оздоровительной кампании от 12.06.2023 г. на базе МОУ «ДСШ № 2», в одну смену, 6 дневная рабочая неделя, продолжительностью 21 день, была обеспечена организация 3-х разового питания (завтрак, обед, полдник), согласно примерных меню для городских оздоровительных площадок при общеобразовательных школах на 2023 год, для детей возрастом до 10 лет и старше 10 лет.

Сумма Контракта составляет 93,47 тыс. руб. в т. ч. продукты питания - 72,20 тыс. руб., стоимость услуг по организации питания - 21,27 тыс. руб.

Стоимость 3-х разового питания на одного ребенка составила: - до 10 лет - 40,84 руб., старше 10 лет - 49,39 руб.

Количество детей, питавшихся на летней оздоровительной площадке по контракту, составило 80 человек.

Доходы кондитерского магазина за январь-декабрь 2023 года составили 1683,61 тыс. руб., в том числе:

а) собственное производство - 1540,10 тыс. руб.;

б) покупные товары - 143,51 тыс. руб.

Доход от продаж продукции собственного производства составили 89,76 % от общего дохода МУП «ДТС».

Во время проведения городских мероприятий по запросам Гос. администрации г. Днестровск предприятие организует выносную торговлю. Доход от продаж по выносной торговле за январь - сентябрь 2023 года составил 39,20 тыс. руб.

С целью увеличения доходов предприятия в мае - август 2023 года были организованы торговые лотки по реализации кваса и лимонада из термокегов.

Доходы от продажи кваса составили 83,81 тыс. руб.

Также был открыт в июне 2023 года торговый павильон в зоне отдыха Кучурганского лимана.

Доходы от продаж торгового павильона за июнь-август составили 107,25 тыс. руб. Доход от оказанных услуг (аттракционы) за май - сентябрь составил 5,85 тыс. руб.

Товарооборот магазина «Кондитерских изделий»

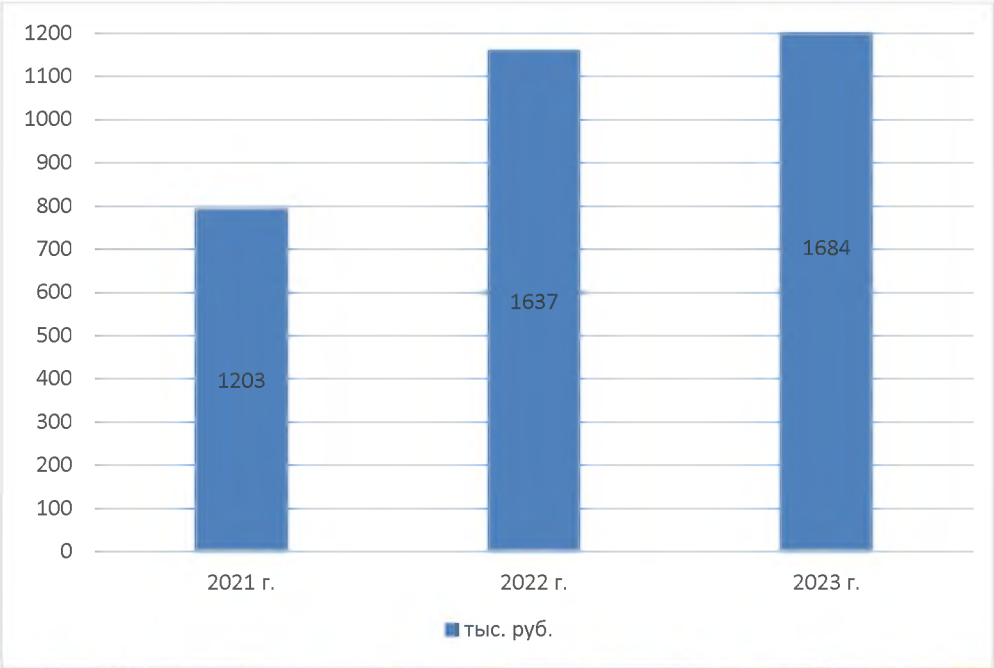



















Главной целью предприятия является выплата по задолженности обязательства по налогам и погашение кредиторской задолженности.

Основной задачей предприятия является увеличение доходов, повышение прибыли своевременная выплата заработной платы.

В 2024 году планируем расширить рынок сбыта продукции собсвенного производства, также дальше будем обновлять оборудование для производства.

Общий доход предприятия за отчетный период составил 4063,82 тыс. руб. Чистая прибыль за отчетный период составила – 25,31 тыс. руб.

Сравнительная таблица дохода предприятия

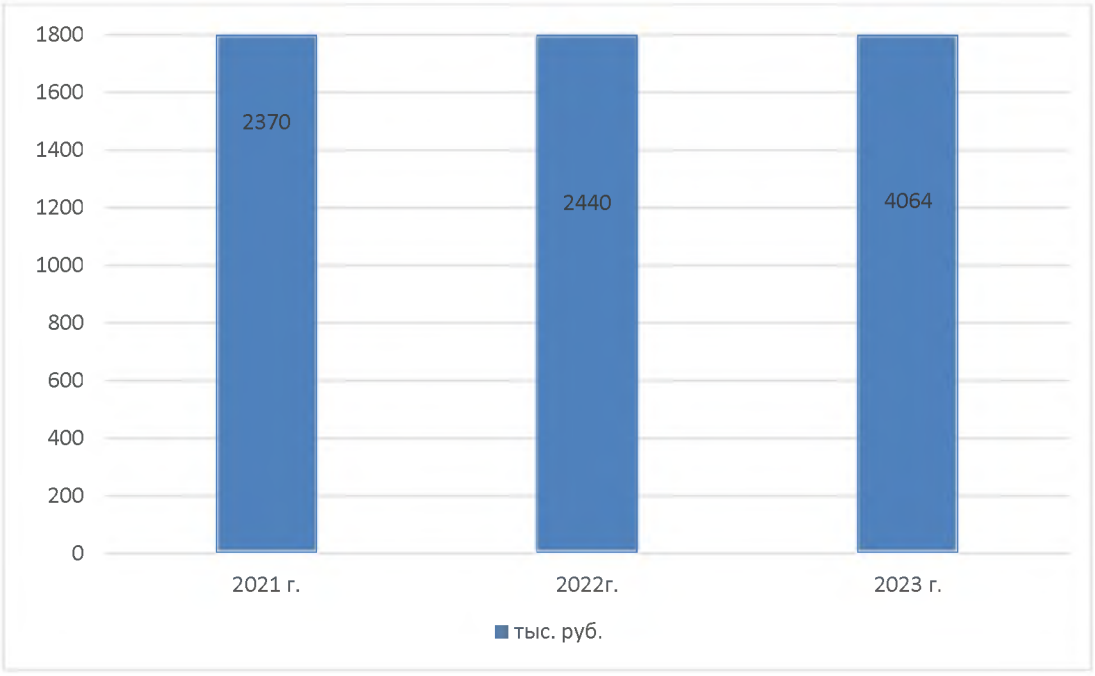

Муниципальное унитарное предприятие
«Тираспольское проектно-строительное объединение»

МУП «Тираспольское проектно-строительное объединение» специализированная организация, оказывающая услуги по техническому надзору, проектированию, составлению и экспертизе сметной документации, строительству и ремонту объектов различного назначения.

Приоритетным направлением деятельности МУП «Тираспольское проектно-строительное объединение» в 2023г. является составление и экспертиза сметной документации и оказание услуг технического надзора за выполнением ремонтно-строительных работ на объектах, финансируемых их бюджетов всех уровней.

В 2023 году специалистами МУП «Тираспольское проектно-строительное объединение» осуществлялся технический надзор за выполнением ремонтно-строительных работ на следующих объектах:

1) по Программе капитальных вложение и капитального ремонта Фонда капитальных вложений ПМР на 2023 год:

- Создание историко-краеведческого музея (в составе Екатерининского парка в городе Тирасполе) (1 этап);
- Проведение комплекса работ по полной реконструкции внутридомовых сетей электроснабжения с разделением индивидуальных приборов учета абонентов, с разработкой новой проектно-технической документации, электрических испытаний, ремонт кровли здания общежития, расположенного по адресу: г. Тирасполь, пр. Магистральный, 12, блок Б;
- Устройство теневых навесов МДОУ № 5, г. Тирасполь, ул. Сакриера, 61;
- Капитальный ремонт МОУ «ТСШ № 9, г. Тирасполь, ул. К. Маркса, 109;
- Капитальный ремонт МС(К)ОУ № 2, г. Тирасполь, пер. Труда, 2 а;
- Капитальный ремонт МОУ ДО «СДЮШОР плавания», г. Тирасполь, ул. Синева, 1а;
- Реконструкция Тираспольского городского стадиона им. Е.Я. Шинкаренко, г. Тирасполь, ул. Мира, 21 и ледового катка, ул. Синева, 3;
- Создание парковой зоны по ул. Мира, 50 (1 этап), устройство системы полива, установка малых архитектурных форм;
- Капитальный ремонт корпуса А и корпуса Б ГОУ «ПГУ им. Т.Г. Шевченко»;
- Капитальный ремонт клуба с. Кременчуг (1 этап);
- Капитальный ремонт городского стадиона г. Днестровск, ул. Строителей;
- Благоустройство территории детского сада № 1, г. Днестровск, ул. Комсомольская, 7а;
- Капитальный ремонт кровель, навеса и водостоков ГУ «Тираспольский психоневрологический дом-интернат» г. Тирасполь, ул. Гвардейская, 9;
- Капитальный ремонт кровли и террасы столовой, ремонт 3-го этажа спального корпуса, устройство волейбольной площадки ГОУ «СКОШИ», г. Тирасполь, ул. Зелинского, 5;
- Ремонтно-строительные работы помещений Верховного Совета ПМР (здание Правительства ПМР, 2 этаж);
- Капитальный ремонт фасада и отмостки административного здания Службы Государственного надзора ПМР, г. Тирасполь, ул. Мира, 50;

- Капитальный ремонт кровли, фасада и отмостки административного здания ГССИ МЮ ПМР, г. Тирасполь, ул.25 Октября, 136;

- Капитальный ремонт кровли административного здания ГССИ МЮ ПМР, г. Рыбница, ул. Кирова, 130 а;

- Ремонт фасада и внутренних помещений административного здания ГССИ МЮ ПМР, г. Дубоссары, ул. Кирова, 130 а;

- Строительство спортивного комплекса по ул. Ленина, 159 в г. Дубоссары;

- Капитальный ремонт кровель МОУ «Средняя общеобразовательная русско-молдавская школа № 7», г. Дубоссары, мкр. Лунга, ул. Димитрова, 1;

- Капитальный ремонт кровель многоквартирных домов жилого фонда г. Дубоссары;

- Капитальный ремонт кровли кинотеатра «Искра», г. Дубоссары, ул. Ломоносова, 37.

Всего за 2023 год по Программе капитальных вложений и капитального ремонта Фонда капитальных вложений ПМР на 2023 год, финансируемых за счет средств республиканского бюджета, заключено договоров на выполнение технического надзора на сумму 992,32 тыс. руб. По состоянию на 1 января 2024 года оказано услуг по ведению технического надзора на вышеуказанных объектах на сумму 795,95 тыс. руб.

В связи с переносом сроков окончания работ, оставшаяся сумма в количестве 196,38 тыс. руб. будет освоена в первом квартале 2024 года после завершения подрядных ремонтно-строительных работ.

2) за счет субсидий из республиканского бюджета:

- Строительство 1 этапа 3 очереди полигона ТБО в районе с. Малаешты Григориопольского района. Сумма договора на оказание услуг по техническому надзору за ведением работ на данном объекте составляет 230,26 тыс. руб. По состоянию на 1 января 2024 года оказано услуг по ведению технического надзора на сумму 156,23 тыс. руб.

В связи с переносом сроков окончания работ, оставшаяся сумма в количестве 74,03 тыс. руб. будет освоена в первом квартале 2024 года после завершения подрядных ремонтно-строительных работ.

3) по городским программам капитального ремонта объектов образования, культуры, спорта и административных зданий:

а) На объектах МУ «Управления народного образования г. Тирасполь»:

- Строительство стадиона МОУ «ТСШ № 8» (1 этап), ул. Калинина, 17;

- Капитальный ремонт МОУ «ТСШ № 9» (ул. К. Маркса, 109);

- Капитальный ремонт мягких кровель - на 14 объектах: МДОУ № 9, (ул. Федько, 11), МДОУ № 10 (ул. Юности, 50), МДОУ № 16 (ул. Мира, 44), МДОУ № 19 (ул. Краснодонская, 74), МДОУ № 20 (ул.1 Мая, 60), МДОУ № 28 (ул. Каховская, 7/2), МДОУ № 41 (ул. Юности, 22), МДОУ № 47 (ул. Строителей, 57), МДОУ № 72 (ул. Ленина, 65); ТОТЛ (ул.1 Мая, 62), МОУ «ТСШ № 2» (ул. Советская, 59), МОУ «ТСШ № 12» (ул. Юности, 38); МОУ «ТСШ № 14 (ул. К. Либкнехта 98 «а»), МОУ «С(К)ОШИ» (ул. Каховская, 17);

- Капитальный ремонт пищеблоков – на 3-х объектах: МДОУ № 10 (ул. Юности, 50), МДОУ № 25 корп. 1 (ул. Р. Люксембург, 71), МДОУ № 45 (Менделеева, 1);

- Капитальный ремонт прачечных – на 6 объектах: МДОУ № 9 (ул. Федько, 11), МДОУ № 16 (ул. Мира, 44), МДОУ № 18 (ул. К. Либкнехта, 80), МДОУ № 47 (ул. Строителей, 57), МДОУ № 48 (ул. К. Либкнехта, 191а), МДОУ № 49 (ул. Свердлова, 72);

- Капитальный ремонт санузлов – на 2 объектах: МДОУ № 6 (ул. Юности, 19а), МДОУ № 25 корп. 1 (ул. Р. Люксембург, 71);

- Ремонт системы отопления МДОУ № 41, ул. Юности, 22;

- Замена оконных блоков в здании УПЦ, ул. 9 Января, 2 «А»;

- Ремонт фасада здания ЭЦУ, ул.9 Января, 2а;

- Ремонт спортивных площадок – на 2 объектах: МДОУ № 17 (ул. Краснодонская, 54), МДОУ № 37 (ул. Комсомольская, 1/1);

- Установка теневых навесов на 10 объектах МУ «УНО г. Тирасполь».

б) На объектах МУ «Управление культуры г. Тирасполь»:

- Капитальный ремонт МУ «Молодежный клуб «Орфей», ул. Краснодонская,41;

- Капитальный ремонт мягкой кровли МУ «КДЦ «Мир», ул. Калинина, 43;

- Капитальный ремонт системы отопления МОУ ДО «Детская художественная школа им. А. Ф. Фойницкого», ул. Р. Люксембург, 69.

в) На объектах МУ «Управление физической культуры и спорта»:

- Капительный ремонт помещений малого и большого бассейнов ДО «ТСДЮШОР плавания», ул. Синева, 1а;

- Ремонт кровли МОУ «ТСДЮШОР борьбы и бокса», ул. Щорса, 11.

г) На прочих объектах Городской администрации г. Тирасполь и г. Днестровск:

- Капитальный ремонт мягкой кровли здания депо МУП «ТТУ», ул. Гвардейская, 13;

- Строительство линейного орошения по ул.25 Октября;

- Устройство ограждения по ул. Мира, 33;

- Капитальный ремонт участка контактной сети по ул. Мира.

Всего за 2023 год по городским программам капитального ремонта объектов образования, культуры, спорта и административных зданий на 2023 год, финансируемых за счет средств городского бюджета, заключено договоров на выполнение технического надзора на сумму 400,27 тыс. руб. По состоянию на 1 января 2024 года оказано услуг по ведению технического надзора на вышеуказанных объектах на сумму 358,41 тыс. руб.

В связи с переносом сроков окончания работ, оставшаяся сумма в количестве 41,86 тыс. руб. будет освоена в первом квартале 2024 года после завершения подрядных ремонтно-строительных работ.

4) по Программе формирования и расходования средств территориального экологического фонда города Тирасполь на 2023 год:

- Углубление русла и очистка ручья «Светлый» (от ул. Краснодонской в сторону ул. Одесской) оказано услуг по ведению технического надзора за выполнением работ на сумму 6,89 тыс. руб.

5) по Адресной программе поддержки ТСЖ, ЖСК и ПК за счет налога на содержание жилфонда:

- Ремонт мягких кровель на 11 объектах (ул. Калинина, 71, ул. Юности, 5, ул. Юности, 12/3, ул. Юности, 31а, ул. Юности, 47, ул. Каховская, 15/1, ул. Одесская, 78/4, ул. Одесская, 78/5, ул. Краснодонская, 49/2, ул. Ларионова, 45, ул. Советская, 21 пгт. Новотираспольский);

- Ремонт отмостки на 4-х объектах (ул. Одесская, 76/2, ул. Юности, 21, ул. Каховская, 23, пер. Западный, 17/1).

Всего за 2023 год по Адресной программе поддержки ТСЖ, ЖСК и ПК на 2023 год, финансируемых за счет налога на содержание жилфонда, оказано услуг по ведению технического надзора на вышеуказанных объектах на сумму 18,46 тыс. руб.

6) По Адресным программам исполнения наказов избирателей Тираспольского городского Совета народных депутатов:

- Установка входной металлической двери ветерану ВОВ по адресу: г. Тирасполь, пер. Молодежный, 21, кв. 2;

- Установка и ремонт оборудования 8 детских площадок на избирательных округах №№ 11, 13,14, 19, 20, 28, 36, 38;

- Устройство искусственного газона на избирательном округе № 12;

- Изготовление и установка остановочного павильона на избирательном округе № 20;

- Приобретение и установка 70 скамеек на 6 избирательных округах;

- Замена 12 дверей в мусорных камерах на избирательном округе № 37;

- Установка алюминиевых дверей по ул. Комарова,48 и ул. Текстильщиков,8;

- Установка дверных блоков ПВХ по ул. Комсомольбская, 12;

- Устройство тамбура ПВХ по ул. Краснодонская, 36/9;

- Установка металлических дверных блоков по ул. Одесская, 141;

- Ремонт подъездов в 5-ти жилых домах (ул. Правды, 7, Федько, 18 А, Б, К. Либкнехта, 130, Ларионова, 37);

- Установка перил в жилом доме по ул. Одесская, 76/24;

- Замена окон в подъезде жилого дома по ул.Кутузова, 150 и в кв. № 40 жилого дома по ул. Краснодонская, 39;

- Ремонт кровли козырька жилого дома по ул. Чапаева, 147;

- Ремонт асфальтобетонных дорог и тротуаров на избирательных округах №№ 3, 23, 31;

- Устройство тротуаров из тротуарной плитки на придомовой территории жилого дома по ул. К. Либкнехта, 82;

- Благоустройство придомовых территорий избирательного округа № 21;

- устройство ограждения и отмостки жилого дома по ул. Юности, 19;

- Изготовление и установка мусорных баков на избирательном округе № 1;

- Замена линолеума в ТСШ № 11.

Всего за 2023 год по Адресным программам исполнения наказов избирателей Тираспольского городского Совета народных депутатов оказано услуг по ведению технического надзора на вышеуказанных объектах на сумму 25,81 тыс. руб.

7) по договорам с юридическими и физическими лицами:

Оказывались услуги по ведению технического надзора за выполнением ремонтно-строительных работ на 16 объектах на общую сумму 12,50 тыс. руб.

В качестве подрядной организации в 2023 году МУП «Тираспольское проектно-строительное объединение» выполняло ремонтно-строительные работы:

1) По Адресным программам исполнения наказов избирателей Тираспольского городского Совета народных депутатов:

- Ремонт подъездов на 13 объектах муниципального жилого фонда;
- Ремонт входных групп на 7 объектах муниципального жилого фонда;
- Ремонт помещения кухни общежития по ул. Калинина, 64;
- Ремонт балкона жилого дома по ул. Краснодонская, 364;
- Ремонт бельевой площадки по ул. Каховская, 1.

Всего силами МУП «Тираспольское проектно-строительное объединение» выполнено подрядных работ на вышеуказанных объектах на сумму 801,22 тыс. руб.

2) по Адресным программам исполнения наказов избирателей Верховного Совета:

- Ремонт подъездов по ул. Космонавтов, 67 и ул. К. Маркса, 5а;
- Ремонт цоколя и входных групп по ул. Краснодонская, 42, 44 и ул. Юности, 30, 35, ул. К. Маркса, 5а.

Всего силами МУП «Тираспольское проектно-строительное объединение» выполнено подрядных работ на вышеуказанных объектах на сумму 292,95 тыс. руб.

3) по договорам подряда со сторонними организациями:

- Ремонт цоколя жилого дома по ул. Краснодонская, 70 на сумму 27,50 тыс. руб.

Кроме того, в 2023 году МУП «ТПСО» проводило экспертизу сметной документации, оказывало услуги по составлению проектно-сметной документации, проводило техническое обследование состояния основных несущих конструкций зданий и сооружений.

Общий доход предприятия за 2023 год составил 2 801,47 тыс. руб., в том числе:

- за оказание услуг по техническому надзору за ремонтно-строительными работами на объектах финансируемых их бюджетов всех уровней - 1 374,24 тыс. руб.,
- за оказание услуг по экспертизе и составлению сметной документации – 192,27 тыс. руб.,
- за проведение технического обследования зданий и сооружений – 48,00 тыс. руб.,
- за выполнение подрядных работ – 1 121,68 тыс. руб.,
- за аренду муниципальных объектов – 45,47 тыс. руб.,
- прочие услуги – 19,82 тыс. руб.

В связи с переносом сроков окончания ремонтно-строительных работ по состоянию на 1 января 2024 года МУП «Тираспольское проектно-строительное объединение» не дополучен доход в сумме 312,28 тыс. руб.

Расходы по заработной плате МУП «ТПСО» за 2023 год составили 2 100,43 тыс. руб., в том числе ЕСН – 412,80 тыс. руб. Хозяйственные расходы предприятия за данный период составили 178,83 тыс. руб. С доходов предприятия

уплачен налог на доходы и налог на содержание жилфонда в размере 235,18 тыс. руб.

Ремонт подъездов

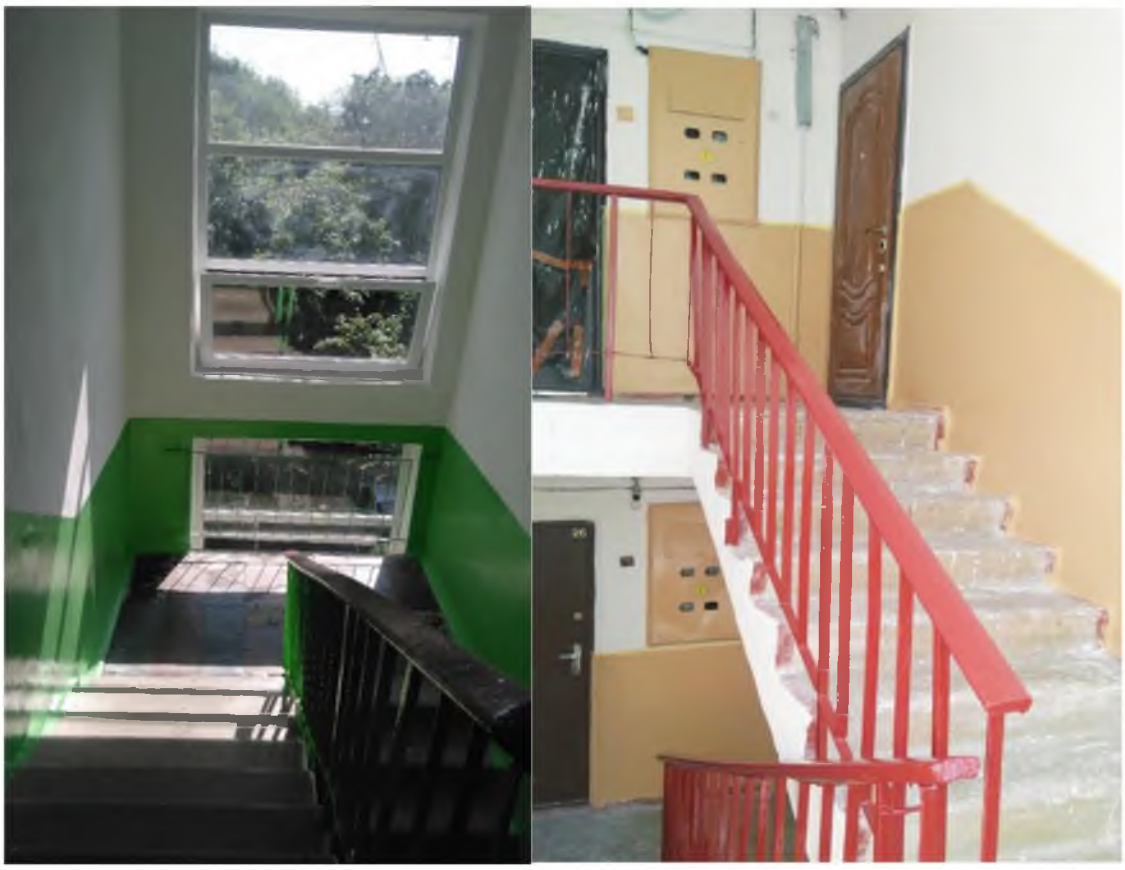

Ремонт входных групп





Углубление русла и очистка ручья «Светлый»





Ремонт кровель ТСЖ



Муниципальное унитарное предприятие
«Тираспольское троллейбусное управление имени И.А. Добросоцкого»

По состоянию на 31.12.2023 года на балансе МУП «ТТУ имени И.А. Добросоцкого» числится основных производственных средств на общую сумму – 55 710,90 тыс. руб., из них транспортных средств – 37 334,29 тыс. руб., что по сравнению с 2022 годом больше на 1 444,79 тыс. руб. (в 2022 году стоимость основных средств составляла 54 266,11 тыс. руб., в том числе транспортных средств на 37 833,56 тыс. руб.).

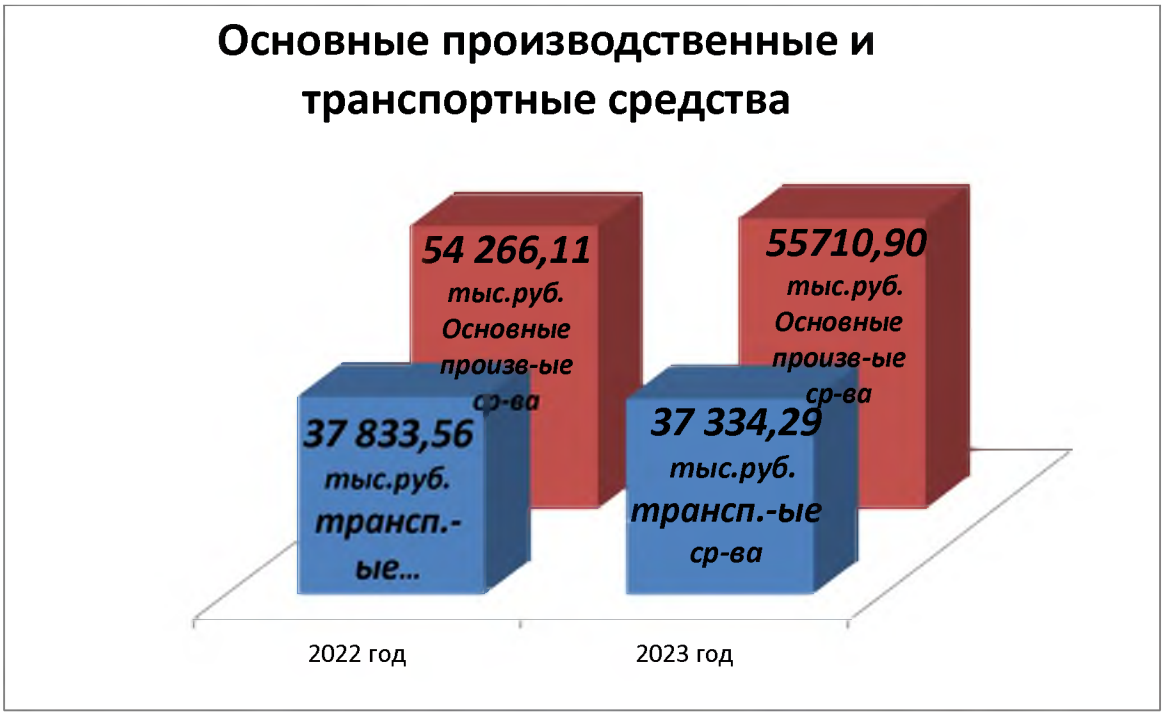

В составе основных средств предприятия числится 35 пассажирских троллейбусов: 19 троллейбусов ЗИУ, 2 троллейбуса МАЗ (срок эксплуатации – 29-35 лет, пробег 1 390 – 1 920 тыс. км), 10 троллейбусов АКСМ-321, 2 троллейбуса АКСМ-420, 2 троллейбуса Транс - Альфа – 5298 (срок эксплуатации более 10 лет, пробег 700 - 800 тыс. км). Нормативный срок эксплуатации 10 лет и пробег 600 тыс. км.

В 2022 году числилось 40 троллейбусов. 5 троллейбусов были списаны в связи с невозможностью дальнейшей эксплуатации из-за физического и морального износа.

Протяженность троллейбусных линий составляет 81,4 км, из них пассажирских – 77,9 км.

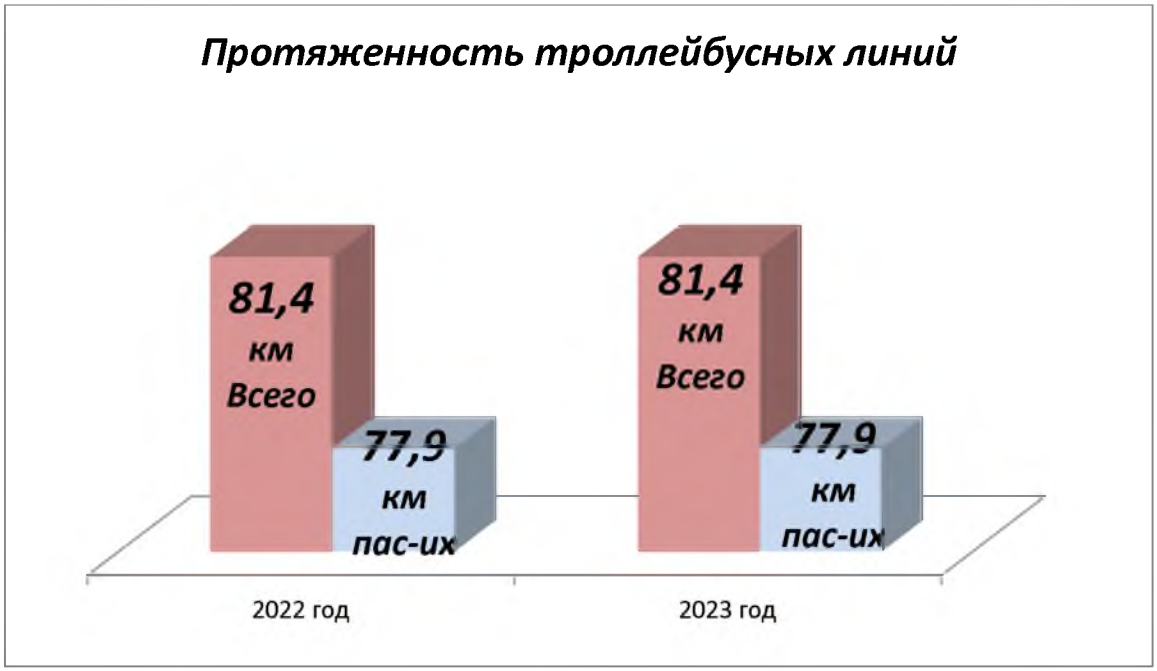

Средний выпуск пассажирских троллейбусов на линию в 2023 году составил 18,96 единиц и уменьшился в сравнении с прошлым годом на 1,43 единицы (в 2022 году – 20,39 единицы). Уменьшение связано с оптимизацией работы маршрутов электротранспорта.

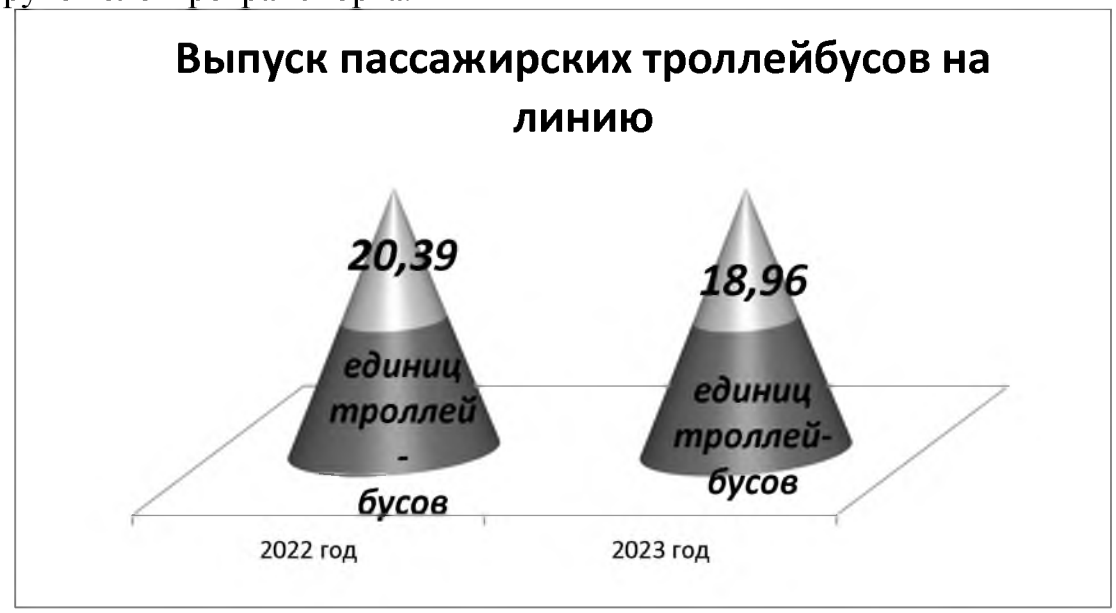

Общий пробег подвижного состава в 2023 году составил – 1 394,21 тыс. км., что меньше по сравнению с 2022 годом на 79,56 тыс. км (в 2022 году общий пробег составил – 1 473,77 тыс. км).

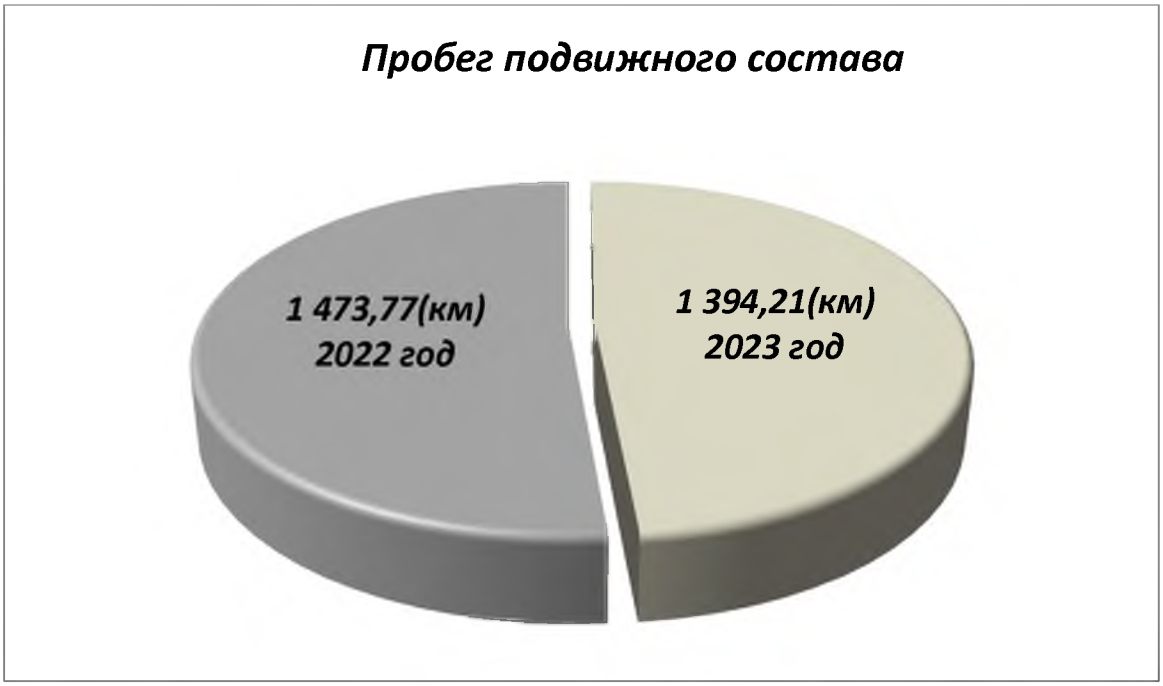

Себестоимость одного километра пробега в 2023 году составил 16,62 руб., что больше по сравнению с 2022 годом на 0,64 руб. (в 2022 году данный показатель составил 15,98 руб.).

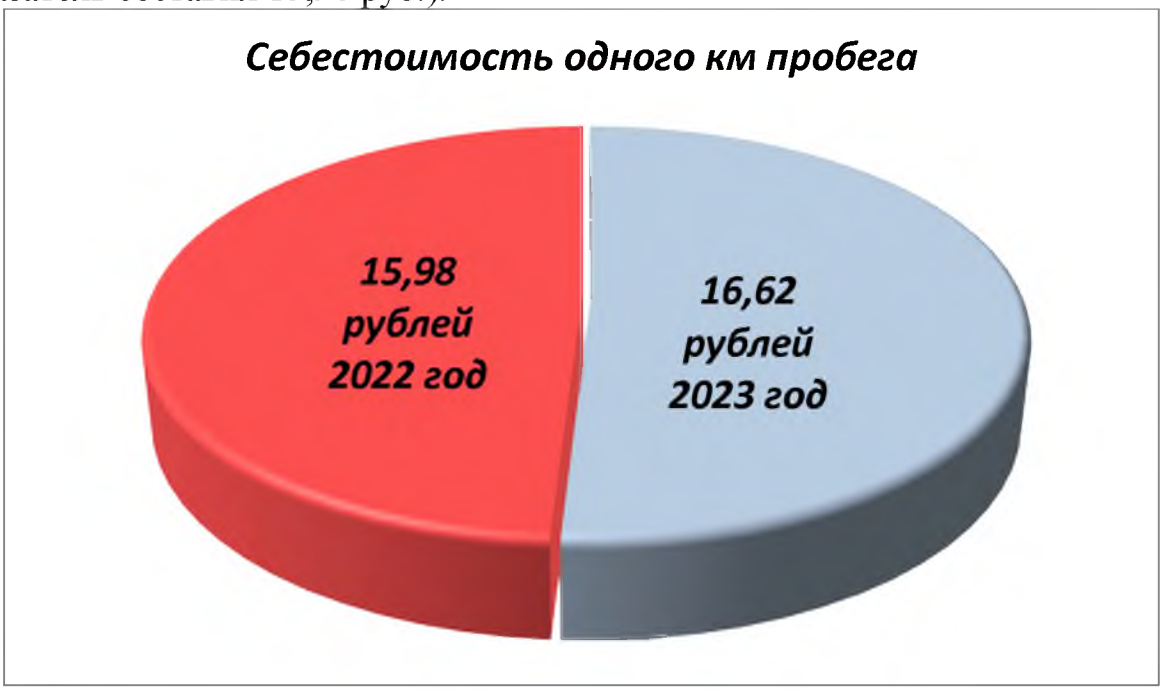

В 2023 году количество перевезенных пассажиров составило – 5 666,60 тыс. пассажиров, из них 1 811,00 тыс. платных. За 2022 год количество перевезенных пассажиров составило 5 291,60 тыс. человек, из них пассажиров с платным проездом – 1 682,73 тыс. человек. Увеличение количества перевезенных пассажиров составило 375 тыс. человек.

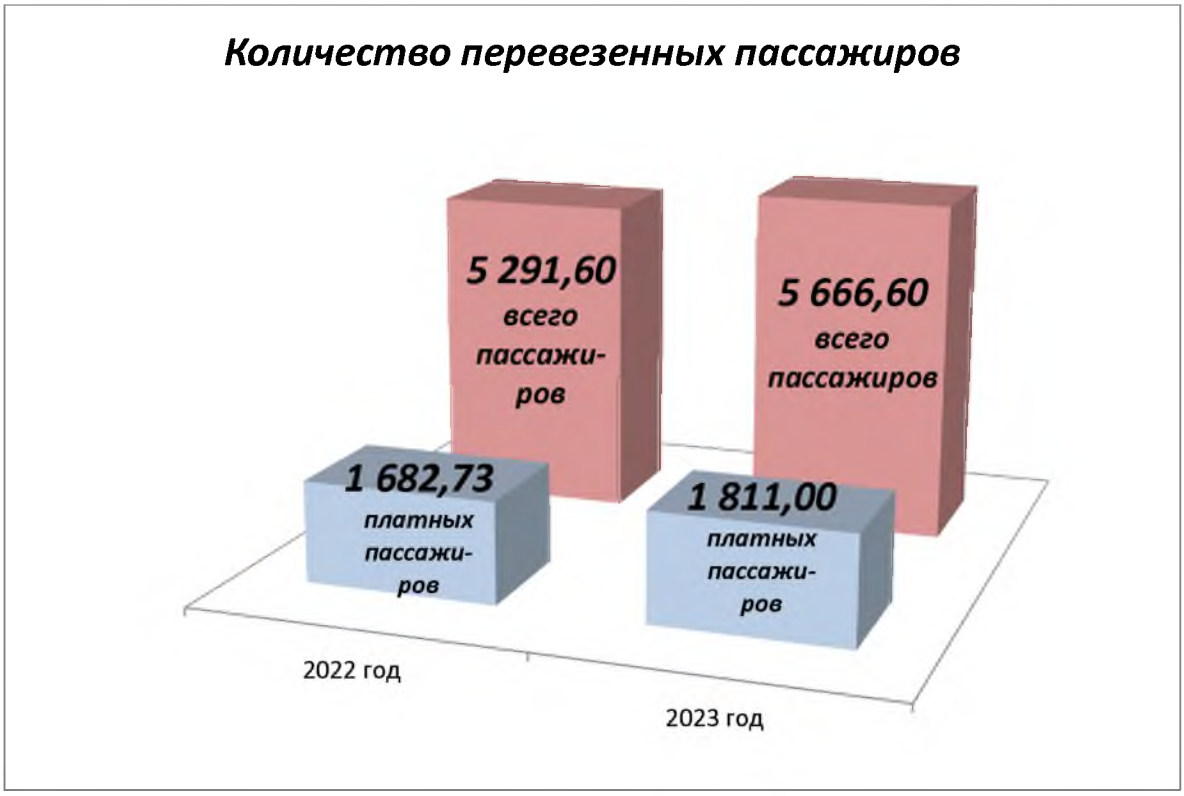

Доходы от перевозки пассажиров в 2023 году – составили 4 620,27 тыс. руб., что на 334,64 тыс. руб. больше по сравнению с 2022 годом (в 2022 году - 4 285,63 тыс. руб.).

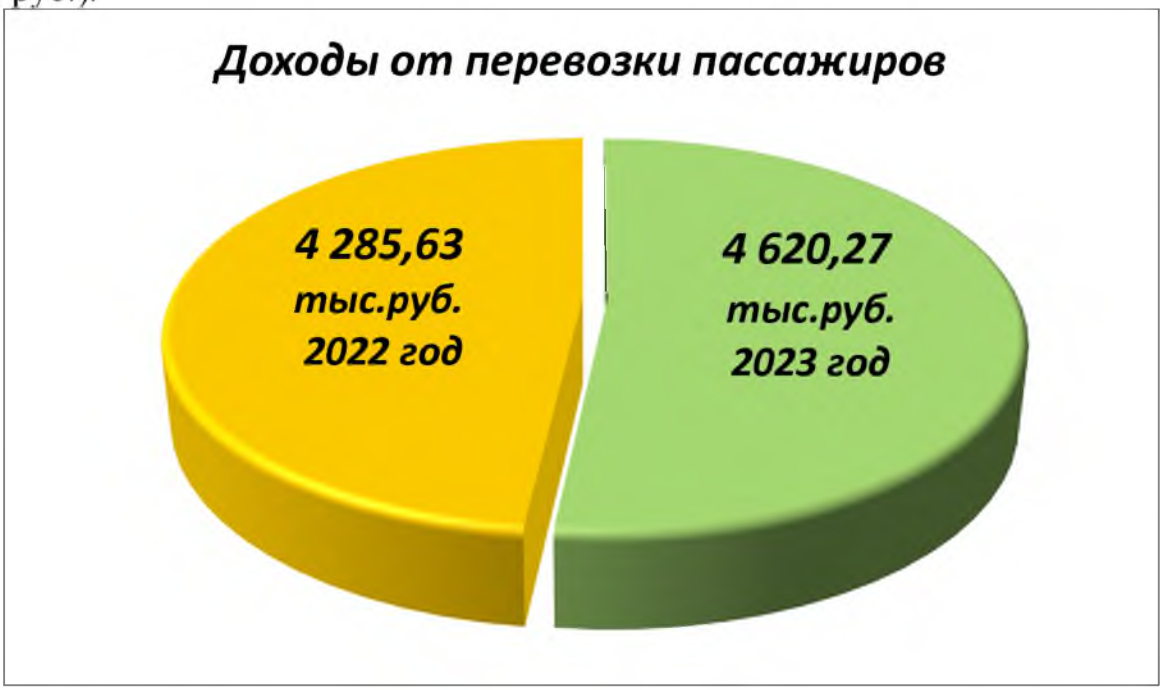

Пассажирооборот за 2023 год составил 51 679,40 тыс. пасс.-км., за 2022 г. - 47 911,95 тыс. пасс.-км., увеличение составило 3 767,45 тыс. пасс.-км.



Себестоимость перевозки одного пассажира в 2023 году составила – 12,80 руб., что больше на 0,82 руб. по сравнению с 2022 годом (в 2022 году этот показатель составил 11,98 рублей).

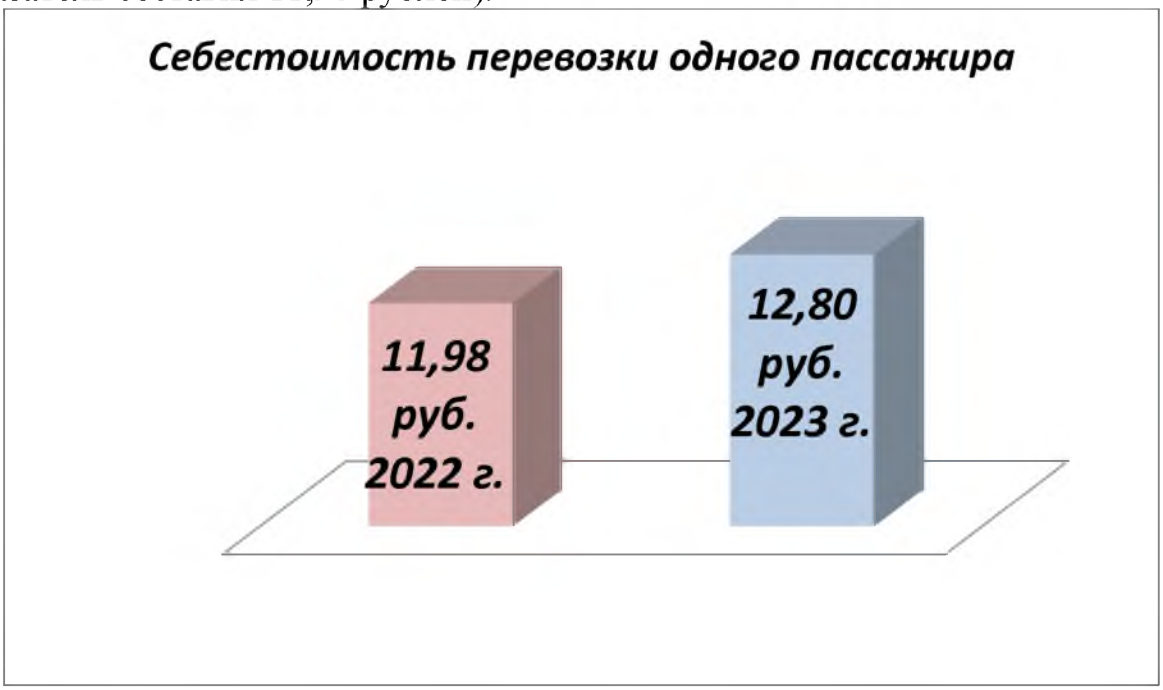

Расходы по оплате труда в 2023 году составили – 13 181,31 тыс. руб., ЕСН – 3 096,59 тыс. руб., в 2022 году - 12 238,42 тыс. руб. и ЕСН – 2 810,06 тыс. руб. Увеличение расходов на заработную плату в 2023 году, включая ЕСН, составило 1 229,42 тыс. руб.



Среднесписочная численность работников в 2023 году составила 244 человека, что меньше на 19 человек по сравнению с 2022 годом (в 2022 году – 263 человека).



Трансферты, полученные из бюджета на покрытие убытков от перевозки льготных категорий граждан в 2023 году составили 14 311,59 тыс. руб., в 2022 году – 14 311,59 руб.



Предприятие испытывает финансовые трудности, недостаток денежных средств, которых хватает лишь на выплату заработной платы и, частично, на погашение единого социального налога. Однако, троллейбусное управление выполняет необходимые мероприятия по поддержанию подвижного состава и контактно-кабельных сетей в рабочем состоянии для обеспечения бесперебойных пассажирских перевозок.

В 2023 году были выполнены следующие мероприятия:

- реконструкция контактно-кабельной сети в результате мероприятий по расширению проезжей части по ул. Мира,



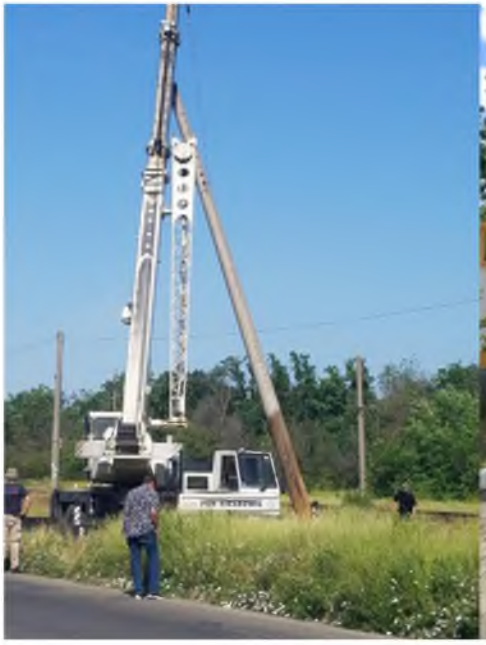


- ремонт фасадов боксов гаража, забора управления, уличного туалета,
- частичный ремонт фасада здания службы энергохозяйства,




- благоустройство территории предприятия,
- монтаж аварийного освещения административного корпуса,
- выполнен капитальный ремонт троллейбуса № 199,




- произведен ремонт шести домкратов и кран-балки в службе подвижного состава,
- выполнен ремонт помещений цокольного этажа и ремонт отмостки здания службы эксплуатации и доходов,
- ремонт помещения службы подвижного состава,

- проведены мероприятия по демонтажу старой системы отопления административного здания,

- проведен капитальный ремонт 2-ух специализированных автомобилей АТ-60, которые находились в аварийном состоянии,

- реализована программа строительства и реконструкции остановочных павильонов в микрорайонах «Кировский», «Центральный». Установлено 4 новых и реконструировано 10 аварийных остановочных павильонов.



В целях расширения услуг, оказываемых автоучебным комбинатом МУП «ТТУ им. И.А. Добросоцкого», закуплено 3 единицы специализированной техники: Мерседес Варио 609 Д, Мерседес Спринтер 412 Д, прицеп двухосный.



Муниципальное унитарное предприятие
«Информационно-геодезический центр г. Тирасполь»

МУП «Информационно-геодезический центр г. Тирасполь» (далее по тексту МУП «ИГЦ г. Тирасполь») действует на основании Устава. Целями создания предприятия являются выполнение работ, оказание услуг для выполнения городских социально-экономических заказов, удовлетворение общественных потребностей.

Предприятие является коммерческой самофинансируемой организацией, находится в ведении Государственной администрации города Тирасполь и города Днестровск.

Уставной фонд предприятия составляет 100,57 тыс. руб.

Путь создания предприятия:

Согласно Решению Государственной администрации города Тирасполь и города Днестровск от 07 мая 2020 года № 951 МУП «Медиацентр «Тирасполь» реорганизован путем присоединения к МУП «Центр градостроительства и землеустройства г. Тирасполя». На основании решения Государственной администрации города Тирасполь и города Днестровск от 17 июня 2020 года № 1217 произошло изменение наименования МУП «Центр градостроительства и землеустройства г. Тирасполя» на новое - МУП «Информационно-геодезический центр г. Тирасполь».

Предприятие включает в себя следующие производственные подразделения:

1. Отдел Топографо-геодезических и землеустроительных работ.
2. Отдел редакции газеты «Днестровская правда».
3. Группа технической инвентаризации и рекламы.
4. Группа предпроектной и проектной документации.
5. Главный специалист по торжественным обрядам.

Основные виды деятельности по подразделениям предприятия согласно Уставу:

1. **Отдел Топографо-геодезических и землеустроительных работ:** выполнение топографо-геодезических и инженерно-геодезических работ: на объектах строительства, контрольно-исполнительных съемок; съемка территорий, подземных инженерных сетей и коммуникаций, элементов благоустройства; работ по выносу в натуру границ земельных участков для строительства; информационно-проектное обеспечение выполнения работ по рациональному землепользованию, зонированию территорий; работы по формированию земельных участков в порядке инвентаризации земель и др.

2. **Группа предпроектной и проектной документации.**

Информационное обеспечение разработки проектов документов на право пользования и владения землей; на проектирование и строительство объектов; выполнение проектов жилых домов, хозяйственных построек, объектов соцкультбыта, а также проектов перепланировки (реконструкции, переоборудования) объектов жилого и нежилого фонда; разработка паспортов фасадов зданий, интерьеров помещений; разработка малых архитектурных форм и элементов благоустройства, озеленения территорий; правовое и техническое сопровождение разработанных проектов документов и оформление исходно-

разрешительной документации с графическими приложениями по формированию планов земельных участков под цели проектирования, строительства и реконструкции объектов с передачей ее в муниципальные органы и др.

3. **Группа технической инвентаризации и рекламы.**

Техническая инвентаризация (в том числе и паспортизация) строений и домовладений; проведение экспертиз по технической инвентаризации строений и объектов жилищно-коммунального хозяйства; оценка и определение размеров строений и домовладений, деятельность по постановке на учет документов на право владения строениями.

Производство и распространение рекламы в любой форме, с помощью любых средств, определенных действующим законодательством; изготовление рекламных щитов для юридических и физических лиц; разработка и продление технических паспортов исходных данных рекламных мест на временное размещение объектов наружной рекламы; рекламно-корректорские и иллюстративно-графические работы.

4. **Отдел редакции газеты «Днестровская правда».**

Предприятие оказывает информационное обеспечение деятельности муниципальных органов власти посредством издания газеты «Днестровская правда», а также содержанием, технической поддержкой и пополнением официального сайта Государственной администрации города Тирасполь и города Днестровск.

5. **Главный специалист по торжественным обрядам.**

Оказание услуг по организации и проведению обрядов бракосочетания, рождения ребенка, обслуживание свадеб в банкетном зале; предоставление зала для проведения фотосессии; фото и видеосъемка в банкетном зале и в помещении ЗАГСа; услуги консультирования граждан и составление пакета документов по вопросам регистрации и расторжения брака, на получение справок, копий актовых записей для различных целей и другие аналогичные услуг.

6. **Дополнительные услуги предприятия**.

Культурно-досуговая деятельность; организация работы клуба для создания семьи; посреднические услуги туристических агентств и гидов и др.

Раздел II. Производственно-хозяйственная деятельность.

1. Деятельность отдела Топографо-геодезических и землеустроительных работ, Группы технической инвентаризации и рекламы, Группы предпроектной и проектной документации.

Деятельность и доход, приносимый подразделениями, указанными в данной части отчета, сильно зависят от спроса заказчиков (физических и юридических лиц) на оказываемые услуги.

За отчетный период с 01.01.2023 г. по 31.12.2023 г. в производство работ данных подразделений от юридических, физических лиц и граждан поступило всего 1861 обращения, из них 200 по вопросам градостроительства, 486 по вопросам землеустройства, 1106 по технической инвентаризации объектов недвижимости, 69 по вопросам рекламной деятельности. За аналогичный период 2022 года поступило 1794 обращения, из них 206 по вопросам

градостроительства, 263 по вопросам землеустройства, 1268 по технической инвентаризации объектов недвижимости, 57 по вопросам рекламной деятельности.

Виды выполненных работ и оказанных услуг	С января по декабрь	
	2022 год	2023 год
1. Проведение комплекса топографо-геодезических и кадастровых работ по формированию планов земельных участков с информационным обеспечением и техническим сопровождением разработки проектов документов на право пользования и владения землей для юридических, физических лиц и граждан	**272**	**355**
2.Разработано и подготовлено проектов договоров на право пользования земельным участком в том числе:	**196**	**211**
по *юридическим лицам:* долгосрочного землепользования аренды	48 11	44 21
по *физическим лицам*: долгосрочного землепользования аренды	67 70	70 76
3. Правовое и техническое сопровождение и оформление исходно - разрешительной документации с графическими приложениями по формированию планов земельных участков под цели проектирования, строительства и реконструкции объектов с передачей ее муниципальные органы	**136**	**200**
- от юридических и физических лиц по вопросам проектной и строительной деятельности	94	52
- от граждан по вопросам индивидуальной застройки и переустройству квартир	42	148
4. Подготовлено паспортов исходных данных на проектирование внеплощадочных трасс инженерных коммуникаций	**22**	**20**
5. Выполнено топографо-геодезических работ по объектам строительства:		
- при строительстве новых объектов выполнен вынос в натуру основных осей объектов с выдачей разбивочных акты для получения разрешения на строительство по объектам	38	44
- топографо-геодезическая контрольно-исполнительная съемка завершенных строительством объектов	13	30
6. Технической инвентаризации объектов недвижимости	**1268**	**1106**
- внесение текущих изменений по квартире до двух комнат с изменением площадей	105	136
- текущая инвентаризация объекта недвижимости без внесения изменений	116	117
- изготовление плана-схемы объекта недвижимости для регистрации права собственности	222	156
- изготовление справки для нотариальной конторы	106	81
- изготовление технического паспорта	452	329

- внесение текущих изменений объектов недвижимости. С площадью основного строения до 100 кв. м. на земельном участке до 700 кв. м., то же, за каждые дополнительные 100 кв. м. земли и основного строения	100	115
- первичная инвентаризация объектов недвижимости. С площадью основного строения до 100 кв. м. на земельном участке до 700 кв. м.	18	16
- первичная инвентаризация гаража, изготовление план-схемы в архитектуру	11	17
- изготовление оценочных актов и план-схемы при приватизации квартир	81	78
- изготовление план-схемы строений в архитектуру и ЖКХ	40	46
- внесение изменений в технический паспорт	17	15
7. Работы в сфере рекламной деятельности		
Разработано проектной документации, подготовлено и выдано технических паспортов на размещение рекламных конструкций	10	8
Разработано и подготовлено проектов договоров аренды на право пользования земельным участком под рекламной конструкцией в том числе: по *юридическим лицам:* по *физическим лицам*:	67 64 3	69 61 8



В сложных экономических условиях связанных с ростом цен на все виды товаров, в связи с событиями в соседних государствах, спрос на деятельность

вышеуказанных подразделений предприятия сохранился на уровне сохранился на уровне с аналогичным периодом 2022 г.

Первое полугодие охватывает начало года (зимние и весенние месяцы). Ввиду продолжительных праздников в начале года и апреле-мае месяце, зависимости топографо-геодезических работ от метеоусловий (дождь, снег и др.), сезонного уменьшения спроса на предоставляемые услуги данными подразделениями (что прослеживается по анализу работы прошлых лет), объемы выполняемых работ в данный период минимальны, что в свою очередь отразилось на общем финансовом результате предприятия.

Для осуществления производственно-хозяйственной деятельности в подразделениях, указанных в данном разделе, имеются в распоряжении: геодезические приборы, цифровые лазерные дальномеры, компьютерная техника (устарела, с 2021 года ведется работа по её обновлению на отвечающую требованиям, предъявляемым в процессе эксплуатации), программное обеспечение и оргтехника, автомобиль и др. В сфере услуг по топографо-геодезическим работам предприятием продолжается работа по подбору и профессиональной подготовке кадров, ввиду отсутствия на ранке труда квалифицированных кадров инженеров-геодезистов.



В сфере услуг по технической инвентаризации (в том числе и паспортизации) строений и домовладений (БТИ) показатели деятельности сохранились на уровне с аналогичным периодом 2022 года. С марта 2022 года действуют более высокие тарифы, увеличение стоимости услуг по технической инвентаризации связано с ростом затрат, в частности в разы увеличились расходы, связанные с услугами ГУП «Республиканское БТИ» в ведении, которого находится архивы БТИ. За ознакомление, использование и пополнение архива все организации

оказывающий данный вид услуг обязаны платить высокую цену, при этом само ГУП «Республиканское БТИ» оказывающее аналогичные услуги архивом пользуется бесплатно, ввиду чего цены МУП «Информационно-геодезический центр г. Тирасполь» на данный вид услуг не конкурентные. Для исправления сложившейся ситуации необходимы изменения в действующие законодательные акты, которые создадут равные условия для всех организаций оказывающий данный вид услуг.





С целью развития предприятия в 2022 году были внедрены новые услуги такие как консультирование и документальное сопровождение по вопросам

землеустройства и архитектуры, за отчетный период рассмотрено 101 обращение (в 2022 году 38 обращений).

Работы в сфере рекламной деятельности.

Подготовка разрешительной документации на размещение наружной рекламы осуществляется в соответствии с Законом Приднестровской Молдавской Республики от 17 мая 1999 года № 160-З «О рекламе» (СЗМР 99-2), Постановлением Правительства Приднестровской Молдавской Республики от 25 апреля 2019 года № 140 «Об утверждении Правил установки и эксплуатации рекламных конструкций на территории Приднестровской Молдавской Республики».

Сотрудниками в сфере рекламной деятельности проводятся в постоянном режиме выезды на место и обследование существующих рекламных конструкций на предмет законности их установки, ведется Реестр базы данных незаконной рекламы. Ведутся разъяснительные работы с собственниками рекламных конструкций, в отношении которых установлен факт нарушения требований законодательства Приднестровской Молдавской Республики в сфере рекламы. Работы, перечисленные в данном абзаце, производятся на безвозмездной основе.

В соответствии с Законом ПМР «О рекламе» сотрудниками предприятия разработан и регулярно обновляется Реестр рекламных конструкций, размещенный на официальном сайте Государственной администрации города Тирасполь и города Днестровск.

Дополнительно сотрудниками, занятыми в сфере рекламной деятельность, ведутся работы в рамках поручений Государственной администрации г. Тирасполь и г. Днестровск по оформлению города социальной и праздничной рекламой к праздникам республиканского и городского значения, ведется подготовка тематических видеороликов, поиск и взаимодействие с рекламоизготовителями (такими как ЗАО СК «Шериф» (рекламное агентство «Эксклюзив), ООО «Майн» (рекламное агентство «РТС»), ООО «АРТстиль», ЗАО СК «Арион», ООО «Еврогрупп», ОАО «Эксимбанк», ООО «Свит-Айс»).

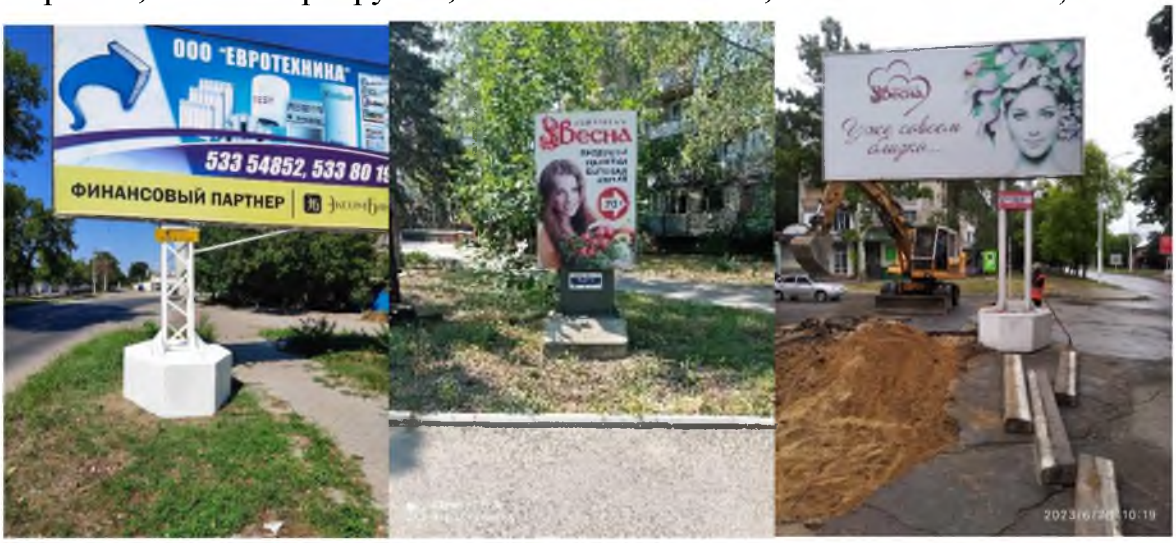

2. Оказание услуг в сфере торжественных обрядов

Сотрудниками предприятия проводились торжественные регистрации рождения и браков, консультации по вопросам, касающимся записей актов

гражданского состояния, осуществлялось информационное сопровождение подготовки пакета документов.

За отчетный период сотрудниками в сфере торжественных обрядов предоставлено 864 услуги (в 2022 году – 5365, в 2021 году – 9698), из них: услуги торжественных обрядов – 493, консультирование и предоставление обложек – 371.

Следует отметить, что количество оказанных услуг в данном секторе за 2023 год минимальное и значительно ниже показателей не только до пандемийного периода 2019 года (в 2019 году – 15320), но и показателей 2021 и 2022 года (в 2021 году – 9698, в 2022 году – 5365).

В допандепийный период доходы от данных услуг покрывали расходы, связанные с газетой «Днестровская правда», в текущем году доходы были минимальны. Получаемый доход от данных услуг позволял только оплачивать работу сотрудника предприятия, оказывающего услуги и покрывать часть расходов отдела загс госадсинистрации по закупке канцтоваров, бытовой химии, заправке картриджей принтеров, закупке лампочек и иной мелочи.

На финансовый результат работ по проведению торжественных обрядов отрицательно влияет тот фактор что основная часть услуг, а именно связанных с консультированием в данном секторе деятельности, за период с 2020 по 2022 год переведена государством в разряд Государственных услуг Приднестровской Молдавской Республики, опубликованы на портале госуслуг и граждане ими активно пользуются, в связи с чем наблюдается тенденция сокращения количество оказываемых видов услуг в данном секторе деятельности, изменить которую в рамках действующего законодательства не представляется возможным.

Принимая во внимание, что начиная с 2020 года наблюдается сокращение количества оказанных услуг в сфере торжественных обрядов (причина – падение спроса у населения), как следствие доходы от данных услуг минимальны, по поручению учредителя бухгалтерией предприятия были подготовлены материалы по финансово-экономической эффективности данного вида деятельности. На основании анализа полученных материалов, с учетом ситуации связанной с переходом основной части услуг в разряд Государственных услуг Приднестровской Молдавской Республики, учредителем проведено рабочее совещание, по результатам которого с 1 ноября 2023 года предприятие прекратило оказание услуг в сфере торжественных обрядов.

3. Отдел редакции газеты «Днестровская правда»

Газета «Днестровская правда» учреждена Государственной администрацией г. Тирасполь и г. Днестровск и Тираспольским городским Советов народных депутатов, является официальным печатным средством массовой информации данных органов власти.

Редакцией газеты за период с 11 января по 30 декабря 2023 года подготовлено и выпущено в свет 98 номеров формата А2. Из них 48 будничных четырехполосных номера и 50 субботний восьмиполосных номера.

Динамика объема еженедельного тиража за 12 месяцев 2023 года

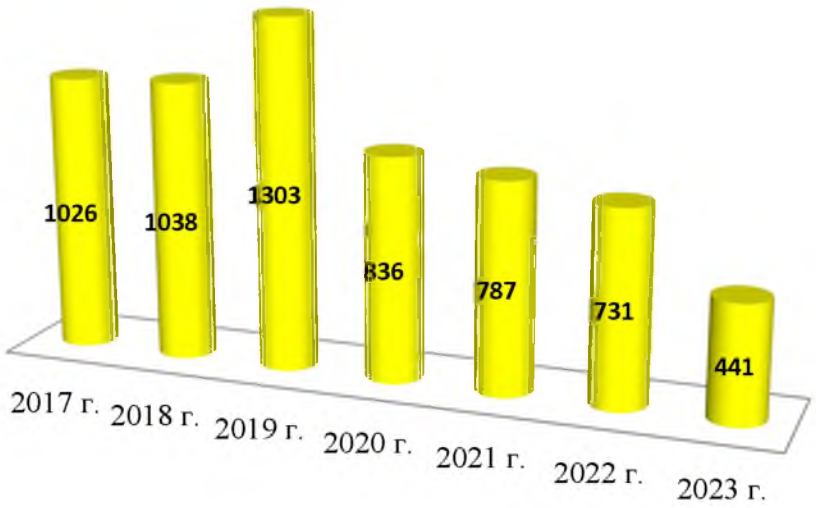

За отчетный период средний недельный тираж составил 441 номер, что на 290 номеров меньше, чем за аналогичный период 2022 года (тираж составлял 731 номеров). Это объясняется тем, что с 2023 года газета в силу постоянной текучки кадров, высокой нагрузки и низких заработных плат сотрудников была вынуждена перейти с трех на два номера в неделю. Оказывает влияние и тот факт, что с 2020 года, когда были введены меры по борьбе с пандемией коронавирусной инфекции и усилились цифровые технологии, резко снизилось количество подписчиков.

За 2023 год в газете опубликовано более 900 информационных сообщений, заметок, статей, очерков, освещающих события городской жизни как в социально-экономическом, так и культурно-историческом аспектах. Так, серия материалов о Герое Советского Союза Владимире Бочковском, подготовленная Владимиром Полушиным, заняла в общем объеме 4 573,00 см² объема газетной площади.



ДНЕСТРОВСКАЯ ПРАВДА 13 мая 2023 г. 3

К 100-ЛЕТИЮ СО ДНЯ РОЖДЕНИЯ В.А. БОЧКОВСКОГО

По страницам будущей книги Владимира Полушина «Тирасполь эпохи перемен»

Легенда бронетанковых войск

Часть 4

1. Боевое лето 1944 года. Фото из архива А.В. Бочковского



К 100-ЛЕТИЮ СО ДНЯ РОЖДЕНИЯ В.А. БОЧКОВСКОГО

По страницам будущей книги Владимира Полушина «Тирасполь эпохи перемен»

Легенда бронетанковых войск

Заключительная часть

Офицер Бочковский стал легендарной фигурой еще во время Великой Отечественной войны. За его голову фашисты обещали вознаграждение в 25 тысяч рейхсмарок. Создатели одного из самых популярных фильмов 1970-х годов «Офицеры» не случайно выбрали именно образ танкистов, показывая Великую Отечественную войну. С ним советовались и создатели других военных фильмов и кинохроник. И легендарный генерал всегда давал честную и правдивую оценку показываемого, он терпеть не мог фальши и придумывания «героических» нереальных событий.

Он никогда не приукрашивал того, что было. Этот случай Бочковский рассказал в те времена, когда модно было показывать, как наши везде и всегда громили немцев. Но Владимир Александрович не мог покривить душой. Его сын вспоминал и другой эпизод, когда Бочковский увидел оценку о танкистах, снятую для фильма «Освобождение» «<…> когда два горящих танка, наш и немецкий, с разных сторон съезжают в реку, из них выскакивают танкисты и вступают в рукопашную схватку. Он несколько раз был свидетелем похожих эпизодов, но все происходило совсем не так – танкисты, не злобя друг на друга, тушили свои машины и, не стреляя, разъезжались в противоположные стороны. – Надо знать психологию танкиста, – говорил он. А для этого надо хоть раз гореть в танке, тогда все поймешь, и не будешь снимать, писать и говорить глупости. За бои на Курской дуге отец был награжден орденом Красного Знамени.

Бочковский психологию танкиста знал, под ним сгорело пять танков. А сам легендарный офицер подбил 36 вражеских танков! Александр Бочковский вспоминал и еще один уже забавный эпизод, как выиграл дуэль его отец у немецкого бомбардировщика «Юнкерс-87»: «Тот неожиданно выскочил на танки батальона, когда те были на марше. Танки круто повернули и рванули к лесу, который был совсем рядом. Только танк комбата остался на открытой местности, потому что отец должен был убедиться в том, что все его подчиненные успели уйти из-под удара, а вот сам он не успевал к спасительным деревьям. Заменив механика-водителя за рычагами танка, отец дал полный газ и бросил машину навстречу фашистскому стервятнику. Вынужденный увеличивать угол пикирования, немецкий летчик промазал, но решил повторить заход. Отец развернул танк и вновь пошел навстречу фашисту. Тот опять промазал. Несколько раз танк и бомбардировщик выходили навстречу друг другу. Немецкий летчик, израсходовав все бомбы, стал вести огонь из пушек. Но при полном пикировании точность сама была низкой и редкие снаряды, попадавшие в танк, попросту рикошетировали от лобовой брони, а при крутом пикировании мчащийся навстречу танк заставлял увеличивать угол пикирования еще больше и тем самым сокращать время на прицеливание. В конце концов, у немца закончились боеприпасы, он сделал круг над танком и погрозил кулаком. Отец встал на башню и тоже погрозил ему кулаком. Так и разошлись».

Я невольно вспомнил нашу первую встречу с генералом, в 90-х годах, когда я был депутатом Тираспольского горсовета. Пришел на совещание главы администрации города Репкина. Так как задержался на предыдущем совещании, немного опоздал. Зал был полон. И вдруг вижу – генерал, Герой Советского Союза, машет мне рукой. Я растерялся, генерал, тогда мне незнакомый, мы друг друга не знаем, а он приглашает с открытой улыбкой занять место рядом с ним незнакомого ему молодого человека. Я пошел и почувствовал невольно симпатию к этому человеку, а потом уже узнал, кто он. Таким открытым, простым в обращении человеком я и запомнил Владимира Александровича Бочковского, ставшего еще при жизни легендой той большой войны.

О том, как сложилась жизнь у детей и внуков героя Бочковского рассказал его сын, Александр. Он стал офицером и дослужился до звания полковника. Считает, что в этом была немалая заслуга его отца, который с детского возраста брал его с собой на танковые учения. По стопам своего великого деда пошли и двое внуков, которые стали офицерами. У Александра Владимировича было две сестры, одна из которых стала медработником, а вторая, получив музыкальное образование, работала на секретарской работе. Мать Александра Владимировича, Лидия Ивановна, была домохозяйкой, занималась воспитанием троих детей, умерла в 2008 году. Вторая супруга Бочковского, Нина Вячеславовна, живет в Тирасполе и проводит большую работу по сохранению памяти нашего знаменитого земляка.

Владимир ПОЛУШИН

Автор благодарит сына героя – полковника Александра Бочковского и вдову Нину Бочковскую за оказанную помощь при работе над материалом и предоставленные для публикации уникальные фотографии из семейных архивов.

Баннер в центре Тирасполя, установленный к 100-летию В.А. Бочковского. Фото А. Кошель

Мемориальная доска, установленная на доме, где родился В.А. Бочковский. Фото А. Кошель

Как официальный печатный орган Государственной администрации г. Тирасполь и города Днестровск и Тираспольского городского Совета народных депутатов, большое внимание газета уделяет ***деятельности органов местной власти***. Эту работу редакция выполняет значительно усеченным составом из 6 человек, из которых 2 корреспондента, что негативно сказывается на наполняемости газеты уникальным авторским контентом. Отсутствие гонорарного фонда не позволяет привлекать к созданию оригинальных материалов сторонних авторов. В текущих условиях труда и низких заработных плат наблюдается тенденция к профессиональному выгоранию сотрудников с последующим увольнением.

Несмотря на все имеющиеся сложности, безусловным ***приоритетом газеты является подготовка авторских и оригинальных материалов***, чтобы наши читатели получали эксклюзивную информацию о деятельности руководителей города, тираспольчанах и событиях, происходящих в городе и республике. Непосредственно об учредителях и инициированных ими мероприятиях корреспондентами газеты подготовлено 137 материала, 105 материалов написано об общественном совете столицы, ее организациях, творческих и трудовых коллективах, знаменитых земляках, интересных людях, событиях и местах, рекомендациях узких специалистов учреждений города.

Регулярно в газете публикуются материалы, посвященные обсуждению и решениям, принимаемым по актуальным вопросам жизнедеятельности города на уровне главы Государственной администрации г. Тирасполь и города Днестровск, его заместителей, а также в ходе приема граждан по личным вопросам и на основании прямых обращений в редакцию.



ПЕРВАЯ МУЛЬТИМЕДИЙНАЯ ГАЗЕТА

Днестровская Правда

17 июня 2023 г. № 43 (12759)

Суббота

ВЕКТОР РАЗВИТИЯ

Столица. Планы и действия

ЖИЗНЬ СТОЛИЦЫ

Разговор о важном

Обязательная официальная информация учредителей о решениях, распоряжениях, тендерах и конкурсах в общем объеме номеров с начала года заняла 41 815,75 см². Из них: на долю Государственной администрации города Тирасполь и города Днестровск приходится 21 106,00 см², на долю Тираспольского городского Совета народных депутатов – 20709,75 см².

Отдельным объемом публикуются решения горсовета г. Днестровска, составившие 7 799,25 см².

Привлеченная в газету рекламная информация, публикуемая на коммерческой основе, составила 25023,15, что на 4,5 % больше, чем в аналогичном периоде 2022 года.

Информационный контент – включающий в себя информационные сообщения, заметки, статьи, очерки, освещающие события городской жизни, составил 474 600,85 см².

Распределение печатных площадей газеты за 12 месяцев 2023 года

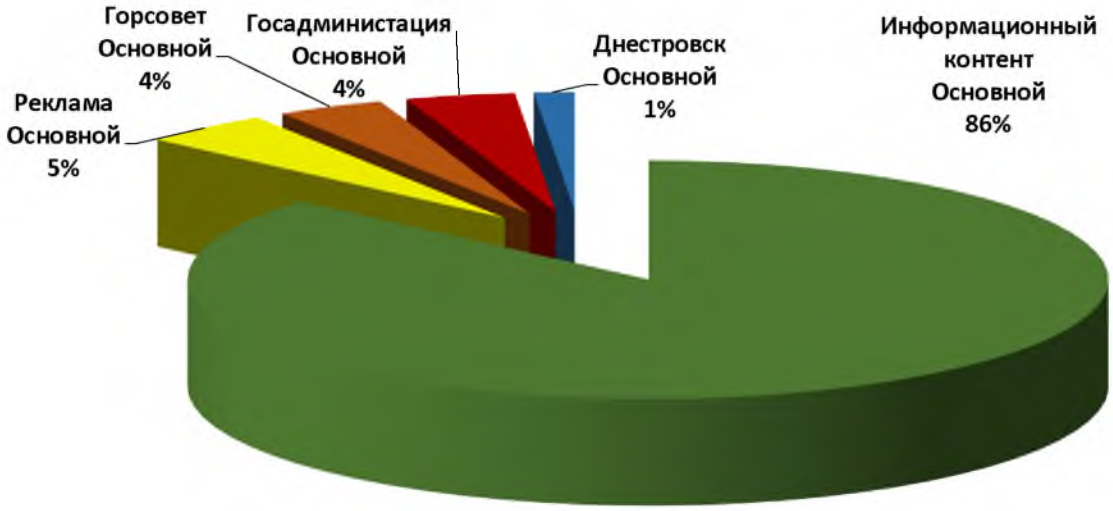

Газета «Днестровская правда» на протяжении 82 лет является свидетелем и летописцем жизни города – его великих достижений и тяжких испытаний. Газета пишет о ключевых событиях; первой сообщает о решениях госадминистрации и горсовета; знакомим читателей с интересными людьми. В минувшем году список традиционных рубрик пополнили новые: в рубрике «Кофе с экспертом» специалисты дают практические рекомендации. «Стартап» – это материалы о том, как приднестровцы строят свой бизнес. «Медобзор» - о самом актуальном из блогов врачей. «Колонка психолога» – о том, как жить в ладу с собой и миром.

В рамках центральных тематических направлений редакция большое внимание уделяет ***истории сражений в Великой Отечественной войне и боевому пути тираспольчан*** – ветеранов войны, детей войны, людей, переживших оккупацию. Традиционно вся первая полоса соответствующих номеров посвящена Дню Победы, а также и Дню освобождения Тирасполя.

В рамках центральных тематических направлений редакция большое внимание уделяет ***истории сражений в Великой Отечественной войне и боевому пути тираспольчан*** – ветеранов войны, детей войны, людей, переживших оккупацию. Традиционно вся первая полоса соответствующих номеров посвящена Дню Победы, а также и Дню освобождения Тирасполя.



Активное сотрудничество редакция осуществляет с Советом ветеранов войны и труда Тирасполя в лице его руководителя Владимира Лебедева, который является автором ряда статей о деятельности организации и истории событий ВОВ; с Тираспольским объединенным музеем. Одно из важнейших тематических направлений газеты - ***история становления республики***. Здесь отражены как важные исторические вехи, так и судьбы защитников Приднестровья.



В мае город отметил 105-летие Валентины Соловьевой. Этому событию газета посвятила ряд публикаций – от первых заседаний оргкомитета до непосредственных торжеств.


Линия жизни – любовь к людям

Великая женщина необыкновенного обаяния

В фокусе газеты и ***имена знаменитых исторических личностей, прославивших наш город***: Александр Суворов, Александр Пушкин, Михаил Фрунзе, Григорий Котовский, Надежда Аронецкая. Также даты, мимо которых не должен проходить ни один образованный человек, – юбилеи известных писателей и артистов; значимые исторические и общественно-политические события, например, Дни Воинской Славы, православные праздники, народные приметы и традиции. Это и люди, прославившие Тирасполь далеко за его пределами.


Дом художника-авангардиста

ДНЕСТРОВСКАЯ ПРАВДА

НАШИ ЗЕМЛЯКИ

Человек, изменивший тактику войн

Важным газета считает информирование своих читателей и о ключевых событиях и знаковых решениях, принимаемых на государственном уровне, о динамике экономических показателей города и республики, а также разъяснение

тех или иных правовых аспектов и нюансов законодательства, актуальных для граждан, в том числе занимающихся предпринимательской деятельностью. Например, о террористических угрозах, антикризисных мерах для населения и предпринимателей, о ремонте и обновлении городской инфраструктуры.

Не обходит своим вниманием издание и спортивное, культурно-просветительское направление. В своих материалах «Днестровская правда» продолжает знакомить читателей с достижениями спортсменов, творчеством людей искусства, культурной и активной жизнью столицы, новыми инфраструктурными проектами, которые делают жизнь в городе интереснее, разнообразнее, комфортнее.


КУЛЬТУРА

65 лет – творчеству и публике!

ЛЮДИ НАШЕГО ГОРОДА

Творения природы в руках мастера


МЕЖДУНАРОДНЫЙ ДЕНЬ ЗАЩИТЫ ДЕТЕЙ

Праздник счастливого детства

Как приручить «дракона»?

СЕМЬЯ ПРЕЗИДЕНТА

На коллектив газеты возложена дополнительная функция – ведение сайта и социальных сетей Государственной администрации г. Тирасполь и г. Днестровск, что подразумевает дальнейшее развитие редакции как мультимедийного издания, но данная функция не подкреплена соответствующим кадровым наполнением.

Помимо работы с соцсетями госадминистрации, коллектив редакции развивает ***интернет-сообщества газеты в телеграме и Инстаграме***.

В связи со складывающимися тенденциями всеобщей цифровизации, крайне необходимо привлечение к работе отдельных специалистов в области SMM, которые не предусмотрены действующими инструктивными документами по кадровому наполнению и сегодня эти функции выполняются действующим коллективом корреспондентов.

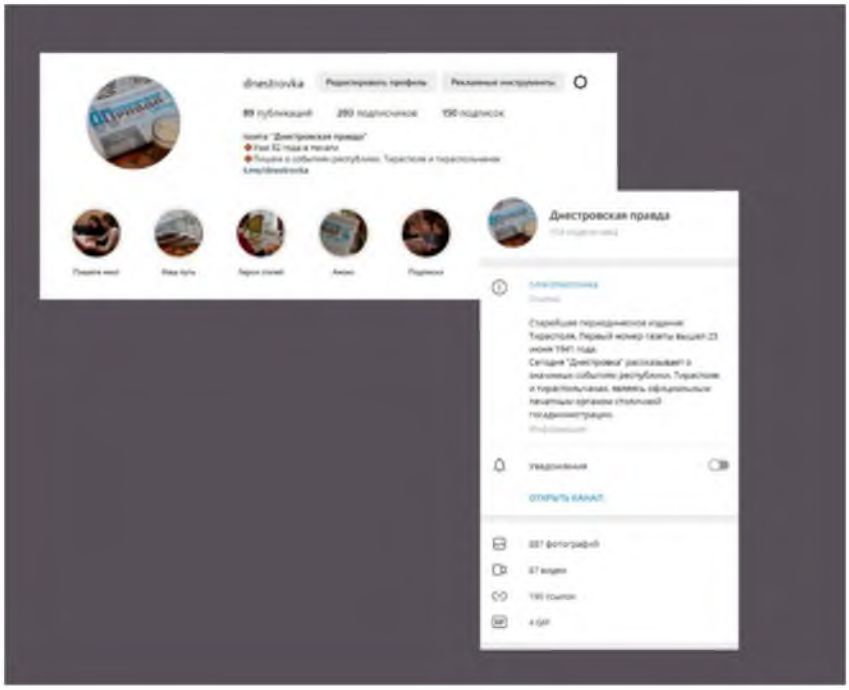

Продолжает газета активно применять в печатных материалах QR-кодирование ссылок на интернет-ресурсы, которые позволяют изданию по праву считаться мультимедийным, открывая перед читателями безграничный мир цифровой информации Интернета. В части развития мультимедийных возможностей газета в рубрике «Актуальное в СМИ», наряду с краткой аннотацией, публикует в виде QR-кода ссылки на видеосюжеты приднестровских телеканалов о столице. Кроме того, программа передач из 10 каналов, публикуемая в газете, также имеет машиночитаемые ссылки, которые при помощи смартфона позволяют тут же получить доступ к ТВ-трансляции интересуемой программы или передачи.



За жизнь и свободу

1 августа – особая дата в истории Приднестровья. Именно в этот день в 1992 году завершилась широкомасштабная вооруженная агрессия Молдовы против приднестровского народа. Война длилась с марта по август. От рук врага погибло около 800 приднестровцев, из которых 118 тираспольчане. Это не только защитники страны, но и мирные жители.

Каждый год приднестровцы вспоминают героев, павших во имя будущего Приднестровья, которые встали на защиту Родины и ценой своей жизни отстояли независимость нашего государства. В этом году тираспольчане и гости столицы с самого утра собрались у Вечного огня на Мемориале Славы. Там прошел митинг-реквием. Память павших героев собравшиеся почтили минутой молчания.

«Мы знали, что будут потери… Мы всем сердцем и душой благодарны нашим землякам, великим людям, за то, что они не продали память, не продали порядок жизни, уважение – они боролись до самого конца, рисковали собственной жизнью. Благодаря нашим героям, народному единству наше государство крепчает и живет», – обратился к присутствующим первый президент республики Игорь Смирнов.

«Вставшие на защиту Родины гвардейцы, ополченцы, казаки, бойцы ТСО мужественно сражались за правое дело – за жизнь и свободу своих детей и внуков. Они проявили себя как настоящие герои, их подвиг живет в сердцах благодарных потомков. В День памяти погибших и умерших защитников Приднестровья выражаю слова глубокого соболезнования матерям, отцам, вдовам, детям – всем тем, кто потерял своих родных. Вечная память погибшим! Вечная слава защитникам Приднестровской Молдавской Республики!», – говорится в обращении президента ПМР Вадима Красносельского.

У памятных плит стояла тишина… На могилы защитников смотрели их жены, матери, сестры, друзья и однополчане. Некоторые не смогли сдержать слез. Жители столицы, руководители министерств и ведомств, миротворцы, общественники возложили живые цветы. Глава столичной госадминистрации Олег Довгопол также выразил дань памяти и уважения тем, кто отстоял независимость республики и мир на нашей земле.

Торжественные мероприятия прошли по всему Приднестровью. Это митинги, выставки, тематические встречи, а дубоссарцы пронесли в руках портреты защитников страны, погибших в 90-е годы и ушедших из жизни в мирное время. Вечная память героям.

София НОВИКОВА

Фото Леси МИХАЛИЦЫНОЙ

В качестве перспективных задач по увеличению числа подписчиков редакция видит совместную работу с учредителями газеты по повышению её престижа; продолжение практики по привлечению к подписке юридических лиц Тирасполя; расширение мультимедийных возможностей издания в направлении рекламного сотрудничества с городскими предприятиями, в том числе проработку механизма проведения рекламных акций с призами для подписчиков от рекламодателей; возобновление проведения встреч журналистов с медийными персонами на площадке газеты «Днестровская правда». Указанное выше возможно только при улучшении материальной, кадровой и технической базы.



2 2 сентября 2023 г. ДНЕСТРОВСКАЯ ПРАВДА

ДАТЫ И СОБЫТИЯ

На пути к знаниям

Смена поколений на школьном дворе...

ЖИЗНЬ СТОЛИЦЫ

Общественники города – работа идет

ДНЕСТРОВСКАЯ ПРАВДА 6 сентября 2023 г. 3

ПОСТПРАЗДНИЧНОЕ

33 года единства и независимости

Приднестровский колорит

Сцена и небо в огнях!

В целях устойчивой работы и развития газеты важно следующее: расширить действующий штат газеты включением менеджера по рекламе и подписке, SMM-специалистом и других специалистов для ротации кадров, а также в целях закрепления и мотивации кадров повысить заработную плату сотрудникам редакции до уровня заработных плат работников СМИ в бюджетной сфере, кроме того необходимо создание гонорарного фонда.


Днестровская правда
Суббота
С днем рождения, любимый город!
Сердце Приднестровья растет и развивается


Днестровская правда
Подготовка к Новому году
Жизнь столицы: праздничные хлопоты коммунальных служб
Услышать и помочь каждому
Президент ПМР принял украинского дипломата
Поздравляем с юбилеем!


Днестровская правда
Селекторное совещание
Незыблемая память
Делегация Тирасполя приняла участие в международном форуме муниципалитетов


Днестровская правда
Главные новости на сегодня

Работы по Официальному сайту Государственной администрации города Тирасполь и города Днестровск

Официальный сайт Государственной администрации города Тирасполь и города Днестровск в течении 2023 года посетили более 30-ти тысяч человек, просмотров информации на сайте – 56 тысяч. Каждый месяц сайт посещали от пятисот до двух тысяч человек.

Отслеживать статистику пользователей, посещений и просмотров новой версии сайта удается с помощью бесплатных подключенных сервисов – Google Analytics и Яндекс.Метрика. Это позволяет проанализировать возрастной контингент, источники трафика, динамику посещаемости и др.

В связи с этим статистика посещаемости, просмотров и пользователей сайта с января по декабрь 2023 года имеет следующие параметры:

Данные сервиса Яндекс.Метрика с 1 января по 31 декабря:

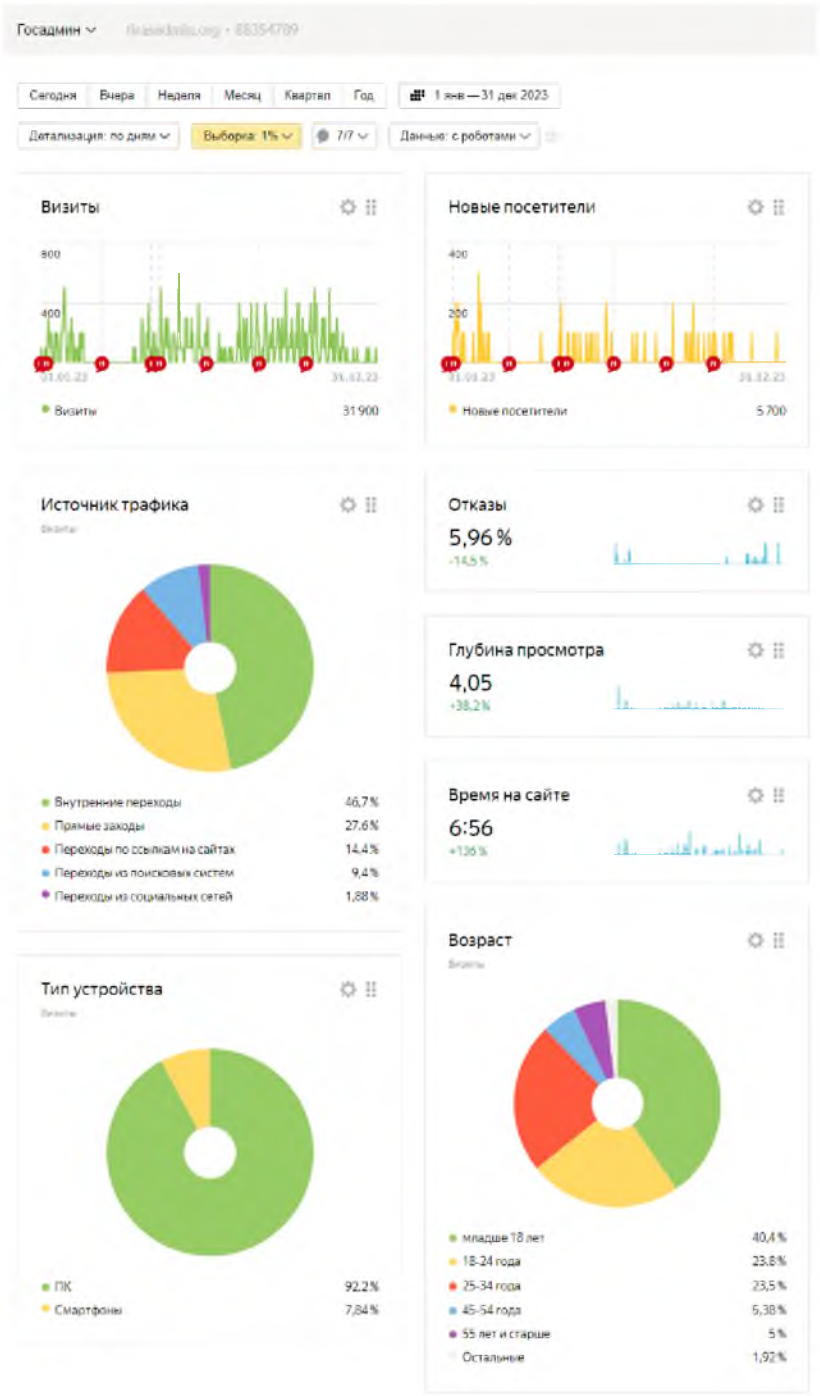

Ежедневно на официальном сайте размещается несколько новостей, в зависимости от количества событий и мероприятий, происходящих в городе.

Кроме того, регулярно публикуется городская газета «Днестровская правда» – 98 выпусков за 12 месяцев 2023 года.

На сайте размещаются программы мероприятий, проводимых в Тирасполе, приуроченных к главным праздникам, таким как День Победы, День освобождения г. Тирасполя от немецко-румынских захватчиков, День Республики, День города, Новый год и другие.

В текущем году на сайте Государственной администрации г. Тирасполь и г. Днестровск в числе многих были опубликованы следующие материалы:






СЕМЬЯ
ПРЕЗИДЕНТА
ЗА ЗДО ВЫЙ
ОБРАЗ ЖИЗНИ







Как приручить «дракона»?







Твое, мое – наше!



Планы и решения по благоустройству столицы





Возвращение исторической справедливости





Жизни золотой листопад



Проводник по школьному пути



Подготовка ко Дню рождения столицы







Почта Приднестровья



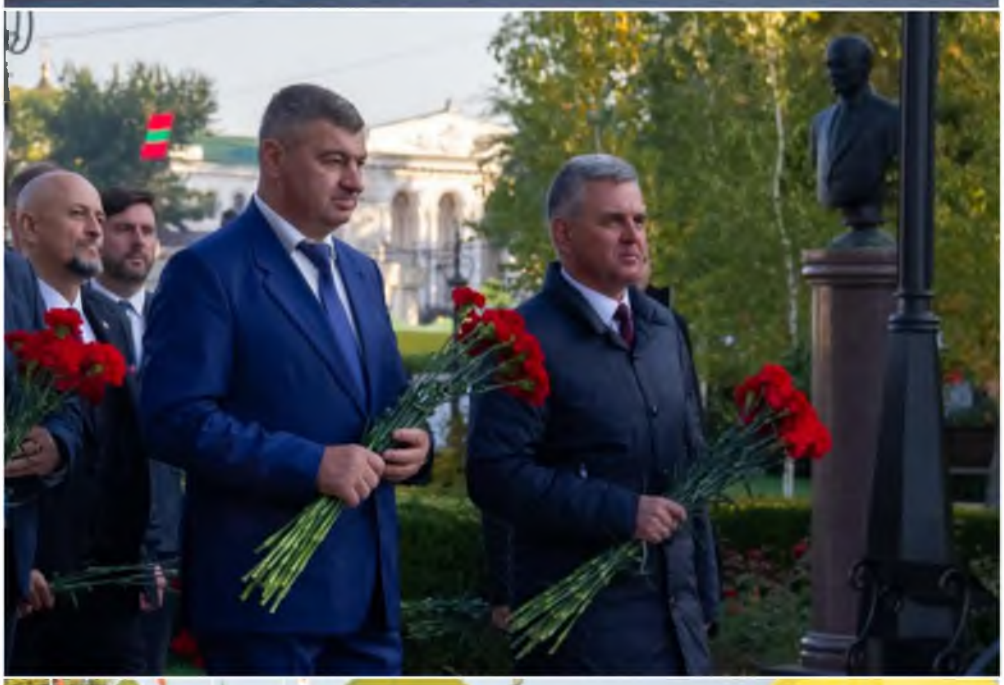


МЕДОВАЯ ЛАВКА







Городу мастеров – 231!



Хлебный сомелье Тирасполя (конкурс «Признание -2023)



«Страна цветов»: спектакль для всех возрастов



Вопросы решаются



Создавать для людей… (конкурс «Признание -2023)





Незыблемая память



Тут рождаются мастера пера…



Юные чемпионы



Легендарный аптекарь и замглавы города 2000-х



Перемены для предпринимателей: единый патент и новые налоги







День милиции: более ста лет под их крылом







В Тирасполе почтили память Нины Качуровской



Огонь и вода (конкурс «Признание» -2023)





Памяти Марии Иоржевой



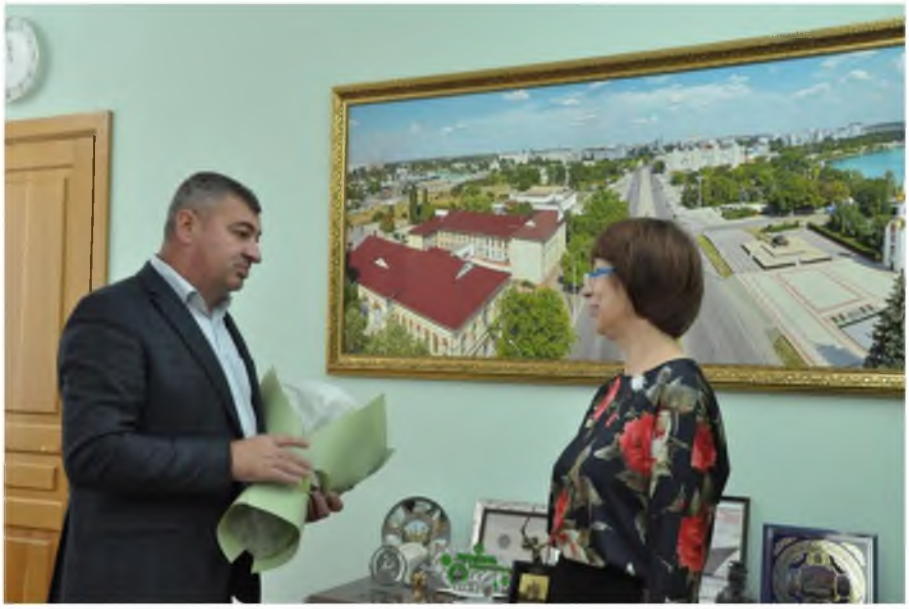

Лучшие люди нашего города



Готовимся к празднику заранее



О местном бюджете и возвращении исторической справедливости



Окрась мир в оранжевый цвет







«Ёлочка, зажгись! И она зажглась»



Валентина и шоколадная мастерская





Вилору Ордину – 84!



Услышать и помочь каждому



Поздравляем с юбилеем!



И вот она нарядная на праздник к нам пришла!



Лучшие из лучших: лауреаты конкурса «Человек года-2023»

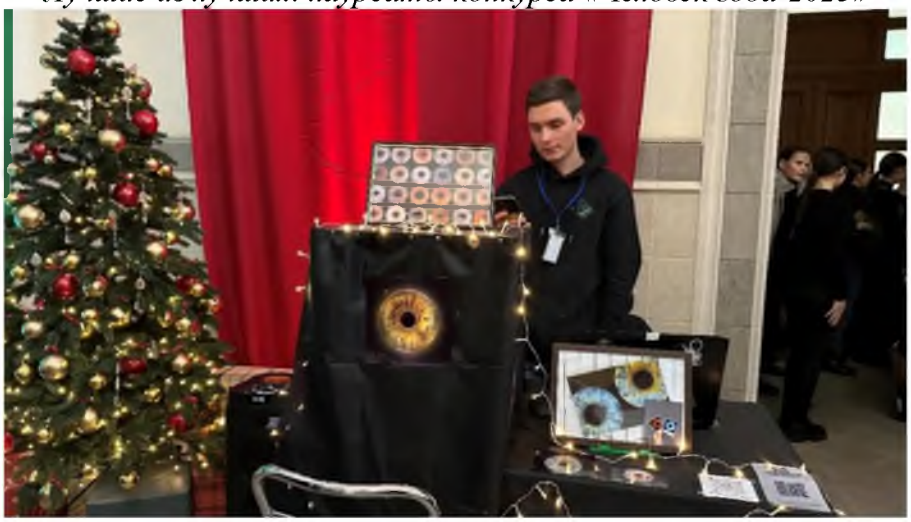



Рождественская шалость на ж/д вокзале: ярмарка-фестиваль «Гараж»



Итоговое совещание горсовета







Гудвин, Гингема, Дед Мороз и сладкие угощения (Елка Мэра)

На сайте регулярно публикуются новостные материалы, информация о перекрытии улиц, штормовых предупреждениях, о деятельности городских властей и жизни столицы.

В первом полугодии 2023 года отдельное внимание было уделено освещению событий, связанных с празднованием Рождества Христова, Крещения Господне, Дня защитника Отечества, Масленицы, Мэрцишора, Пасхи, Международного женского дня, 31-летней годовщины начала вооруженной агрессии Республики Молдовы против Приднестровья, Дня памяти о Чернобыльской катастрофе, празднованием Дня Победы, Дня славянской письменности и культуры, начала Великой Отечественной войны, Дня Бендерской трагедии, Дня защиты детей, Дня предпринимателя, Дня легкой промышленности, Дня Республик и Дня города а также с принятием городского бюджета, проведением масштабных дорожных ремонтных работ, строительства музейного квартала, благоустройства зеленых зон и мест отдыха горожан.

Опубликованы статьи о городском субботнике, регате «Семья президента за здоровый образ жизни», материалы к 105-летию почетных граждан Тирасполя В.С. Соловьевой и 100-летию В.А. Бочковского, и об открытии в их честь мемориальных табличек на доме, где они проживали. Также в мае месяце освещались школьные линейки и выпускные вечера.

Освещались материалы о масштабном празднике ко Дню города Тирасполя и приуроченных к нему различных спортивных и развлекательных творческих мероприятий. Были опубликованы статьи о республиканском субботнике, Дне милиции, о конкурсах «Признание» и «Человек года-2023», материалы к 80-летию почетных граждан Тирасполя М.И. Иоржевой и 100-летию Н.И. Качуровской, и об открытии в их честь мемориальных табличек на доме, где они проживали. В декабре на сайте публиковалась информация о различных новогодних мероприятиях и праздничных конкурсах – открытие елки и елки главы города.

Внимание уделено и городским образовательным школьным и дошкольным учреждениям, праздновавших в 2023 году юбилейные даты, и важные для истории города события. Регулярно на сайт выкладываются публикации о благоустроенных общественных территориях, включая парки, детские площадки, внутридворовые территории и другие.

Каждую неделю на сайте размещаются новости о совещаниях, которые в режиме онлайн с руководителями городских предприятий и служб проводит глава города или его заместитель. Также периодически на сайт загружаются фоторепортажи о жизни столицы и масштабных праздниках. Публикуются художественные очерки о лауреатах городского конкурса «Признание» и других уважаемых и талантливых тираспольчанах.

В случае, если сайт не доступен, актуальная информация публикуется в аккаунтах социальных сетей Государственной администрации г. Тирасполь и г. Днестровск, чем также занимаются сотрудники редакции газеты.

Аккаунты регулярно пополняются новостями о жизни столицы и ее жителей, а также фотографиями. В том числе указывается ссылка на соответствующую статью на сайте.

Финансово-хозяйственные показатели

В 2023 г. на предприятии проводится работа по стабилизации производственно-финансовой деятельности с учетом максимальной сохранности штатной численности подготовленных специалистов, имеющих опыт работы и высшее образование по специальности.

По состоянию на 31.12.2023 г. штатная численность коллектива составляет 33 единиц (фактически 31 человек). По состоянию на 31.12.2022 г. штатная численность коллектива составляла 33 единиц (фактически 33 человек). По договору ГПХ работает – 1 чел., оказание услуг по патенту индивидуального предпринимателя (водитель и уборка помещений) – 2 чел. В отпуске по уходу за ребенком до 3-х лет – 1 чел.

Средняя численность работников объединенного предприятия
согласно бухгалтерскому учету

№ п/п	Показатели	2022 г.	2023 г.	Отклонение	Темп прироста, %
1	Средняя численность работников списочного состава, чел.	32	31	-1,0	-3,1
2	Средняя численность работников списочного состава, принимаемая для расчета средней заработной платы, чел.	24	25	1,0	4,2
	в т.ч. АУП	7	5	-2,0	-28,6
3	Фонд начисленной заработной платы всего, тыс. руб.	1625,3	1849,3	224,0	13,8
	списочного состава	1597,8	1819,9	222,1	13,9
	в т.ч. АУП	502,8	436,2	-66,6	-13,2
4	Средняя заработная плата работников списочного состава, руб.	5547,92	6066,33	518,42	9,34
	в т.ч. АУП	5985,71	7270,00	1284,3	21,5

Финансовая деятельность предприятия за период с 01.01.2023 г. по 31.12.2023 г. характеризуется следующими показателями:

№ п/п	Наименование статей	ед. измер.	факт	факт	темп прироста, %
			12 мес. 2022	12 мес. 2023	
	I Доходы: всего	тыс.руб	2 851,04	3 160,05	10,84
1	Доходы от услуг группы технической инвентаризации и рекламы	тыс.руб	490,26	524,62	7,01
2	Доходы от услуг отдела топографо-геодезических и землеустроительных работ	тыс.руб	1123,61	1271,14	13,13
3	Доходы от услуг группы предпроектной и проектной документации	тыс.руб	476,51	607,68	27,53
4	Доходы от услуг отдела редакции газеты	тыс.руб	389,11	475,69	22,25
5	Доходы от услуг по торжественным обрядов	тыс.руб	308,83	126,45	-59,06
6	Доход консультации и документальное сопровождение		37,34	129,09	245,72
7	Доход от полученных безвозмездно ОС	тыс.руб	25,38	25,38	0,00
	II Расходы: всего	тыс.руб	2 618,10	2 889,21	10,36
1	Фонд заработной платы	тыс.руб	1625,29	1849,29	13,78
2	Единый социальный налог 25%	тыс.руб	409,96	489,25	19,34
3	Услуги по договорам (техраб+водит+др.)	тыс.руб	59,64	57,35	-3,84

4	Услуги банка	тыс.руб	6,97	7,87	12,91
5	Полиграфические услуги (печать газеты)	тыс.руб	84,35	74,54	-11,63
6	Программное обеспечение для газеты (предоставление программы ТВ-передач)	тыс.руб	2,42	2,42	0,00
7	Оплата коммунальных услуг	тыс.руб	22,37	23,77	6,26
8	Арендная плата	тыс.руб	30,48	30,47	-0,03
9	Обслуживание сайта Государственной администрации	тыс.руб	0,31	0	-100,00
10	Содержание автотранспорта	тыс.руб	36,53	35,92	-1,67
11	Приобретение канцтоваров+хозтовары	тыс.руб	51,04	55,99	9,70
12	Бланки, обложки, переплет для ЗАГС	тыс.руб	12,67	9,22	-27,23
13	Содержание оргтехники	тыс.руб	20,67	22,95	11,03
14	Услуги связи	тыс.руб	23,36	20,83	-10,83
15	Услуги по обслуживанию предприятия (обслуживание программы 1С+такси+ бну+рбти+заключ договор)	тыс.руб	96,7	85,4	-11,69
16	Услуги сторонних организации Мермарк	тыс.руб	45,09	25,37	-43,73
17	Периодические издания (подписка)	тыс.руб	3,22	3,35	4,04
18	Амортизационные отчисления	тыс.руб	76,31	81,76	7,14
19	Прочие *	тыс.руб	10,72	13,46	25,56
	Прибыль до налогообложения	тыс.руб	232,94	270,84	
	Расходы по налогам из прибыли	тыс.руб	222,66	247,98	
20	Налог на доходы	тыс.руб	216,25	229,28	
	Чистая прибыль	тыс.руб	10,28	22,86	

** почтовые услуги, проф. услуги, гос. пошлина, страховка, налог с владельцев транс. средств, техосмотр, налог по экологии, прочее*

Анализируя работу отчетного периода хочется отметить, что несмотря на тяжелую экономическую обстановку МУП «ИГЦ г. Тирасполь» вышло с незначительной чистой прибылью 22,86 тыс. руб. В то же время, что касается расходной части, в 2023 г. она увеличилась на 10,36 % в сравнении с 2022 г. в первую очередь связано с увеличением стоимости товаров и услуг, используемых предприятием при осуществлении своей деятельности.

Основная часть прибыли предприятия расходуется на содержание отдела редакции газеты «Днестровская правда» являющегося убыточным.

По состоянию на текущий период МУП «ИГЦ г. Тирасполь» не имеет задолженности перед бюджетами различных уровней, своевременно выплачивает в соответствии с Коллективным договором заработную плату, оплачивает

коммунальные услуги, аренду помещений, а также ведет расчет с поставщиками различных услуг и товаров, необходимых для деятельности предприятия.

Предприятием за отчетный период по поручению Учредителя выполнены работы *на безвозмездной основе* на общую сумму 37,19 тыс. руб.:

1) выполнение работ по технической инвентаризации объекта: г. Тирасполь, ул. Горького, 6 (гараж лит. Б помещение № 5), на сумму – 0,47 тыс. руб.;

2) выполнение работ по технической инвентаризации объектов: по адресу г. Тирасполь, ул. Зелинского, 3 ком. № 43, 44; ком. № 51, 52; ком. № 57; ком. № 58; ком. № 63, 64; ком. № 69; ком. № 77; ком. № 86; ком. № 94; ком. № 95; ком. № 99, 100, на сумму – 3,03 тыс. руб.;

3) выполнение работ по технической инвентаризации объектов по адресу: г. Тирасполь, ул. Федько, 15 кв. 60; ул. Карла Маркса, 151/153 кв. 32; ул. Космонавтов, 11 кв. 15; ул. Космонавтов, 4/2 кв. 21, на сумму – 1,20 тыс. руб.;

4) выполнение работ по корректировке схем направления трасс газоснабжения среднего и низкого давления к строящемуся комплексу жилых домов ПК «ЖСК «ЮГ №3» по ул. Мира, 50, на сумму – 0,35 тыс. руб.;

5) выполнение работ по технической инвентаризации объекта: г. Тирасполь, зона отдыха «Кицканы», на территории МУ «Спортивно-оздоровительный лагерь Спартак», на сумму – 0,47 тыс. руб.;

6) выполнение работ по технической инвентаризации объекта: г. Тирасполь, пр. Магистральный, 12, на сумму – 0,35 тыс. руб.;

7) выполнение работ по технической инвентаризации объектов: г. Тирасполь, ул. Федько, 15 кв. 60, ул. Космонавтов, 4/2 кв. 21, ул. К. Маркса, 151/153 кв. 32, ул. Мира 34 кв. 13, ул. Комсомольская, 9 кв. 38, ул. Одесская, 94 кв. 62, ул. Гвардейская, 27 кв. 86, на сумму – 1,75 тыс. руб.;

8) выполнение части работ по подготовке в формате dmf (программа «Digitals») сводной карты всех земельных участков, оформленных в МУП «ИГЦ г. Тирасполь» за период с 2012 года по настоящее время (АКТ № 1 сдачи-приёмки от 31 октября 2023 года), на сумму – 9,71 тыс. руб.;

9) выполнение части работ по подготовке в формате dmf (программа «Digitals») сводной карты всех земельных участков, оформленных в МУП «ИГЦ г. Тирасполь» за период с 2012 года по настоящее время (АКТ № 2 сдачи-приёмки от 29 ноября 2023 года), на сумму – 12,13 тыс. руб.;

10) выполнение работ по технической инвентаризации объектов: г. Тирасполь, ул. 1 Мая, 56, кв. 22, пер. Элеваторный, 11, на сумму – 0,45 тыс. руб.;

11) выполнение части работ по подготовке в формате dmf (программа «Digitals») сводной карты всех земельных участков, оформленных в МУП «ИГЦ г. Тирасполь» за период с 2012 года по настоящее время (АКТ № 3 сдачи-приёмки от 27 декабря 2023 года), на сумму – 7,28 тыс. руб.

В рамках решения Тираспольского городского Совета народных депутатов № 4 «Об утверждении местного бюджета города Тирасполь на 2023 год» принятом на 12 сессии 26 созыва от 09 февраля 2023 года, с учетом текущей редакции, Государственной администрацией города Тирасполь и города Днестровск с МУП «Информационно-геодезический центр г. Тирасполь» заключен Контракт на оказание услуг № 02/2023 от 27 февраля 2023 года по публикации на страницах газеты «Днестровская правда» информационных

материалов, сроком действия до 31 декабря 2023 года. Деньги, поступившие в течении года от данного контракта, направлялись на покрытие части расходов предприятия, связанных с производством и выпуском в свет муниципального средства массовой информации газеты «Днестровская правда».

МУП «Информационно-геодезический центр г. Тирасполь» является коммерческой самофинансируемой организацией, работа и доходы которого зависят от спроса населения и хозяйствующих субъектов на выполняемые виды работ, а также их финансовой возможности.

В условиях финансово-экономического кризиса, роста стоимости товаров и услуг, используемых предприятием при осуществлении своей деятельности, а также в связи с сокращением количества поступающих обращений от граждан (физических и юридических лиц) предприятие находится в затруднительном финансовом положении. Уменьшились не только объёмы, но и виды работ, как следствие доходы предприятия минимальны.

Социальное развитие предприятия и задачи предприятия.

В целях улучшения качества предоставляемых услуг отделом Топографо-геодезических и землеустроительных работ, Группы технической инвентаризации и рекламы, Группы предпроектной и проектной документации и получения положительного финансового результата предприятие планирует:

1) продолжение развития услуг по технической инвентаризации (в том числе и паспортизация) строений и домовладений (БТИ);

Инициировать процесс по внесению изменения в действующие законодательные акты которые создадут равные условия для всех организаций оказывающих услуги по технической инвентаризации (в том числе и паспортизация) строений и домовладений (БТИ) с учетом льготных условий для муниципальных и государственных предприятий. Одним из главных условий создающим равные возможности является прекращение монополии ГУП «Республиканское БТИ» на архивы БТИ.

2) правовое и техническое сопровождение документации по формированию земельных участков с передачей ее в государственные и муниципальные органы;

3) правовое и техническое сопровождение исходно-разрешительной документации по формированию планов земельных участков под цели проектирования, строительства и реконструкции объектов с передачей ее в муниципальные органы;

4) Постепенное обновление имеющейся компьютерной техники (путем приобретение новой) отвечающей требованиям предъявляемым в процессе эксплуатации, что позволит сократить сроки обработки данных и улучшить качество выполняемых работ, при наличии финансовой возможности;

5) приобретение и внедрение дополнительных современных геодезических устройств, поверка и ремонт имеющихся приборов;

6) обеспечение предприятие квалифицированными кадрами: инженерами-геодезистами, техниками–топографами, картографами;

7) основной задачей в области рекламной деятельности является упорядочение существующих и создание новых рекламных мест.

На финансовый результат от возобновления работ по проведению торжественных обрядов отрицательно влияет тот фактор что основная часть услуг в данном секторе деятельности за период с 2020 по 2023 год переведена государством в разряд Государственных услуг Приднестровской Молдавской Республики, в связи с чем наблюдается тенденция сокращения количество оказываемых видов услуг в данном секторе деятельности, изменить которую в рамках действующего законодательства не представляется возможным.

Перспективными задачами развития газеты «Днестровская правда» является продолжение работы совместно с учредителями газеты над увеличением числа подписчиков из числа юридических лиц Тирасполя и рекламодателей; повышение престижа газеты среди населения; внедрение возможности электронной подписки посредством изготовления приложения для смартфонов; развитие социальных сетей издания, вовлечения интернет-аудитории в категорию подписчиков газеты; расширение мультимедийных возможностей издания в направлении рекламного сотрудничества с городскими предприятиями, в том числе проработка механизма проведения рекламных акций с призами для подписчиков от рекламодателей; изучение технической и кадровой базы для организации работы в соцсетях, онлайн-трансляций значимых городских мероприятий; возобновление проведения встреч журналистов с медийными персонами на площадке газеты «Днестровская правда». Указанное выше возможно только при улучшении материальной, кадровой и технической базы.

Открытое акционерное общество
«Тираспольская физиотерапевтическая поликлиника»

За отчетный период ОАО «Тираспольская физиотерапевтическая поликлиника» осуществляла свою работу в соответствии с Уставом, утвержденным Главой Государственной администрации города Тирасполь и города Днестровск.

Учреждение организует свою деятельность придерживаясь концепции сохранения и дальнейшего развития консультативной и диагностической помощи, а также предоставления услуг по реабилитации и комплексному восстановительному лечению населению столицы, иногородним и иностранным гражданам с целью удовлетворения населения в медицинской помощи.

Несмотря на негативное влияние внешних факторов объективного характера поликлиника в течение 2023 года продолжала осуществлять свою деятельность по всем видам деятельности.

ОСНОВНЫЕ НАПРАВЛЕНИЯ ДЕЯТЕЛЬНОСТИ.

1. Медицинская деятельность.

Медицинская деятельность за отчетный период осуществлялась по следующим основным направлениям:

1.1. Предоставление квалифицированной и качественной лечебно-консультативной, диагностической и реабилитационной помощи населению в амбулаторно - поликлинических условиях.

Данное направление на современном этапе остается приоритетным в работе отрасли здравоохранения в целом и нашего учреждения в частности.

Для расширения спектра услуг за отчетный период получена лицензия на предоставление медицинских услуг по подвидам «Онкология», «Хирургия, в том числе детская, консультативно-диагностическая», «Сердечно-сосудистая хирургия, консультативно-диагностическая», «Пульмонология» и «Диетология», привлечены к работе по указанным подвидам специалисты с соответствующим уровнем подготовки.

С целью предоставления лечебно-консультативной помощи населению в течение всего рабочего дня, а также реализации законодательно закрепленного права пациента на выбор врача, с учетом востребованности у населения в течение 2023 года были обновлены и замещены взамен убывших медицинские кадры. Приняты на работу 14 медицинских работника, в том числе специалисты с высшим медицинским образованием: врачи - невролог, хирург, диетолог, пульмонолог, кардиолог, травматолог-ортопед; со средним медицинским образованием: медицинские сестры по медицинскому массажу и по физиотерапии.

Медицинский персонал поликлиники продолжал повышать свой профессиональный уровень, участвуя в международных интернет-конференциях и вебинарах, проводимых на различную медицинскую тематику. Курсы повышения квалификации прошли 14 врачей по специальностям: неврология, неврология детская, офтальмология, урология (урогинекология), гинекологическая эндокринология, нефрология, ревматология, дерматовенерология, косметология, хирургия, ультразвуковое исследование молочной железы, физиотерапия. Дополнительную врачебную специальность получили 4 врача - специалиста, пройдя курс первичной профессиональной переподготовки по специальностям «Терапия», «Ультразвуковая диагностика», «Функциональная диагностика» и «Профпатология». Обучение проводилось на образовательных платформах РФ и Республики Молдова. Средний медицинский персонал также повышал свою квалификацию на базе Тираспольского медицинского колледжа им. Л. А. Тарасевича – обучение получили 5 специалистов среднего звена по профильным направлениям – медицинский массаж и физиотерапия. На базе федерального образовательного учреждения РФ по специальности «Реабилитационное сестринское дело» прошел профессиональную переподготовку один медицинский работник со средним образованием. Дополнительная переподготовка персонала в перспективе позволит, во-первых, более эффективно использовать профессиональный потенциал специалистов поликлиники без привлечения дополнительных кадров, и, во-вторых, предоставлять населению законченную медицинскую услугу в условиях физиотерапевтической поликлиники.

С целью расширения спектра диагностических услуг и выведение их на самый современный уровень, для проведения субъективной и объективной диагностики органа слуха в отчетный период было приобретено аудиометрическое оборудование экспертного класса:

- тональный аудиометр АД 629 стоимостью 147,67 тысяч рублей, позволяющий выявить тип и степень нарушения слуха;



- импедансный аудиометр АТ 235 стоимостью 189,99 тысяч рублей, позволяющий точно и эффективно определить место и характер нарушения в слуховой системе. Оборудование дает сведения о состоянии среднего уха, слуховой трубы, улитки, слуховых и лицевых нервов, что в дальнейшем позволяет провести эффективное слухопротезирование и, как следствие, социально адаптировать пациентов с тугоухостью, улучшить качество их жизни. Следует отметить, что метод импедансометрии является универсальным, а в наших условиях - уникальным, подходящим как взрослым, так и детям, в том числе малышам.



Для проведения максимально точной диагностики состояния органа слуха с использованием аудиометрического оборудования в условиях поликлиники в отчетном году был заключен контракт на поставку звукоизоляционной акустической кабины, цена которого составила 238,50 тысяч рублей. Однако, в

силу объективных причин сроки поставки оборудования перенесены на январь 2024 года.

С целью расширения спектра медицинских услуг с использованием достижений современной медицинской техники, удовлетворения повышенной востребованности в отдельных видах восстановительного лечения, а также замены морально и физически устаревшего оборудования, в отчетном году было приобретено физиотерапевтическое оборудование на общую сумму 386,28 тысяч рублей. В том числе:

- 2 аппарата для ультразвуковой терапии Sonotronic US2 – 66,00 тысяч рублей;



- современный аппарат низкочастотной магнитотерапии профессионального уровня Biomag Lumina Clinic 3D, позволяющий воздействовать на различные участки тела пациента достаточно большой площади и оказывающий лечебный эффект на ткани глубиной до 15см. стоимостью 71,00 тысяч рублей;



- аппарат для гальванизации и электрофореза «Поток 01-М» в количестве 3 единиц стоимостью 15,46 тысяч рублей. Процедура имеет широкий спектр показаний в физиотерапии;



- аппарат УВЧ – терапии стоимостью 36,90 тысяч рублей, позволяющий использовать данный метод лечения на различных площадях тела как у взрослых, так и у детей.



Для удобства и безопасности пациентов при заборе крови и проведения внутривенных вливаний в процедурный кабинет и помещение дневного стационара были приобретены 2 медицинских кресла на сумму 25,50 тысяч рублей.



Для соблюдения методических рекомендаций по проведению подводного вытяжения позвоночника заключен контракт на поставку каталки медицинской, изготовленной по индивидуальным размерам стоимостью 39,5 тысяч рублей ПМР. Поставка оборудования ожидается в январе 2024 года, осуществлена предоплата в размере 50% стоимости.

На базе поликлиники продолжалась комплексная реабилитация пациентов, страдающих различной патологией нервной системы, опорно-двигательного аппарата. Специалистами поликлиники проводится активная работа в части восстановительного лечения плоскостопия, сколиотической осанки и сколиоза разной степени выраженности у детей и подростков. Широко используется метод гидрокинезотерапии в программах комплексной физической реабилитации детей дошкольного, младшего и среднего школьного возраста, страдающих ДЦП, а также взрослых пациентов после эндопротезирования крупных суставов нижних конечностей, после перенесенных инсультов, что позволяет сократить сроки восстановления статодинамической функции, а в некоторых случаях и трудоспособности.

Статистические показатели по предоставлению услуг населению.

Количество посещений поликлиники по причине посещения врачей специалистов, проведения лабораторных и диагностических исследований, а также с целью восстановительного лечения в 2023 году составило 152 859, что превышает на 33 834 посещений по сравнению с 2022 годом (119 025посещений).



№ п/п	Медицинские услуги	2023 год	2022 год
1.	**Услуги лаборатории**	**69543**	**53897**
2.	**Инструментальные исследования в том числе**:	**8620**	**10452**
	ЭКГ и пробы с физической нагрузкой	1443	1658
	Суточное мониторирование ЭКГ	92	158
	Эхокардиоскопия (ЭхоКС+Допплер)	1451	2687
	УЗИ молочных желез	987	892
	УЗИ гинекологическое	852	842
	УЗИ внутренних органов	3795	4215
3. **Отпущено процедур всего: в том числе :**		**46763**	**29446**
	электролечение	13922	7034
	медицинский массаж (в т.ч детский)	10523 /2002	3497/1762
	водолечение	1614	198
	теплолечение	1232	1089
	сестринские манипуляции в условиях стационара	15917	15842
4.	посещение бассейна и зала ЛФК	3555	1786
5.	Приемы врачей специалистов	**24458**	**22522**
6.	Проведено врачебных манипуляций	**3475**	**2708**
	Всего посещений	**152859**	**119025**



Число посещений увеличилось за счет всех видов деятельности, за исключением инструментальных исследований ввиду уменьшения числа отработанных часов специалистов.

Продолжалось дооснащение поликлиники:

•в лабораторию приобретено 3 дозатора на сумму 4,05 тысяч рублей на смену, устаревшего и выработавшего ресурс оборудования;

•в кабинеты специалистов хирургического профиля были приобретены 6 воздушных стерилизаторов ГП – 40 на сумму 54,31 тысяч рублей;



•в кабинет отпуска физиотерапевтических процедур термостат суховоздушный BIOBASE BJPX-H88RK на сумму 21,50 тысяч рублей для прогрева контактных прокладок.



Для более комфортного и спокойного пребывания маленьких пациентов в поликлинике в кабинете специалистов детского профиля и в холле ожидания оформлено красочное табло по мотивам детских сказок.

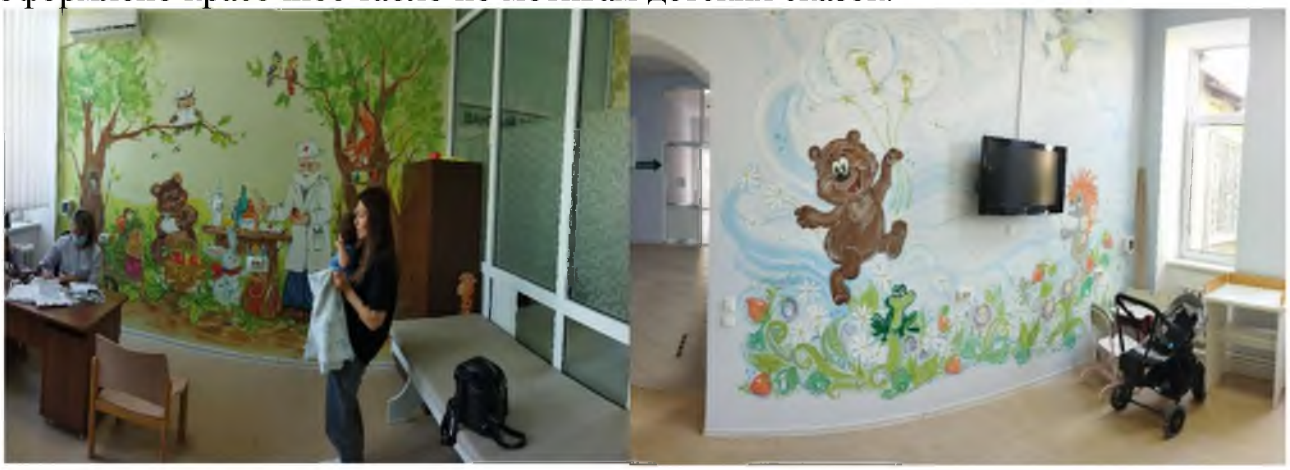

В кабинеты, требующие более строгого соблюдения санэпидемрежима и с высокой проходимостью пациентов, в санузлы приобретены и установлены электросушилки для рук в количестве 14 единиц на сумму 12,32 тысяч рулей.



Для обеспечения комфортных микроклиматических условий пребывания пациентов в ванном зале и в центральном холле поликлиники приобретены и установлены кондиционеры «Electrolux EACS-24HAT/N3-21Y» и «Electrolux EACS/I-24HTP/HC/N8EEC» на общую сумму 35,81 тысячу рублей.

В помещении лаборатории в соответствии с требованиями СанПин установлена система приточно-вытяжной вентиляции, стоимость которой составила 83,11 тысяч рублей.



Продолжалась дооснащение кабинетов поликлиники офисной мебелью, которая изготавливалась по индивидуальным замерам, в соответствии с требованиями СанПин и с учетом площадей рабочих помещений. Сумма, потраченная на эти цели, составила 103,30 тысячи рублей.

Приобретена оргтехника на сумму 13,97 тысяч рублей.

Установлена программа для предварительной записи на прием к специалистам поликлиники, что позволило персоналу уделить больше времени для «живого» общения с пациентом.

Следует отметить, что в течение всего отчетного периода:

- продолжалась работа по поддержке сайта поликлиники, велась страница сети «Инстаграмм», которые регулярно наполнялись актуальной информацией;
- проводились плановые инспекционные проверки ГУ «Республиканский центр гигиены и эпидемиологии»;
- осуществлялась поверка работающего и вновь приобретенного оборудования;
- регулярно обслуживалось медицинское оборудование.

1.2. Проведение экспертизы профпригодности.

В целях охраны здоровья граждан, предупреждения профессиональных заболеваний и определения профпригодности работающих граждан для выполнения поручаемой работы в поликлинике продолжает проводиться экспертиза профессиональной пригодности. За отчетный период были обследованы работники 29 (двадцати девяти) организаций общей численностью

3 793 человека, на общую сумму 413,20 тысяч рублей. Следует отметить, что тарифы на проведение предварительных и периодических медицинских осмотров не превышали предельно допустимые тарифы на медицинские услуги на 2023 год, утвержденные Постановлением Правительства ПМР № 380 от 21 октября 2022 год.

1.3. Оздоровление, реабилитация и/или диагностика льготной категории граждан в рамках исполнения муниципального заказа на 2023 год.

Во исполнение Решения Тираспольского городского Совета народных депутатов 9-й сессии 26 созыва от 17 февраля 2022 года № 2 «Об утверждении местного бюджета города Тирасполь на 2022 год» создана Комиссия по оздоровлению, реабилитации и/или диагностики в ОАО «Тираспольская физиотерапевтическая поликлиника» социальным категориям граждан и спортсменам, проживающим в г. Тирасполь». В соответствии с заявками Председателей Общественных организаций города Тирасполь были распределены путевки, стоимость которых, как и в предыдущие годы, составила 1 000 (одна тысяча) рублей.

В первом квартале текущего года между Государственной администрацией города Тирасполь и города Днестровск и администрацией ОАО «Тираспольская физиотерапевтическая поликлиника» был заключен контракт на исполнение муниципального заказа для реализации мероприятий по оказанию медицинских услуг с целью оздоровления социальной категории граждан и спортсменов за счет средств местного бюджета. За отчетный период курс реабилитации получили 383 человека на сумму 359,99 тысяч рублей. За 2022 год соответствующие показатели составляли: 319 человек на сумму 299,54 тысячи рублей. Следует отметить, что в отчетном году стоимость муниципального заказа составила 360,00 тысяч рублей, что на 60,00 тысяч рублей больше чем в предыдущие годы. Таким образом, за последние два года освоено практически 100 % средств, выделенных на эти цели. Отмеченные величины свидетельствуют о планомерности данного раздела работы и целевом использовании средств в полном объеме.

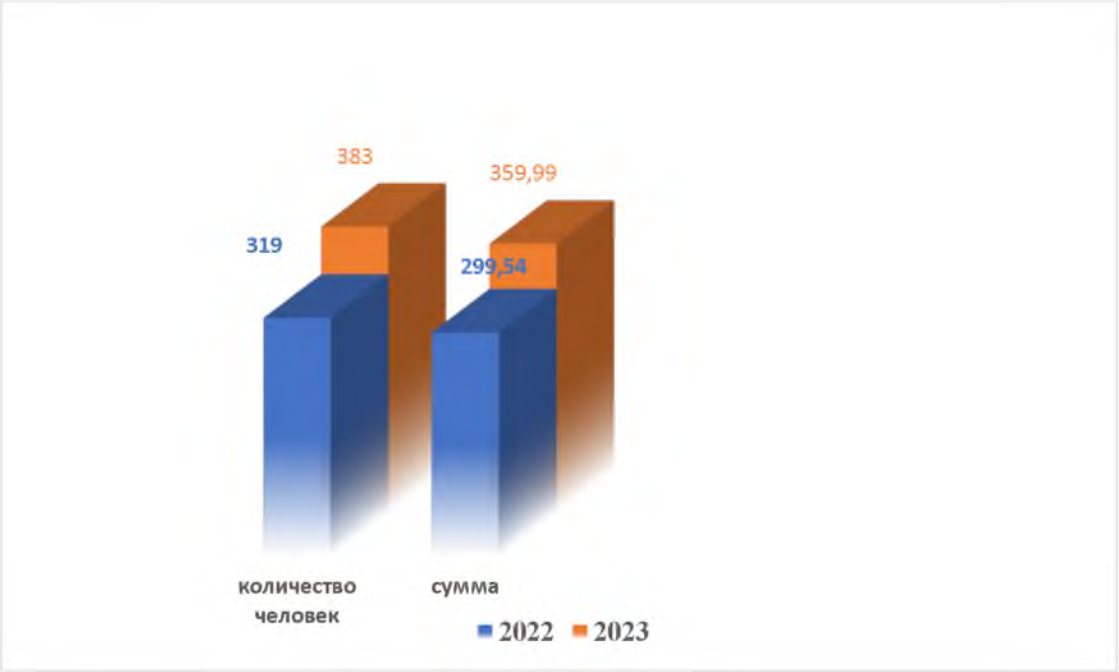

1.4. Оздоровление работающих граждан.

С целью оздоровления работающих граждан республики бюджетной сферы в 2023 г. продолжалось взаимодействие с ЕГФСС ПМР. Стоимость путевки 2023 года составила 2,74 тысячи рублей.

В 2023 году по путевкам ЕГФСС оздоровление получили 50 пациентов на сумму 123,66 тысяч рублей.

За 2022 год по путевкам ЕГФСС оздоровились 30 пациентов на сумму 53,76 тысяч рублей с учетом путевок, неиспользованных в предыдущие годы. Таким образом, отмечается рост числа оздоровившихся лиц, продолжающий трудовую деятельность.

Хозяйственная деятельность.

За отчетный период проводились работы в соответствии с утвержденным комплексным планом мероприятий по развитию ОАО «Тираспольская физиотерапевтическая поликлиника» на 2023 год, а также плановые работы по техническому обслуживанию и устранению неполадок, возникающих в процессе эксплуатации помещений и оборудования.

В первом полугодии отчетного года для бесперебойного обеспечения горячей водой требуемого давления для отпуска водных процедур осуществлена замена счетчика холодной воды необходимого диаметра стоимостью 6,53 тысячи рублей и теплообменника «Danfoss XB12L» на сумму 13,12 тысяч рублей.

В ванном зале проведена замена окон на сумму 41,06 тысяч рублей.

В связи с увеличением посещений для повышения качества обслуживания и предупреждения образования очередности в центральном холле поликлиники установлена стойка рецепции стоимостью 66,88 тыс. рублей с организацией дополнительного рабочего места регистратора. Рабочие места медрегистраторов дооснащены оргтехникой.

Для удобства посетителей размещена наглядная информация в виде информационного табло с отражением списочного состава врачей специалистов, часов и кабинетов приема, установлены маршрутные указатели и таблички на кабинетах.



Произведен косметический ремонт кабинетов №№ 9, 19, 29, кабинета функциональной диагностики и помещения архива.

Отреставрированы и изготовлены новые массажные кушетки.

За отчетный период времени осуществлялись технические мероприятия, направленные на обеспечение бесперебойной работы поликлиники по основному виду деятельности.

В частности:

- проводилась ревизия всех фильтров, в том числе в бассейне, теплопункте и дистилляторной, их замена по мере необходимости;
- осуществлялись работы по плановому электрообслуживанию медицинского оборудования;
- замена дверных замков, оконной фурнитуры, энергосберегающих ламп, текущий ремонт сантехнического оборудования при необходимости;
- освежена покраска стен в центральном холле поликлиники, изготовлены скамейки для ожидания.

В течение всего отчетного периода выполнялись работы по благоустройству территории поликлиники, в том числе производился покос травы, побелка деревьев, вывоз мусора, уход за высаженными ранее хвойными и лиственными культурами.

ОАО «Тираспольская физиотерапевтическая поликлиника» продолжает реализацию мероприятий по основным направлениям деятельности, в числе которых:

- стабильное функционирование деятельности организации;
- обеспечение учреждения медико-фармацевтической продукцией;
- повышение уровня подготовки медицинских кадров;
- привлечение новых специалистов;
- расширение спектра бальнеологических процедур путем внедрения дополнительных видов лечения;
- введение комплексных программ медицинской реабилитации пациентов, в том числе страдающих социально значимыми заболеваниями;
- улучшение взаимодействия со специалистами лечебно-профилактических учреждений для более полного использования амбулаторно-поликлинического этапа медицинской реабилитации больных;
- внедрение новых уникальных методов диагностики;
- обновление морально и физически устаревшего имеющегося физиотерапевтического и диагностического оборудования и приобретение нового;
- введение новых физиотерапевтических процедур, соответствующих современным требованиям с приобретением соответствующего оборудования.

Муниципальное унитарное предприятие «Екатерининский парк»

В 2019-2021 годах за счет средств Республиканского бюджета проводились масштабные работы по благоустройству центральной части города Тирасполя, а именно строительству фонтанного комплекса и обустройству парка «Екатерининский».

В процессе строительства были созданы множество привлекательных для горожан объектов архитектуры, зеленных зон, которые стали достопримечательностью не только Столицы, но и Республики в целом.

Общее количество сотрудников согласно штатному расписанию в МУП «Екатерининский парк» составляет 20 человек (2022 год – 19 чел.), из них 17 человек по основному месту работы и 3 внешний совместитель.

По договору личного найма трудятся: 39 человек, что в сравнении с прошлым периодом на 53,8% больше (2022 год - 21 чел.).

Средняя заработная плата штатных работников:

АУП, ИТР – 4 949,96 руб.;

рабочие – 5 630,46 руб.;

по договору гражданско-правового характера – 3 483,73 руб.

В 2023 году в парке «Екатерининский» выполнялись следующие виды работ:

- уход за зелеными насаждениями (покос травы, прополка, подкормка и полив газонов, формирование крон деревьев и кустарников, подстригание живых изгородей, формирование цветника гранитной крошкой и геотекстилем в зеленом лабиринте, а также устройство системы полива и др.);
- работы по санитарной уборке (подметание, сбор поверхностного мусора, расчистка от снега и посыпка дорожек, мойка и протирка гранитно-мраморных поверхностей);
- обустройство парка аттракционов «Чудо-град», а также игровых и спортивных площадок;
- техническое обслуживание 6 каскадов фонтанов, «Плачущей ротонды», «Змей Горынч» на территории «Чудо-Град» (уборка от мусора, обработка поверхности чаш от налета, обработка хим. составами), а также роллердрома (окраска подпорной стенки).

Общая сумма доходов

№ п/п	Наименование	2022 год (тыс. руб.)	2023 год (тыс. руб.)
1	**Общая сумма доходов**	**2 800,51**	**2 343,36**
-	за парковку	21,89	29,22
-	за услуги общественного туалета	147,15	158,21
-	от аттракционов «Чудо-град»	2 339,21	1 857,16
-	прокат торговых павильонов	261,49	263,40
-	услуги Выставочного зала	30,77	35,37

Общая сумма доходов за 2023 год составила 2 343,36 тыс. руб. (2022 г. – 2 800,51 тыс. руб.), что на 16,3 % меньше по сравнению с аналогичным периодом 2022 года.



в том числе:
- доходы от парковки увеличились на 35,5 %;
- услуги общественного туалета увеличились на 7,6 %;
- аттракционы «Чудо-град» уменьшились на 20,6 %;
- прокат торговых павильонов увеличился на 0,8 %;
- услуги выставочного павильона увеличились на 14,9 %.

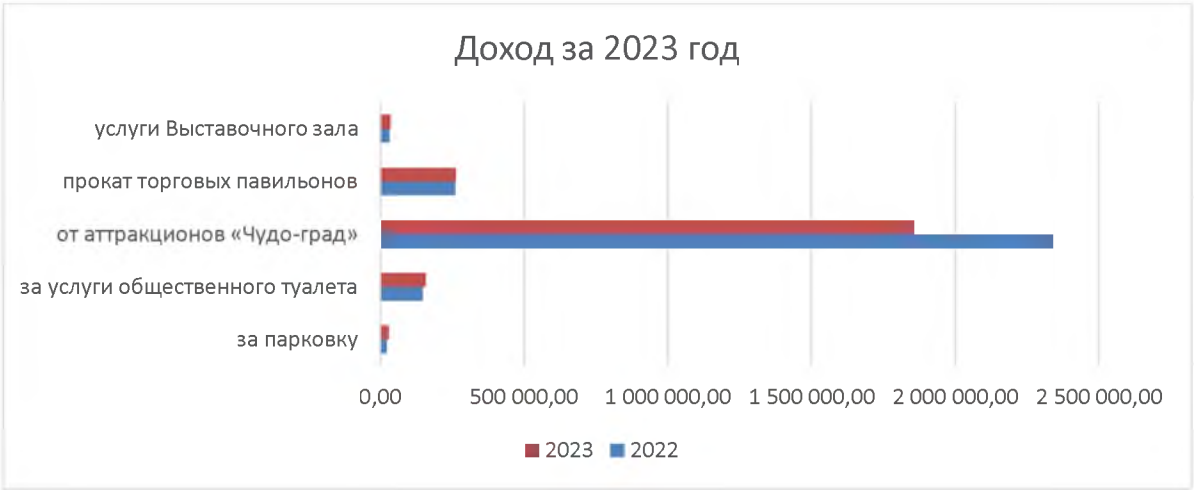

В период 2023 года, в целях привлечения населения в парк «Екатерининский» были проведены работы по благоустройству территории, а именно:

1) в связи с передачей в муниципальную собственность МУП «Екатерининский парк» стадиона на прилегающей территории МОУ «ТСШГК № 18», стадиона на прилегающей территории МОУ «ТСШ № 5» ул. Краснодонской, 62 в г. Тирасполь проводились работы по благоустройству территорий:






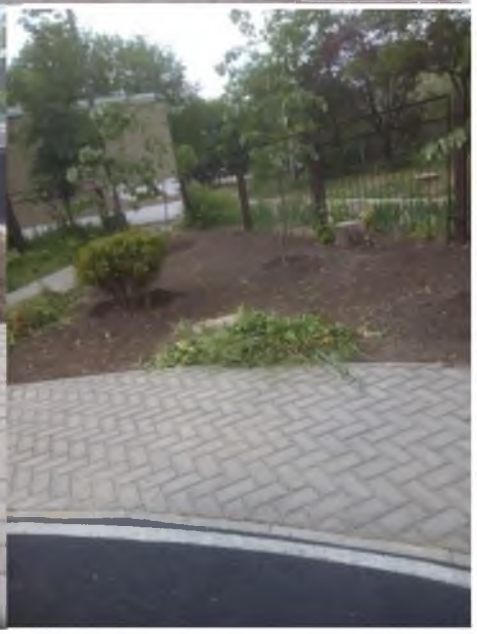



2) проведены работы по расконсервации и консервации каскадов фонтанов, запуска ротонды и грота и подготовке их к весеннему и осеннему периоду:











3) произведена покраска забора по ул. К. Маркса:



4) работы по покраске клумб, находящихся в районе центральной площади:





5) совместно с НП «Электромаш» на территории парка установлена Смарт-скамья:





6) для любителей настольного тенниса на территориях Екатерининского парка, стадиона ТСШ № 18, установлены антивандальные теннисные столы:



7) работы по реставрации фонтана «Змей Горыныч» на территории детского парка аттракционов:



8) работы по побелке парапета вдоль набережной р. Днестр:



9) установлены тематические топиарий:



10) работы по благоустройству клумб, расположенных на территории парка:

Весенние:








Осенние:











11) осуществлена замена трубопровода на участках Екатерининского парка:



12) проведены работы по покраске зоны Воркаута:



13) восстановлена работа тира, расположенного на территории «Чудо-град»:



14) на территории «Чудо-град» поле длительного ремонта начал работу – аттракцион «Арбузики»:



15) проведены ремонтные работы Плачущей ротонды:



16) произведена покраска урн на территории Екатерининского парка:



17) проведены ремонтные работы по восстановлению полива на территории спортивной площадки ТСШ №5:



18) изготовлены и установлены таблички на территории Екатерининского парка, стадионах ТСШ № 18, ТСШ № 5:





19) завершено строительство площадки для размещения нового аттракциона:



20) начали свою работу новые аттракционы «Планетарий», развлекательный автомат «Машинки»:





21) отреставрирован арт-объект «Я люблю Тирасполь»



22) проведен текущий ремонт торговых павильонов, расположенный в районе 6 чаш фонтанов:



23) на территории Екатерининского парка замещен новый аттракцион «Кварцевый песок»:



24) проведена работа по установке пристволовых решеток:

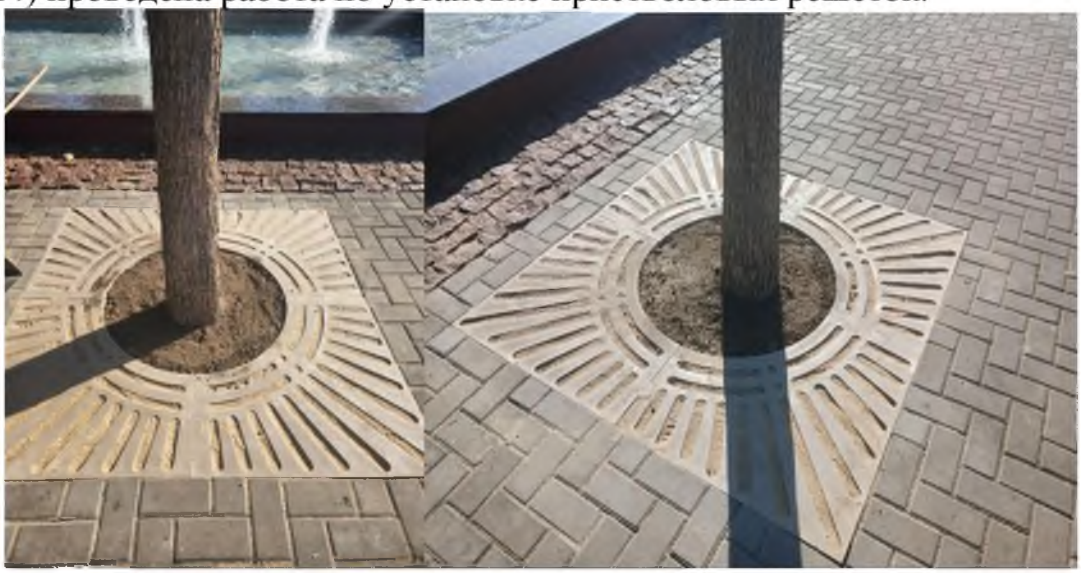

25) проведены работы по новогоднему оформлению территории парка и сквера Авиаторов:

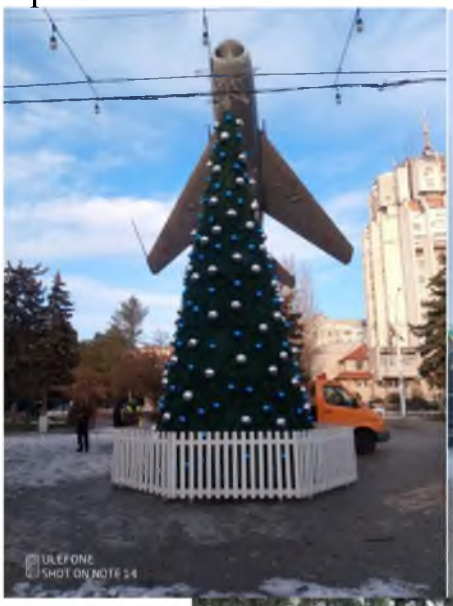













26) проведена уборка снега на территории Екатерининского парка:



В 2023 году на территории МУП «Екатерининский парк» организовывались праздничные мероприятия для всех возрастов населения:

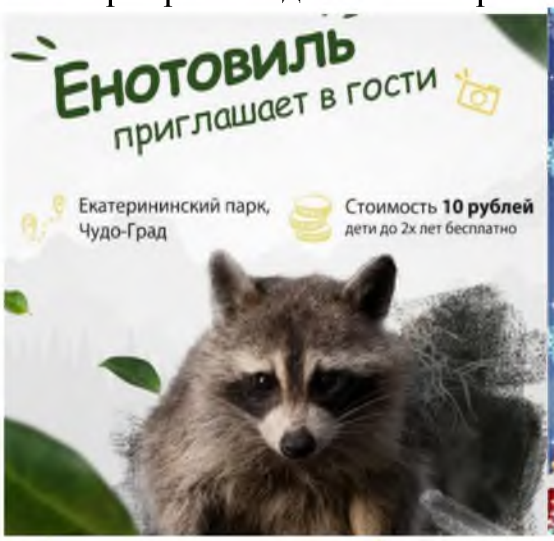








DEEP COVER
MUSIC
Electronic
DJ SERGEEV
25 МАРТА, 2023 | 19:00
Екатерининский парк
г.Тирасполь
(Озеро)
EKPARK-TIRASPOL.RU
Sergeev


1 апреля 19:00
Юмористический
18+
БАТТЛ
"Им'PRO"
Запись на участие
по телефону:
(779)55466
супер призы :
Акустика Sven PS-340 Black
генеральный спонсор
ООО "Хайтек"
МОУ ДО "ДДЮТ"
Сценическая площадка
Екатерининского парка

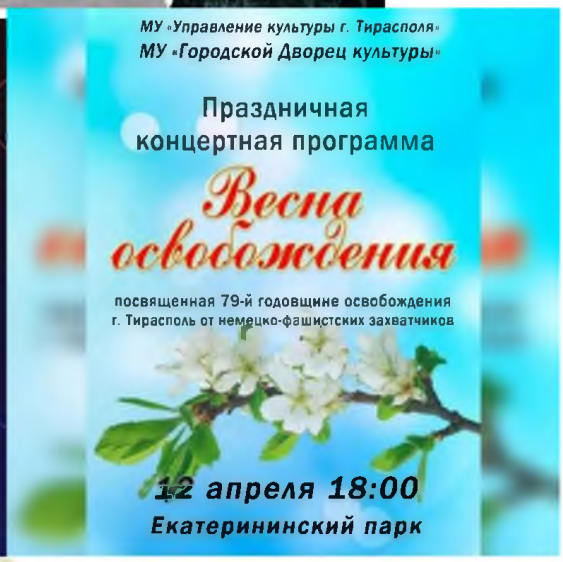
МУ «Управление культуры г. Тирасполя»
МУ «Городской Дворец культуры»
Праздничная
концертная программа
Весна освобождения
посвященная 79-й годовщине освобождения
г. Тирасполь от немецко-фашистских захватчиков
12 апреля 18:00
Екатерининский парк


Память о войне...
Концерт
(Караоке)
Екатерининский
парк
8 Мая
20:00


2000+
участников
FITNESS FEST
организатор «FITNESS MAFIA»
7 МАЯ Екатерининский парк
500+
подарков
Программа мероприятий:
ФУТБОЛЬНАЯ ПЛОЩАДКА
БАСКЕТБОЛЬНАЯ ПЛОЩАДКА
ВОРКАУТ-ПЛОЩАДКА
РОЛЛЕДРОМ
ЕПАРХИАЛЬНОЕ ОЗЕРО
АЛЛЕЯ ФОНТАНОВ
ОЗЕРО ВОЗЛЕ РОЛЛЕДРОМА
МОБИЛЬНАЯ БИБЛИОТЕКА
ГЛАВНАЯ СЦЕНА
Соорганизаторы
Партнёры


6 мая 17:00
Муниципальное образовательное учреждение дополнительного образования «Дворец детско-юношеского творчества»
приглашает на
РоК–Фестиваль
ROCK PORTAL
ЕКАТЕРИНИНСКИЙ ПАРК
ВХОД СВОБОДНЫЙ


Муниципальное учреждение "УНО г. Тирасполь"
9 мая 11-00
Площадка МОУ "ТГ-МГ"
Концертно-игровая программа
мастер-классы
игры
концертная программа
МОУ ДО "ДДЮТ"
МОУ ДО "ЭЦУ"
9 мая


ПРЕДПРИНИМАТЕЛЬ
Фестиваль «Я-предприниматель!»
Дата: 27 мая 2023 года
Время: с 10.00 до 18.00
Место: г. Тирасполь, Екатерининский парк
В программе:
Выставка-ярмарка продукции и услуг.
Презентации компаний, товаров и услуг.
Локальные мастер-классы, дегустации, фотозоны.
Награждение предпринимателей.
Проведение Розыгрыша призов среди посетителей.
Концертная программа, танцевальный марафон
Спорт-зона: мастер-классы, спортивные игры, эстафеты
Фуд-корт.
Ждём Ваше предприятие в качестве участника с продукцией, мастер-классами, дегустациями, акциями, презентациями товаров и услуг!
Подробнее на сайте ТПП ПМР https://tiraspol.ru
по телефону /533/ 5-07-03.

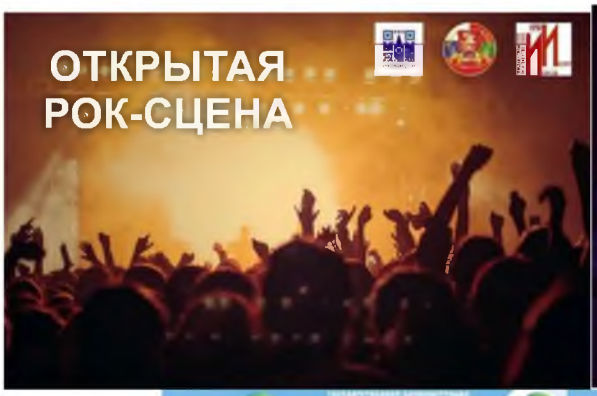
ОТКРЫТАЯ
РОК-СЦЕНА


MELODIC TECHNO
1/2
26 MAY
Начало 20:20
ККК Тирасполь
Фонтан
DJ SERGEEV
Sergeev
Group


1/2
ФЕСТИВАЛЬ
"ПЛАНЕТА ДЕТСТВА"
3 ИЮНЯ
10:00-19:00
КВЕСТЫ
ФОТО-ЛОКАЦИЯ
СПОРТИВНЫЕ РАЗВЛЕЧЕНИЯ
МАСТЕР-КЛАССЫ
ИГРЫ
ВЫСТАВКИ
ЕКАТЕРИНИНСКИЙ ПАРК


11 ИЮНЯ В 18:00
ТАНЦЕВАЛЬНЫЙ
ИНТЕНСИВ
ОБРАЗЦОВОГО АНСАМБЛЯ ЭСТРАДНОГО ТАНЦА
«ФЕЛИЧИТА»
ПРИ УЧАСТИИ ВОКАЛЬНОГО АНСАМБЛЯ «СИЯНИЕ»
И СТУДИИ ТАНЦА «COLORFIT»
ЕКАТЕРИНИНСКИЙ ПАРК
ВХОД СВОБОДНЫЙ







В настоящее время в выставочном павильоне проводятся экскурсии для жителей г. Тирасполь и других административно-территориальных единиц республики.



В период с 6 по 9 апреля 2023 года МУП «Екатерининский парк» принимало участие в Международной туристической выставке «Tourism&Travel Expo», проходившей в г. Кишиневе. Посетителям была представлена полная информация о достопримечательностях республики. В экспозиции участвует и туристический центр «Let's Go», музей «Бутылка», гостевые дома «Каса Караман» и «Каса Бабой», Екатерининский парк и винодельня «Кисловъ». Мероприятие объединило более 60 компаний из Приднестровья, Молдовы, Румынии, Болгарии и Грузии.



Мероприятия, проводимые на территории парка «Екатерининский» позволяют улучшить привлекательность парковой зоны и в результате чего увеличивается посещаемость территории МУП «Екатерининского парка» и улучшить экологическую ситуацию в городе.

Путем создания благоустроенного облика парка достигнут положительный экономический эффект. Это, прежде всего, привлечение инвестиций в индустрию отдыха, создание на этой основе модернизированных площадок для развлечений и занятия спортом, которые создают отличные условия для отдыха жителей города Тирасполь, его гостей.

Муниципального унитарного предприятия
«Спортивный комплекс «Тирасполь»

Муниципальное унитарное предприятие «Спортивный комплекс «Тирасполь» было создано 22 февраля 2023 года на базе Муниципального учреждения «Тираспольский городской стадион им. Е.Я. Шинкаренко» согласно Решению Государственной администрации, города Тирасполь и города Днестровск от 22.02.2023 г. № 395.

В своей деятельности Муниципальное предприятие руководствуется Уставом и является коммерческой организацией и финансируется за счет прибыли, полученной в результате хозяйственной деятельности.

За предприятием закреплены следующие объекты:

- стадион, состоящий из комплекса строений, и ледовый каток переданы в хозяйственное ведение (на баланс) из оперативного управления (с баланса) МУ «Тираспольский стадион им. Е.Я. Шинкаренко» согласно Решению Государственной администрации, г. Тирасполь от 15 марта 2023 года № 524 и Акту приема-передачи от 16 марта 2023 года.

Основополагающими целями и задачами учреждения являются популяризация физической культуры и спорта среди различных групп населения, организация и осуществление специализированной подготовки спортсменов высокого класса по видам спорта для достижения высоких спортивных результатов, привлечение максимально возможного числа граждан Приднестровской Молдавской Республики к массовой физической культуре, систематическим занятиям спортом, формирование понятия здорового образа жизни, формирование у граждан потребности в физическом совершенствовании и гармоничном развитии личности, повышение уровня физической подготовленности и спортивных результатов, улучшение состояния здоровья граждан ПМР.

Для проведения учебно-тренировочных занятий, соревнований и других спортивно-зрелищных мероприятий МУП «Спортивный комплекс «Тирасполь» включает в себя следующие действующие спортивные объекты:

- центральная чаша стадиона;
- футбольное поле с искусственным покрытием;
- площадка для мини-футбола;
- два сектора легкой атлетики;
- беговые дорожки;
- ямы для прыжков в длину;
- открытая площадка для воркаута;
- зал общефизической подготовки.

На основании Решения Государственной администрации города Тирасполь и города Днестровск от 22 февраля 2023 года № 395 было утверждено штатное расписание в количественном составе 43 штатных единиц. Согласно приказу МУП СК «Тирасполь» от 3 июля 2023 года № 33-к в штатное расписание были внесены изменения:

- исключена должность заместителя директора по физкультурно-массовой и спортивной работе;

- добавлены новые должности - администратор тренировочного процесса и бухгалтер по заработной плате.

Изменения вступили в силу с 1 августа 2023 года. На конец отчетного периода штатная численность составляет 15 человек (4 из которых внешние совместители). Все вновь принятые сотрудники прошли медицинское освидетельствование в поликлиниках города. 3 мая 2023 года приказом № 6 были утверждены Правила внутреннего трудового распорядка на 16 листах с последующим ознакомлением всех сотрудников. Также 4 мая 2023 года приказом № 10 были согласованы и утверждены Должностные инструкции в полном объеме согласно штатному расписанию. За период с февраля по сентябрь Муниципальным предприятием были утверждены ответственные за электрохозяйство, технику безопасности и охрану труда, которые впоследствии провели инструктажи в соответствии с нормативными Правилами.

В течение последних девяти месяцев 2023 года МУП «Спортивный комплекс «Тирасполь» осуществляло взаимодействие с учреждениями по заключению договоров на сотрудничество:

- ГУП «Единые распределительные электрический сети» (подача электроэнергии), 30.05.2023 г.;
- ГУП «Водоснабжение и водоотведение» (подача питьевой воды и отвод сточных вод), 30.03.2023 г.;
- МГУП «Тирастеплоэнерго» (подача тепловой энергии), 31.03.2023 г.;
- ООО «Тираспольтрансгаз-Приднестровье» (поставка природного газа и его транспортировка) 30.03.2023 г.;
- МУП «Спецавтохозяйство г. Тирасполь» (оказание услуг по вывозу твердых бытовых отходов), 23.03.2023 г.;
- СЗАО «Интерднестрком» (услуги электросвязи), 28.04.2023 г.

Также за это время МУП «Спортивный комплекс «Тирасполь» заключил договора на оказание платных услуг с иными учреждениями и индивидуальными предпринимателями:

- МУ «Управление по физической культуре и спорту г. Тирасполь» (на оказание платных услуг по проведению спортивных мероприятий), 26.04.2023.г.
- ГОУ «Приднестровский государственный университет им. Т.Г. Шевченко» (оказание платных услуг по проведению учебных занятий), 11.09.2023 г.;
- ГСИН Министерства юстиции ПМР (на оказание платных услуг по проведению спортивных мероприятий и учебно-тренировочных занятий на искусственном мини-футбольном поле), 21.08.2023 г.;
- ОО «Спортивный клуб инвалидов с нарушением опорно-двигательного аппарата по настольному теннису «Тирас-Ракета» (предоставление в безвозмездное пользование помещений с целью проведения тренировок и соревнований по настольному теннису среди инвалидов), 23.05.2023 г.;
- МУ «Управление по физической культуре и спорту г. Тирасполь» (предоставление в безвозмездное пользование помещений для размещения раздевалок, и искусственного футбольного поля для занятий регби и бейсболом), 16.05.2023 г.;
- ИП Ткач Н.С. (предоставление в аренду гаража под автомастерскую), 17.03.2023 г.;

- ИП Попов В.А. (предоставление помещения для размещения вендингового автомата) 11.05.2023 г.;

- ООО «Спортивный клуб «Сокол» (предоставление в аренду помещения для хранения спортинвентаря клуба и раздевалки), 17.03.2023 г.

За период с 16.03.2023 г. по 31.12.2023 г. МУП «Спортивный комплекс «Тирасполь» предоставил возможность проведения следующих мероприятий:

- катание на коньках для победителей в интеллектуальных состязаниях Школы молодого лидера, организованной ЦИК ПМР в марте 2023 года, а в начале апреля на Ледовой арене прошел первый товарищеский матч между командой Тираспольского «Восхода» и командой Молдавской ГРЭС «Прометей».



После проведения реконструкции, согласно Распоряжению № 788 от 12 декабря 2023г. Государственной администрации г. Тирасполь и г. Днестровск, в целях предоставления общедоступного посещения и удовлетворения потребности населения, 15.12.2023 г. открылся ледовый каток.

За этот период МУП «Спортивный комплекс г. Тирасполь» предоставило возможность Благотворительному Фонду «Поможем детям» бесплатного посещения открытого ледового катка выпускникам школы-интернат из малоимущих семей в возрасте от 15 до 18 лет в количестве 40 человек. На время зимних каникул от МУ «РУНО» г. Рыбница было направленно письмо с просьбой предоставить возможность посетить ледовый каток в количестве 70 школьников.

На катке установлено профессиональное освещение под любое настроение гостей. Каток оборудован системой температурной поддержки льда, оборудованием для выравнивания ледовой поверхности. Для посетителей предусмотрен прокат коньков, экипировки и станок для заточки коньков. Кроме того, создана страница в Инстаграм и за время работы катка численность подписчиков составила более 3000 человек.








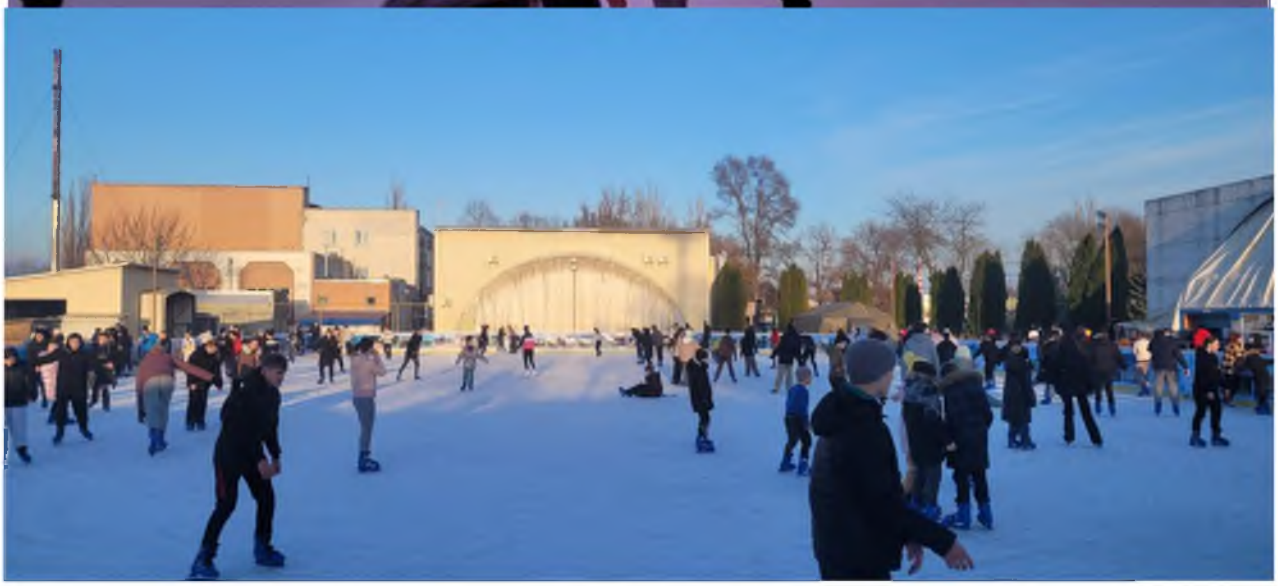

В январе – феврале 2024 года Республиканская общественная организация «Федерация футбола Приднестровья» с целью пропаганды здорового образа жизни и развития спортивного интереса среди любителей футбола запланировала проведение ежегодного традиционного зимнего турнира по футболу «ЯРНА». Проведение матчей предусматривается на футбольном поле МУП «Спортивный Комплекс «Тирасполь» с искусственным покрытием:

- в середине марта был проведен международный турнир по легкой атлетике, посвященный памяти заслуженного тренера МССР М.Я. Косиченко;

- проведение Первенства ПМР по мини-футболу среди команд специальных организаций образования ПМР в апреле месяце нынешнего года и в мае Первенства ПМР по легкой атлетике среди юношей и девушек специальных организаций образования ПМР, а также Открытый Чемпионат по легкой атлетике среди спортсменов с ограниченными возможностями здоровья всех категорий, организаторами которого являлись ГУ «Республиканский спортивный реабилитационно-восстановительный центр инвалидов;

- также на базе Городского стадиона в конце марта под руководством столичного клуба инвалидов «Тирас-Ракета» проходил турнир «Тира Лига Пода» среди паратеннисистов;



- Спартакиады среди воинских частей и учреждений, приуроченной к 30-летию образования ГОУ ВПО «Военный институт МО ПМР им. А.И. Лебедя» в апреле 2023 года, в мае спортивный праздник «Веселые старты» для семей военнослужащих, приуроченного к Международному дню защиты детей, в июле 2023 года - Чемпионат ВС по футболу, организаторами которых выступило Министерство Обороны ПМР;



- в апреле силами МУ «Управлением народного образования г. Тирасполь» был проведен городской этап Республиканского физкультурно-оздоровительного турнира школьников «Спортивная смена»;

- в конце апреля нынешнего года МУ «УФКС г. Тирасполь» было проведено Открытое Первенство ПМР по легкой атлетике «Мемориал Заслуженного тренера ПМР В.В. Юдина»;

- в конце сентября состоялся Республиканский турнир по футболу и Чемпионат ПМР по легкой атлетике;





- на искусственном поле РОО «Федерация футбола Приднестровья» провела игры Чемпионата ПМР по футболу в мае – июне месяце;



- V ежегодный Турнир по мини-футболу среди детских команд 2009-2010 годов рождения городов и районов Республики, посвященного Международному дню защиты детей провело Министерство Обороны ПМР.



Силовыми структурами МО ПМР, МВД ПМР, МЮ ПМР, ГТК ПМР, ТЮИ ПМР в период с июля по сентябрь 2023 года были проведены зачеты по физической подготовке.

В связи с тем, что предприятие было организовано совсем недавно, хозяйственные работы проводились по минимуму и в порядке текущей потребности. Это уборка прилегающих территорий, покос травы и обработка кустарников и деревьев (побелка деревьев, бордюров, спил сухих деревьев), мелкий ремонт спортивного и хозяйственного инвентаря, ревизия и ремонт триммеров, а также подготовка Ледового катка для проведения реконструкции.

Согласно Решения Госадминистрации г. Тирасполь и г. Днестровск от 20.07. 2023 г. № 1818 с июля месяца нынешнего года и по сегодняшний день на территории Спортивного комплекса силами ООО «ЭнергоРемСтрой» проводятся реконструкционные работы. Были демонтированы спортивные площадки, в частности мини-футбольное поле, баскетбольные и волейбольные площадки, а также площадка для воркаута. Эти площадки были обновлены и подготовлены для укладки нового покрытия. Параллельно проводятся реконструкционные работы на Ледовом катке.











За этот период были выполнены следующие работы:

- подготовлена документация МУ «Тираспольский городской стадион им. Е.Я. Шинкаренко» для архивирования в связи с ликвидацией учреждения;

- собран пакет документов (номенклатура, бланки МУП и пр.) для регистрации их в Центральном государственном архиве Приднестровья и Государственной службе управления документацией и архивами ПМР;

- с целью обеспечения высокой производительности во взаимодействии подразделений внутри предприятия и эффективного выполнения текущей работы, а также поддержке деловых взаимосвязей с партнерами, была подключена высокоскоростная связь путем проведения оптоволоконного магистрального кабеля (Wi-Fi);

- выполнена внеплановая ревизия технического оборудования и сооружений, с целью выявления недостатков и их дальнейшего устранения;

- проведена работа по назначению лиц ответственных по учету энергоресурсов, за исправное состояние и безопасную эксплуатацию котельного оборудования, по охране труда и технике безопасности.

На основании внутренних Приказов Службы Государственного надзора Министерства юстиции ПМР были проведены проверки за соблюдением мер по борьбе и своевременной ликвидации очагов произрастания сорняков амброзии и в части эффективного использования энергоресурсов. Замечаний и нарушений не выявлено.

За период с марта по сентябрь 2023 года документооборот Муниципального унитарного предприятия «Спортивный комплекс «Тирасполь» составил:

- входящей корреспонденции с № 1 по № 70;

- исходящей корреспонденции с № 1 по № 98;

- создано приказов по основной деятельности с № 1 по № 28.

По заявлениям, полученным от физических и юридических лиц, были предоставлены все спортивные сооружения стадиона. Для любителей физкультуры и спорта так же были предоставлены беговые дорожки, площадки и другие спортивные сооружения. На предприятии созданы условия людям с ограниченными физическими возможностями для занятий настольным теннисом

(инвалиды-колясочники). Развитие физической культуры и спорта инвалидов направлено на повышение их двигательной активности и является непременным и определяющим условием всесторонней реабилитации и социальной адаптации, что в свою очередь отвечает задачам Муниципального предприятия.

По состоянию с марта по декабрь 2023 года предоставляем информацию о результатах деятельности МУП «Спортивный комплекс «Тирасполь»:

Доход предприятия за 9,5 месяцем 2023 года составил – 1 045,21 тыс. руб. в том числе:

- доходы от оказания услуг (УФКиС) – 127,42 тыс. руб.;
- доходы от оказания услуг на Ледовом катке – 691,95 тыс. руб.;
- доходы от оказания услуг на Стадионе – 168,88 тыс. руб.;
- доходы от сдачи в аренду – 56,96 тыс. руб.

Общие и административные расходы – 1 400,45 тыс. руб. в том числе:

- расходы по заработной плате – 627,28 тыс. руб.;
- обязательства по ЕСН – 135,85 тыс. руб.;
- расходы на амортизацию ОС – 359,10 тыс. руб.;
- хозяйственные расходы – 278,22 тыс. руб.

С дохода предприятия выплачен:

- налог на доходы – 56,72 тыс. руб.;
- иные обязательные платежи – 28,48 тыс. руб.;
- расход на содержание жил фонда – 1,63 тыс. руб.

Экология

Управление сельского хозяйства и природных ресурсов по г. Тирасполь и г. Днестровск» в своей деятельности руководствуется Конституцией Приднестровской Молдавской Республики, Конституционными законами, Законами и иными нормативными правовыми актами, действующими на территории Приднестровской Молдавской Республики, нормативно-правовыми актами Президента Приднестровской Молдавской Республики и Правительства Приднестровской Молдавской Республики, общепризнанными принципами и нормами международного права, применяемыми на территории Приднестровской Молдавской Республики, международными договорами Приднестровской Молдавской Республики, Положением о Министерстве сельского хозяйства и природных ресурсов Приднестровской Молдавской Республики, приказами и распоряжениями Министра сельского хозяйства и природных ресурсов Приднестровской Молдавской Республики, Положением «Об этике и служебном поведении сотрудников аппарата Министерства сельского хозяйства и природных ресурсов Приднестровской Молдавской Республики», правилами внутреннего трудового распорядка, а также Положением об Управлении.

При осуществлении своих функций Управление взаимодействует с другими структурными подразделениями Министерства, государственными учреждениями и предприятиями.

Управление в соответствии с возложенными на него задачами осуществляет следующие основные функции:

- по реализации государственной политики в области агропромышленного комплекса;

- по реализации государственной политики в области фитосанитарного благополучия, защиты и карантина растений;

- по реализации государственной политики в области охраны и пользования водными ресурсами, а также рыболовства и сохранения водных биологических ресурсов;

- по реализации государственной политики в сфере управления земельными ресурсами, геодезической и картографической деятельности, осуществлению государственного земельного контроля (надзора);

в области охраны и мониторинга окружающей среды:

- принимает участие в организации системы экологического воспитания и образования граждан;

- подготавливает отчеты о деятельности Управления;

- осуществляет иные функции, направленные на охрану окружающей среды и обеспечение экологической безопасности;

- участвует в комиссиях в рамках компетенции Управления сельского хозяйства и природных ресурсов по г. Тирасполь и г. Днестровск;

- осуществляет иные функции, входящие в компетенцию Управления, направленных на рациональное использование природных ресурсов;

- подготавливает ответы и разъяснения на письма, жалобы, заявления граждан и запросы различных организаций по вопросам, входящим в компетенцию Управления.

Анализ деятельности Управления в области охраны окружающей среды и пользования природными ресурсами

В течении 2023 года сотрудниками Управления принимались расчеты платежей за загрязнение окружающей среды и пользование природными ресурсами у природопользователей по г. Тирасполь и г. Днестровск. Проводилась разъяснительная работа по правильности предоставления расчетов и полноте начисления платежей за загрязнение окружающей среды и пользование природными ресурсами, в том числе и предоставление отчетности в электронной форме в ГИС «Электронная отчетность».

Составлен «Отчет о природоохранной деятельности и состоянии окружающей среды г. Тирасполь с подведомственными территориями за 2022 г.», с учетом г. Тирасполь, г. Днестровск и с. Кременчуг.

Основные направления деятельности Управления

№ п/п	Наименование выполненной работы	2023 год	2022 год
1.	Количество актов обследований организаций, всего, в том числе:	11	12
1.1.	для оформления разрешения на спецводопользование	4	5
1.2.	по обследованию мест хранения пестицидов	1	1
1.3.	по оценке состояния территорий предприятий (определение условно чистой территории)	-	-
1.4.	и другое(обследование дамб)	-	-

1.5.	переоформление документов (земельн. участок)	-	-
1.6.	обследование по жалобе жителей	-	-
1.7.	снятие пломб (артскважины)	4	6
1.8.	снос зеленых насаждений	1	-
1.9.	обследование защитных лесных насаждений на землях сельскохозяйственного назначения	1	-
2.	Количество принятой госстатотчетности об охране окружающей среды, в том числе по направлениям:	103	111
2.1.	об охране водных ресурсов (Ф. № 1 - водхоз)	21	23
2.2.	об охране атмосферного воздуха (Ф. № 1 - воздух)	26	32
2.3.	об отходах производства и потребления (Ф. № 2-тп)	56	56
3.	Количество принятой госстатотчетности в сфере агропромышленного комплекса, в том числе по направлениям:	17	-
3.1	о сборе урожая сельскохозяйственных культур (Ф.№2 – фермер)	17	-
4.	Количество субъектов, по которым проводился прием расчетов платежей за загрязнение окружающей среды, из них	2700	3978
	- отчеты с расчетами	1100	2562
	- отчеты без расчетов	1600	1416
5.	Предъявлено исков на возмещение ущерба:	2	14
5.1.	за снос зеленых насаждений	2	14
5.2.	состоялось заседаний комиссий по сносу зеленых насаждений	25	65
5.3.	на заседании рассмотрено заявок	122	509
6.	Сумма ущерба за снос зеленых насаждений, тыс. руб.	3,03	50,4
7.	Участие в комиссиях, в том числе с оформлением актов:	737	819
7.1.	по отводу земельных участков	729	806
7.2.	по приемке и приходованию многолетних насаждений 1-го года вегетации	1	2
7.3.	по вводу в эксплуатацию молодых многолетних насаждений	-	-
7.4.	по повреждению посевов	1	4
7.5.	по гибели посевов	2	5
7.6.	по повреждению многолетних насаждений	3	-
7.7.	по раскорчевке многолетних насаждений	1	2
8.	Обследовано земель с/х назначения на предмет выявления карантинного сорняка амброзии полыннолистной	25	28
8.1.	проведено внеплановых мероприятий по контролю (надзору)	3	2
8.2.	составлено протоколов об административной ответственности	3	2
8.3.	вынесено предписаний	-	-
9.	Планы природоохранных мероприятий	8	8
10.	Организовано экологических мероприятий всего, в том числе совместных:	6	6

*В соответствии с Приказом Министерства сельского хозяйства и природных ресурсов Приднестровской Молдавской Республики от 26.06.2023 года № 236 «Об отмене Приказа Министерства сельского хозяйства и природных ресурсов Приднестровской Молдавской Республики от 29 сентября 2022 года № 467 «О временном выполнении функций по установлению фактов негативного воздействия, расчету и приему платежей за ущерб, причиненный окружающей природной среде в результате повреждения и сноса зелененых насаждений на территории населенных пунктов» Управление сельского хозяйства и природных ресурсов по г. Тирасполь и г. Днестровск в Городской экспертной комиссии по благоустройству и озеленению на территории города Тирасполь с целью оценки состояния зеленых насаждений на предмет их сноса с 1 июля 2023 года участия не принимает.

Рациональное использование водных ресурсов

Водоснабжение населенных пунктов осуществляется из поверхностных и подземных источников. Всего на территории городов Тирасполь и Днестровск, села Кременчуг 27 хозяйствующих субъектов имеют устройства по забору воды из водных объектов, в том числе: из подземных источников - 22 хозяйствующих субъекта (по г. Тирасполь - 17, с г. Днестровск - 1, Кременчуг - 4); из поверхностных источников - 6-ть хозяйствующих субъектов (по г. Тирасполь - 2, г. Днестровск - 1, с. Кременчуг - 3).

Забор воды из подземных источников осуществляется через артезианские скважины и один шахтный колодец. Всего для этих целей имеется 67 скважин (г. Тирасполь - 55, г. Днестровск - 6, с. Кременчуг - 6).

Вода из поверхностных источников используется для производственных и сельскохозяйственных целей. В г. Тирасполь и с. Кременчуг забор воды осуществляется из реки Днестр, в г. Днестровск (ЗАО «Молдавская ГРЭС») – из Кучурганского водохранилища и реки Турунчук.

Информация о наличии у природопользователей разрешений на спецводопользование

№ п/п	Наименование водопользователя	Вид спец водопользования	№, дата выдачи разрешения на спецводополь-зование	Источник водоснабже-ния.	Кол-во водозаборов
г. Тирасполь					
1	ГУП«Водоснабжение и водоотведение» г. Тирасполь	Хозпитьевое водоснабжение	№59 от 8.09.2021г. до 8.09.2024г.	Подземный	29
2	ЗАО «1 МАЯ»	Хозпитьевое и производственное	№56 от 22.05.2019г. до 22.05.2022г.	Подземный	5
3	Завод «KVINT»	Хозпитьевое и производственное	№38 от 16.07.2021г. До 16.07.2024г.	Подземный	1
4	ОАО «Энергоресурс»	Хозпитьевое и производственное	№81 от 26.09.2020г. До 26.09.2023г.	Подземный	1

5	ЗАО «Тирстрой-механизация»	Хозпитьевое и производственное	№13 от 12.04.2022г до 12.04.2025г.	Подземный	1
6	ЗАО «Тираспольский мясокомбинат»	Хозпитьевое и производственное	Разрешение не оформлено	Подземный	1
7	ООО «Шериф»	Хозпитьевое и производственное	№02 от 18.01.2022г. До 18.01.2025г.	Подземный	1
8	ЗАО «Тирстекло» (тепличный комплекс)	Хозпитьевое и производственое	№01 от 12.01.2022г. до 12.01.2025г.	Подземный	1
9	ООО «Акватир»	Хозпитьевое и производственное	№86 от 08.11.2023г. до 08.11.2026г. №57 от 26.08.2021г. до 26.08.2024г.	Подземный Поверхн.	6 1
10	ГУИН-2 МЮ ПМР	Хозпитьевое и производственное	Разрешение не оформлено	Подземный	1
11	ООО «Тиротекс-Энерго»	Производственное	№95 от 24.11.2020г. до 24.11.2023г.	Поверхн.	1
12	ГУКП «Приднестровская железная дорога»	Хозпитьевое и производственное	Разрешение не оформлено, скважина законсервирована	Подземный	2
13	Частное лицо Брынза Г.И.	Орошение	№42 от 16.07.2020г. до 16.07.2023г.	Подземный	1
14	СОТ «Плодовод»	Хозпитьевое, орошение	Разрешение не оформлено.	Подземный	1
15	ЗАО «Завод консервов детского питания»	Хозпитьевое, производственное	№22 от 14.06.2021г. до 14.06.2024 г.	Подземный	1
16	ООО «Эко Селф»	Производственное	№ 13 от 23.04.2021г до 23.04.2024г.	Подземный	1
17	ООО «Мелиор»	Хозпитьевое и производственное	№83 от 05.10.2020г. До 05.10.2023г.	Подземный	1
18	ООО «Синус»	Хозпитьевое и производственное	№67 от 28.08.2020г. До 28.08.2023г.	Подземный	1
г. Днестровск					
19	ГУП «Водоснабжение и водоотведение» г. Днестровск	Хозпитьевое	№ 63 от 07.07.2022 До 07.07.2025	Подземный	6
20	ЗАО «МГРЭС»	Производственное	№97 от 21.12.2021г. До 21.12.2024г.	Поверхн.	2
с. Кременчуг					

21	ГУП «Водоснабжение и водоотведение» с. Кременчуг	Хозпитьевое, коммун. – бытовое	№92 от 24.11.2023г. до 24.11.2026г.	Подземный	3
22	ООО «Кременчугская аграрная компания»	С/х производство, орошение	Разрешение не оформлено	Поверхн.	1
23	Кременчугский сельский Совет народных депутатов	Хозпитьевое	Разрешение не оформлено	Подземный	1
24	Частное лицо Коломыченко Л.Ф.	Хозпитьевое	№04 от 02.03.2023г. до 02.03.2026г.	Подземный	2
25	Частное лицо Томашевский	Хозпитьевое	№ 93 от 30.09.2022г. до 30.09.2025г.	Подземный (шахтный колодец)	1
26	Ч.л. Фокша Г.И.	Производственное орошение	№60 от 17.06.2019г. до 17.06.2022г.	Поверхн.	1
27	ООО «Полюс-агро»	Орошение	№48 от 26.05.2022 г. до 26.05.2025 г.	Поверхн.	1
28	Территория товарно-молочной фермы	-		Подземный	№53001

Взаимодействие Управления с организациями в области охраны окружающей среды и пользования природными ресурсами

В 2023 году Управлением сельского хозяйства и природных ресурсов по г. Тирасполь и г. Днестровск проводилась совместная работа с городскими службами, Государственной службой экологического контроля и охраны окружающей среды Приднестровской Молдавской Республики, отделением карантинно-экологической милиции УВД г. Тирасполь и др. организациями, в области охраны окружающей среды использовании природными ресурсами.

В течении 2023 года поступило 5 обращений граждан, из них 5 обращений гр. Малышева Н.В. – о разъяснении правил ухода и содержания зеленых насаждений, о расчистке ручья Светлый, о нанесении экологического ущерба (в 2022 г. – 2 обращения).

1. За состоянием водных объектов, проведение мониторинга.

Управлением рассмотрены и согласованны план-графики контроля качества сточной воды у 5-ти предприятий.

Управлением ежемесячно ведется мониторинг водных объектов г. Тирасполь и г. Днестровск по недопущению загрязнения сбрасываемыми сточными водами и превышения установленных концентраций загрязняющих веществ в сточных водах промышленных предприятий. Мониторинг проводиться на основе предоставляемых лабораторией ГУП «Водоснабжение и водоотведение» результатов анализов сбрасываемых сточных вод промышленных предприятий.

2. За размещением отходов.

В сфере обращения с отходами велась работа по учету вывозимых отходов на полигон ТБО с. Малаешты согласно «Контрольным талонам на вывоз отходов», выдаваемых МУП «Спецавтохозяйство г. Тирасполь» предприятиям.

За пять месяцев 2023 г. количество обработанных талонов составило 1969 шт. (за пять месяцев 2022 года – 1995 шт.).

3. За состоянием атмосферы.

Выполнен мониторинг динамики изменения покомпонентного загрязнения атмосферного воздуха за первое полугодие 2023 года по данным, предоставленным ГУ «Республиканский гидрометеорологический центр».

Управлением рассмотрены и согласованны план-графики контроля за соблюдением нормативов предельно допустимых выбросов загрязняющих веществ на источниках выбросов и контрольных точках «СЗЗ» и «ЖЗ» у 3-х предприятий.

4. За состоянием зеленых насаждений и благоустройством городских территорий.

Совместно с представителями МУП «Спецзеленстрой г. Тирасполь», МУП «ЖЭУК г. Днестровск», МУ «Управления городского хозяйства по г. Тирасполь», Управления архитектуры и градостроительства, депутатами Тираспольского городского совета, Днестровского городского совета и другими представителями организаций специалисты Управления принимали участие в работе «Городской экспертной комиссии по благоустройству и озеленению» по вопросам состояния, развития и оценке зеленых насаждений г. Тирасполь и г. Днестровск. Обследовались городские и внутридомовые территории города на предмет сноса и обрезки сухих и аварийных деревьев.

Руководствуясь Приказом Государственной службы экологического контроля и охраны окружающей среды Приднестровской Молдавской Республики и Министерства сельского хозяйства и природных ресурсов Приднестровской Молдавской Республики от 03.07.2023 года № 250/259 «О проведении обследований защитных лесных насаждений на землях сельскохозяйственного назначения в 2023 году» проведено обследование защитных лесных насаждений на землях сельскохозяйственного назначения на предмет обработки и систематизации достоверных данных о месторасположении земельных участков, занятых защитными лесными насаждениями, а также о количественном и качественном их состоянии. Обследованы земли сельхоз назначения у троих землепользователей, в ведении которых имеются полезащитные лесополосы общей площадью 4,1245 га.

6. Правонарушения в области охраны окружающей среды.

В адрес Управления органами внутренних дел направлено 4 обращения: о законности установки гаража в непосредственной близи от сквера Солнечный», о сносе зеленых насаждений. Рассмотрено 1 обращение Прокуратуры на предмет обследования с целью сверки фактически вырубленных деревьев и деревьев, разрешенных к вырубке.

7. За правильностью начисления экологических платежей, земельного налога и паевому сбору.

Совместно с Налоговой инспекцией г. Тирасполь проводилась оперативная работа по предприятиям малого бизнеса на предмет достоверности начисления расчетов платежей за загрязнение окружающей среды и пользования природными ресурсами, задолженности по паевому сбору и земельному налогу.

В Счетную палату Приднестровской Молдавской Республики предоставлялась информация по исполнению доходной части целевого бюджетного территориального экологического фонда г. Тирасполь и г. Днестровск с письменным обоснованием пояснения по исполнению плана по доходам постатейно.

Сотрудниками Управление сельского хозяйства и природных ресурсов по г. Тирасполь и г. Днестровск проводился прием расчетов платежей за загрязнение окружающей среды и пользование природными ресурсами, предоставляемыми юридическими лицами. Производилась обработка и внесение в сетевую базу данных налоговых платежей и информационных данных организаций.

8. Экологическое воспитание.

С целью формирования экологической культуры у подрастающего поколения, а также поддержки детского природоохранного движения как действенной формы экологического воспитания и образования, среди учащихся образовательных учреждений г. Тирасполь Экологическим центром учащихся проведены мероприятия экологической направленности.

Кроме того, проводились мероприятия, приуроченные проведению в Приднестровской Молдавской Республике Года агропромышленного комплекса, сельских территорий и сельского туризма.

Проведение мероприятий к Году агропромышленного комплекса, сельских территорий и сельского туризма

В соответствии с Указом Президента Приднестровской Молдавской Республики от 2 августа 2022 года №298 «Об объявлении 2023 года в Приднестровской Молдавской Республике Годом агропромышленного комплекса, сельских территорий и сельского туризма», Распоряжением Правительства Приднестровской Молдавской Республики от 23 декабря 2022 года №1247р «Об утверждении республиканского плана мероприятий по проведению в Приднестровской Молдавской Республике Года агропромышленного комплекса, сельских территорий и сельского туризма» Управлением организовано и принято участие в следующих мероприятиях.

20 февраля 2023 года в столичном Экологическом центре учащихся города Тирасполь стартовал открытый конкурс рисунков «Птица – года» в рамках природоохранного модуля «Охрана и привлечение птиц», приуроченный к Году агропромышленного комплекса, сельских территорий и сельского туризма в Приднестровской Молдавской Республике.

Целью проведения конкурса является привлечение внимания подрастающего поколения к птицам нашего региона, их охране и популяризации сельского хозяйства, расширение знаний о птицах нашего региона, приносящих пользу сельскому хозяйству.

В конкурсе принимали участие активисты экологических отрядов образовательных учреждений города Тирасполь. Работы выполнены в разнообразных художественных стилях. Рассматривало предоставленные работы жюри, в составе специалистов Управления сельского хозяйства, природных ресурсов и экологии по г. Тирасполь и г. Днестровск и МОУ ДО «Экологического центра учащихся». Рисунки оценивались в соответствии с утвержденным Положением открытого конкурса рисунков «Птица- года». Учитывались

соответствия работ по теме, целям и задачам конкурса, оригинальность и художественное исполнение, эстетичность оформления, научность предоставленной работы.





17 марта 2023 года в Тирасполе состоялся открытый конкурс «Радуга экологического творчества». Его организаторами выступили Экологический центр учащихся города Тирасполя и Управление сельского хозяйства, природных ресурсов и экологии по г. Тирасполь и г. Днестровск. Мероприятие приурочено к Году агропромышленного комплекса, сельских территорий и сельского туризма.

Цель конкурса – формирование основ экологической культуры у подрастающего поколения в процессе познавательной и творческой деятельности. А также: раскрытие интеллектуального потенциала учащихся, патриотизма и любви к родному краю, изучение и популяризация природных и

историко-культурных памятников, привлечение внимания учащихся к развитию агротуризма, к успехам и достижениям сельскохозяйственной отрасли Приднестровья.

В конкурсе приняли участие учащиеся образовательных учреждений Тирасполя с первого по девятые классы.

Конкурс проводился по двум номинациям. В номинации художественное слово «Моя земля – мое богатство!» предоставлялись работы в форме стихотворения, стихотворного монтажа и литературной композиции, отображающих жизнь и трудовые достижения людей, чья профессиональная деятельность связана с сельским хозяйством.

В презентации «Люблю тебя, мой край родной!» предоставлялись мультимедийные работы, посвященные развитию сельской местности (агротуризма) в Приднестровской Молдавской Республике.

Творческие работы оценивало жюри в соответствии с утвержденным Положением о конкурсе. Учитывались такие критерии, как: соответствие работы теме, целям и задачам конкурса, дизайн (оригинальность оформления, стилевое единство, соответствие оформления содержанию).

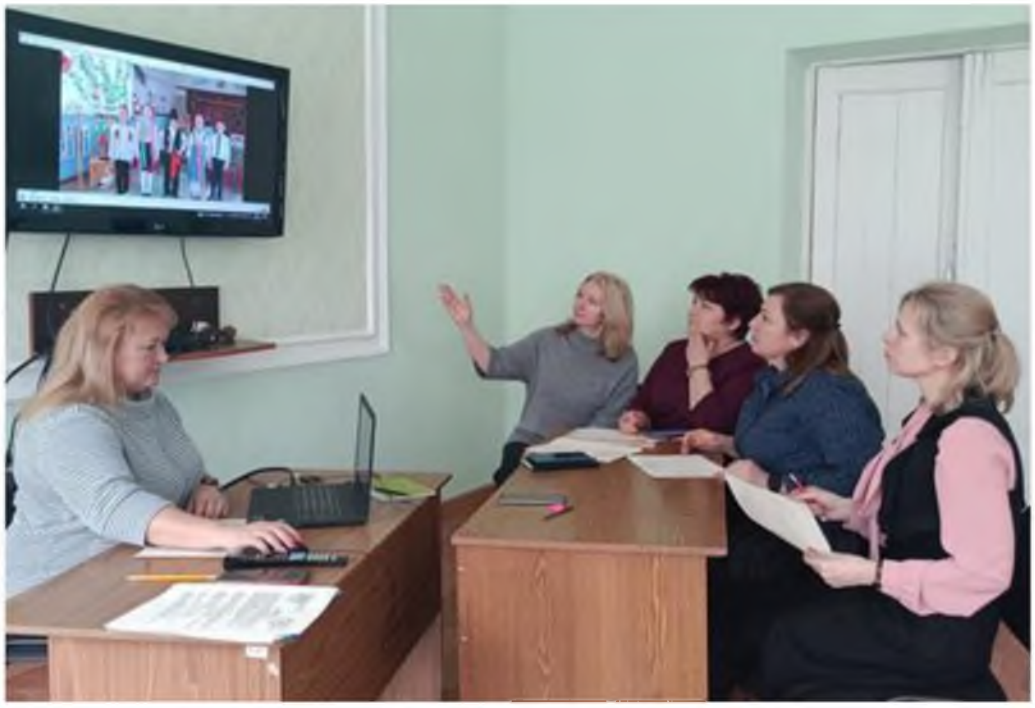

15 марта 2023 года принято участие в семинаре, проведенного компанией ПКФ Биопротект, на тему «Методы почво-обработки, охватывая все многообразие». Организаторы поделились знаниями и опытом в области вертикальной обработки почвы, перспективах данного метода обработки почвы с учетом изменения климата. Озвучены рекомендации по машинам, оптимально подходящих для вертикальной обработки почвы. Состоялась презентация новой линейки биостимуляторов. Мероприятие проводилось на площадке Министрства сельского хозяйства и природных ресурсов Приднестровской Молдавской Республики.

В рамках Года агропромышленного комплекса, сельских территорий и сельского туризма сотрудниками управления совместно со специалистами

Экоголического цента учащихся 7 июня 2023 года в городе Тирасполь проведена профориентационная экскурсия на ОАО «Тираспольский молочный комбинат», целью которой было ознакомление с переработкой молока, привлечение внимания школьников к аграрно-технологическому направлению и ознакомление с профессиями сельскохозяйственной отрасли.

На экскурсии побывали учащиеся МОУ «ТСШ-К № 12».

Школьникам рассказали об истории предприятия и выпускаемой продукции. Особое место среди выпускаемых молочных продуктов по разнообразию и входящих в него компонентов занимает мороженое, которое является одним из самых любимых продуктов населения и особенно детей. Во время экскурсии детям показали полный процесс изготовления мороженного.

Ребята узнали, что при его производстве используются только натуральные молоко, а также сливки, масло, сахар, различные вкусовые и ароматические наполнители. Путем сбивания смеси с последующим глубоким охлаждением получают продукт, который охладит в летнюю жару. Приятным дополнением к завершению экскурсии стала дегустация свежего мороженого. Такое знакомство с производством не только способствует формированию у детей представления о ценности молока, но и развивает наблюдательность, уважение к труду людей, способствует получению знаний о профессиях.



8 июня 2023 года сотрудники Управления сельского хозяйства, природных ресурсов и экологии по г. Тирасполь и г. Днестровск Министерства сельского хозяйства и природных ресурсов ПМР совместно с МОУ ДО «Экологический центр учащихся» и активистами экологического отряда МОУ «ТСШ-К № 12» и МОУ «ТСШ № 11» провели экологическую акцию «Чистый берег».

Целью проведения данной акции является формирования экологической культуры у подрастающего поколения, а также поддержки детского природоохранного движения как формы экологического воспитания и образования, пропаганды бережного отношения к окружающей среде, привлечение внимания населения к экологическим проблемам и вопросам охраны окружающей среды.

Акция проходила в городе Тирасполь на левом берегу реки Днестр от моста до паромной переправы. Данный участок был убран от бытового мусора, который

после себя оставили отдыхающие. Всего в акции приняли участие 25 человек. Данная экологическая акция приурочена к всемирному Дню охраны окружающей среды.



Управление сельского хозяйства и природных ресурсов по г. Тирасполь и г. Днестровск приняло участие в оценке творческих работ публичного конкурса «Природа родного края», организованного Министерством сельского хозяйства и природных ресурсов Приднестровской Молдавской Республики. На конкурс поступило 649 творческих работ. Были приняты индивидуальные и коллективные работы в виде фото, рисунков, плакатов, панно и поделок.

31 октября 2023 года в Тирасполе состоялся Муниципальный открытый конкурс фотографий «Мой край родной, тобой любуюсь!». Его организаторами выступили Экологический центр учащихся города Тирасполя и Управление сельского хозяйства и природных ресурсов по г. Тирасполь и г. Днестровск. Мероприятие приурочено к Году агропромышленного комплекса, сельских территорий и сельского туризма.

Цель конкурса – формирование основ экологической культуры у подрастающего поколения в процессе познавательной и творческой деятельности. А также: воспитание у подрастающего поколения любви к родному краю, привлечение внимания учащихся к развитию агротуризма, к успехам и достижениям сельскохозяйственной отрасли современного Приднестровья, раскрытие посредством фотографии интересных и привлекательных аспектов сельской жизни, сельского туризма, сельскохозяйственной профессии.

В конкурсе приняли участие учащиеся организаций общего и дополнительного образования города Тирасполь с пятого по десятые классы.

Конкурс проводился по следующим номинациям:

- «Нет края на свете красивей…» - фотографии ландшафтов сельской местности (пашни, сады, плантации, луга, пастбища) и природных деревенских пейзажей;

- «Моя аграрная республика» - фотографии, отражающие труд работников агропромышленного комплекса; различные аспекты сельскохозяйственной деятельности, которой могут быть животные, растения, техника, результаты такой деятельности;

- «Сельское гостеприимство или деревенское радушие» - фотографии объектов агротуризма, деревенских праздников, событийных мероприятий традиционной направленности нашего края.

В конкурсе приняли участие учащиеся: МОУ «ТСШ № 5», МОУ «ТСШ № 9», МОУ «ТСШ-К № 12», МОУ «ТСШ № 8», МОУ «ТСШ № 10», МОУ «ТСШ № 11», МОУ «ТГМГ», МОУ «ТСШ № 14», МОУ «ТСШ № 15», МОУ «ТСШ № 16», МОУ «ТСШ № 18», МОУ «С(К)ОШ-И» VIII вида, МОУ ДО «ЭЦУ», МОУ ДО «ДДЮТ». Рассмотрено и оценено 70 конкурсных работ.

Творческие работы оценивало жюри в соответствии с утвержденным Положением о конкурсе.



Выводы и предложения по работе Управления

В течении 2023 года Управление сельского хозяйства и природных ресурсов и по г. Тирасполь и г. Днестровск продолжило работу в области агропромышленного комплекса; в области охраны и пользования водными ресурсами; в организации работы по реализации государственной политики в сфере управления земельными ресурсами, осуществлении фитосанитарного контроля (надзора) в отношении земельных участков категории «земли сельскохозяйственного назначения» и «земли государственного резервного фонда» на предмет соблюдения мер по борьбе, своевременной ликвидации очагов произрастания и предотвращения распространения карантинного сорняка амброзии полыннолистной; организации работы экологического воспитания и образования граждан.

Субботник

В последние дни апреля в столице прошел субботник, посвященный Дню Победы. Ветреная погода не помешала многим тираспольчанам выйти на улицу и провести уборку на территориях города.

Сотрудники столичной госадминистрации собрались в парке «Победа». Чтобы наш город выглядел более эстетично и красиво были покрашены скамейки и урны. Для обновления скамеек и урн каждому выдали по кисточке и пластмассовому стаканчику с краской. Результатом этой работы были предупреждающие таблички с надписью «окрашено».

Столичные предприятия, учреждения и организации города наводили чистоту на закрепленных территориях: Тираспольское троллейбусное управление убирало улицы города, МУП «ЖЭУК» осуществляло санитарную уборку в сквере у Стеллы войнам-освободителям 37-й армии, в парке «Солнечный» и на пороховом складе. Сотрудники милиции вместе с гражданами высади деревья, скосили траву и побелили бордюры в Покровском парке. Общими усилиями тираспольчане подготовили город к великому празднику.

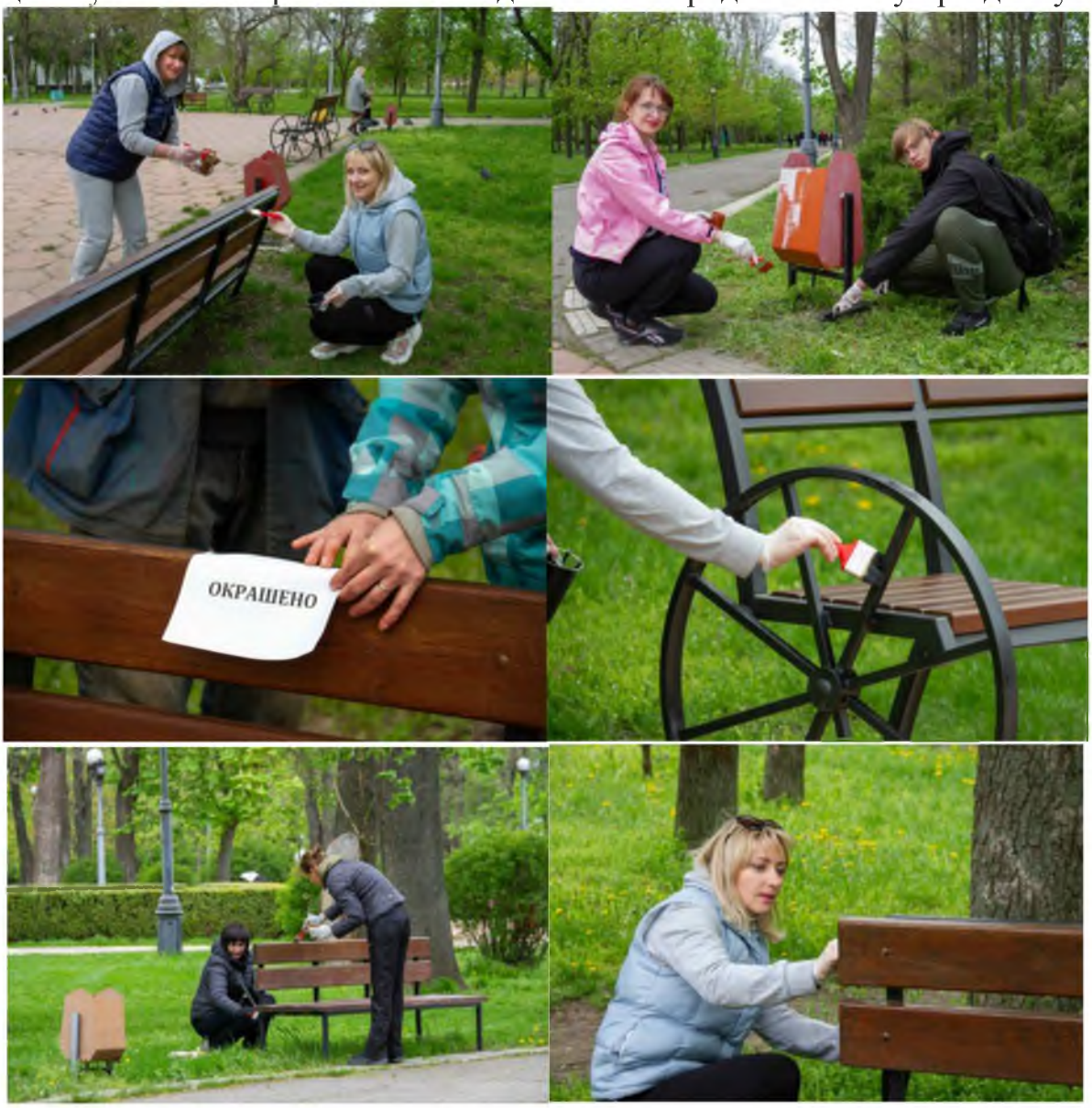

11 ноября 2023 года состоялся общереспубликанский субботник.

Несмотря на дождливую погоду, жители городов и районов республики, принялись облагораживать прилегающие территории.

Работники учреждений, организаций и предприятий наводили чистоту на своих территориях: убирали листву, собирали мусор, высаживали новые зеленые насаждения. Санитарную уборку провели в сквере Солнечный и по ул. Коммунаров, на могиле жертв политических репрессий по ул. Федько, в сквере у стелы 37-й армии по ул. Правды, в сквере у памятника войнам освободителям в пос. Новотираспольский, в сквере у знака первой электростанции 1922 года, в Екатерининском парке и других местах.

Мероприятия по благоустройству прошли в разных точках: в ботаническом саду, скверах и парках было высажено 460 различных деревьев. В дендропарке трудились представители госадминистрации и Тираспольского горсовета, где высадили более 100 сосновых саженцев.

Данные мероприятия не только сближают людей, но и прививают любовь к родному городу, и дают возможность провести время с пользой со своей семьей.








Правоохранительная деятельность

За 12 месяцев 2023 г. на территории обслуживания УВД г. Тирасполь было зарегистрировано 982 преступления, тогда как за аналогичный период 2022 г. – 1064, что меньше на -82 преступления.

Сводная таблица количества зарегистрированных преступлений и раскрываемости за 5 лет выглядит следующим образом:

	2019 г.	**2020 г.**	**2021 г.**	**2022 г.**	**2023 г.**
Количество зарегистрированных преступлений	1179	1133	982	1064	982
Раскрываемость преступлений	86,0%	91,1%	90,1%	80,5%	81,5%

Произошел рост регистрации:

- тяжких преступлений на +7 преступлений, с 158 в 2022 г. до 165 в 2023 г.

В то же время наблюдается снижение регистрации:

- особо тяжких преступлений на - 31 преступление, с 108 в 2022 г. до 777 в 2023 г.;

- преступлений, совершённых в общественных местах на -13 преступлений, с 53 в 2022 г. до 40 в 2023 г., в т.ч. на улицах города, на - 19 преступлений, с 53 в 2022 г. до 34 в 2023 г.

Наряду с количеством зарегистрированных преступлений, одним из наиболее важных показателей, характеризующим общее состояние криминогенной обстановки, является показатель раскрываемости преступлений.

Общая раскрываемость преступлений (по расследованным делам) по УВД г. Тирасполь повысилась и составила 81,5 % против 80,5 % в 2022 г.

Раскрываемость	**2023, %**	**2022, %**	**+/- %**
Общая	81,5	80,5	+1,0
тяжкие	76,1	83,6	-7,5
особо тяжкие	82,2	80,2	+2,0

Рост раскрываемости произошел по таким видам преступлений как:

Вид преступления	**2023, %**	**2022, %**	**+/- %**
Разбои	100,0	85,7	+14,3
Грабежи	95,2	84,4	+10,8
Тяжкие телесные повреждения	100,0	88,2	+11,8
Уничтожение им-ва	71,4	35,3	+36,1
Вымогательство	100,0	75,0	+25,0
Хулиганство	96,8	82,4	+14,4
Телесные повреждения	100,0	82,6	+17,4
Приобретение и ношение оружия	100,0	92,9	+7,1
Хищ. путём присв. либо растр.	100,0	66,7	+33,3
Хищ. в особо круп. размерах	94,7	57,1	+37,6
Незак. занятие предприн.	100,0	76,9	+23,1
Взятки	100,0	98,0	+2,0
Уклонение от уплаты алиментов	92,5	91,0	+1,5
Нарушение неприкосн. жилища	100,0	87,5	+12,5
Наруш. правил админ. надзора	94,4	85,1	+9,3

Снижение уровня раскрываемости наблюдается также по таким видам преступлений как:

Вид преступления	2023, %	2022, %	+/- %
Хищение имущества	63,4	72,7	-9,3
Мошенничество	74,6	87,3	-12,7
Угоны	75,0	86,7	-11,7
Хранение и приобр. нарк. веществ	86,1	88,0	-1,9
Подделка документов	66,7	94,4	-27,7
Наруш. налог. зак-ва	66,7	80,0	-13,3
Служебный подлог	0,0	89,3	-89,3

На уровне с прошлым годом остаётся раскрываемость по таким видам преступлений как:

Вид преступления	2023, %	2022, %	+/- %
Убийство	100,0	100,0	-
Изнасилование	100,0	100,0	-

За отчётный период было расследовано 985 уголовных дел с лицами, совершившими преступления, из которых было совершено несовершеннолетними 61, тогда как в 2022 г. – 62, что на - 1 преступление меньше.

Особое внимание руководством столичной милиции уделяется работе с несовершеннолетними и противодействию подростковой преступности.

По итогам за 12 месяцев 2023 г. на учёте в инспекции по делам несовершеннолетних состояло 164 подростка, в том числе 6 особой категории.

В текущем году поставлено на учёт 72 подростка, в т.ч. 12 за совершение преступлений, 53 за совершение админ. правонарушений и 7 из категории прочих. Доля преступлений, совершенных несовершеннолетними, от общего числа расследованных преступлений составляет 6,2% (в 2022 году – 5,7 %). В ЦВСН ГОУ «РУВК им. А.С. Макаренко МВД ПМР» доставлено 46 несовершеннолетних, из которых 6 были помещены для прохождения обязательного обучения в специальной учебно-воспитательной школе закрытого типа ГОУ «РУВК им. А.С. Макаренко МВД ПМР».

В 2023 г. УВД г. Тирасполь с государственными органами и заинтересованными ведомствами осуществлялся комплекс организационно-практических мер по профилактике правонарушений и преступлений среди несовершеннолетних, защите их прав и законных интересов.

Ведётся активная работа по выявлению несовершеннолетних нарушителей и родителей, отрицательно влияющих на детей, ведущих антиобщественный образ жизни, детей с девиантным поведением. Регулярно проводятся профилактические рейдовые мероприятия, с привлечением всего личного состава УВД г. Тирасполь по пресечению правонарушений и преступлений в подростковой среде.

Сотрудники ИДН УВД г. Тирасполь постоянно участвуют в заседаниях комиссий по защите прав несовершеннолетних, педагогических и профилактических советах школ города, конференциях по воспитанию несовершеннолетних, где обсуждаются причины и условия, способствующие совершению преступлений. Между тем, продолжает оставаться острой проблема

семейного неблагополучия, что отражается на состоянии подростковой преступности.

Сводная таблица преступлений, совершённых несовершеннолетними на территории обслуживания УВД г. Тирасполь:

Показатели	отчётный период 2021 г.	отчётный период 2022 г.	отчётный период 2023 г.	Отклонение			
				Абсолютное		Относительное, %	
				отчётный период 2022 г. к 2021 г.	отчётный период 2023 г. к 2022 г.	отчётный период 2022 г. к 2021 г.	отчётный период 2023 г. к 2022 г.
Всего расследовано преступлений	1045	1095	985	+50	-110	+4,8%	-10,0%
Доля преступлений, совершённых несовершеннолетними, или при их соучастии, от общего числа расследованных уголовных дел, %	59 5,6%	62 5,7%	61 6,2%	+3	-1	+0,1%	+0,5%

В целях борьбы с распространением и хранением наркотических средств и психотропных веществ, Руководством УВД г. Тирасполь уделяется внимание совершенствованию профилактики работы по выявлению и пресечению преступлений данной категории.

За отчётный период было зарегистрировано 103 факта приобретения и хранения наркотических веществ (в 2022 г. за аналогичный период – 93, что больше на +10 преступлений), по всем выявленным фактам возбуждены уголовные дела.

За незаконное приобретение или хранение наркотических средств и психотропных веществ в небольших размерах, либо их употребление без назначения врача, составлено 203 административных протокола.

Существенную роль в стабилизации криминогенной обстановки на обслуживаемой территории играет проводимая личным составом профилактическая работа с населением и подучётным контингентом. Руководством УВД г. Тирасполь этому направлению деятельности уделяется особое внимание.

Сотрудниками отдела участковых инспекторов милиции УВД г. Тирасполь за отчётный период поставлен на учёт в ПНД 61 человек (в 2022 г. - 71), в том числе 55 алкоголиков (в 2022 г. - 64) и 6 наркоманов (в 2022 г. - 7). Направлено на лечение в ЛТП 59 человек (в 2022 г. - 59), в том числе 49 алкоголиков (в 2022 г. - 53) и 10 наркоманов (в 2022 г. - 6). Назначено стационарное лечение 230 лицам (в 2022 г. - 262), рассмотрено 1369 жалоб и заявлений граждан по различным вопросам (в 2022 г. - 1403). Установлен админ. Надзор по инициативе ОВД в отношении 25 человек (в 2022 г. - 24), находится под админ. надзором 168 человек (в 2022 г. - 106). На различных категориях профилактического учёта находятся 2006 человек. Также за отчетный период на территории обслуживания зарегистрировано 4 преступления (1 убийство и 3 факта умышленного причинения тяжкого вреда здоровью) совершенных на бытовой почве (в 2022 г. - 5).

Одним из профилактических факторов является выявление и документирование административных правонарушений.

За 12 месяцев 2023 г. сотрудниками УВД г. Тирасполь было составлено 29842 административных протокола, за аналогичный период 2022 г. – 29059, что на +783 админ. протокола больше.

За нарушение антиалкогольного законодательства к административной ответственности привлечено 4004 гражданина, в 2022 г. – 4879, что меньше на -875 а/протоколов. Доставлено в вытрезвитель 1334 человека, направлено на принудительное лечение в ЛТП 72 человека.

По составленным а/протоколам сотрудниками УВД г. Тирасполь было наложено штрафных санкций на сумму 2 523,07 тыс. руб., взыскано 1 009,33 тыс. руб. Таким образом, процент взысканных штрафов составил 40,0 %.

Низкий процент взысканных сумм по наложенным штрафам обусловлен тем, что в большей части административные правонарушения совершаются асоциальным и малоимущим контингентом граждан, которые не имеют постоянного заработка. Таким образом, городской и республиканские бюджеты ежегодно недополучают немалые суммы денежных средств, которые могли быть расходованы на социальные программы.

За отчётный период сотрудниками карантинно-экологического отделения милиции УВД г. Тирасполь за нарушение правил благоустройства города выписано 209 предписаний физическим и юридическим лицам (в 2022 г. - 93). В учреждения и организации г. Тирасполь направлено 78 представлений для устранения выявленных нарушений (в 2022 г. - 29). Проведено 28 совместных мероприятий со службами города (в 2022 г. - 58). Составлен 849 административный протокол за нарушение правил благоустройства (в 2022 г. - 851).

Немаловажную роль в деятельности столичного УВД играет организация дорожного движения и профилактика дорожно-транспортных происшествий.

На дорогах города в 2023 году зарегистрировано 39 дорожно-транспортных происшествий (в 2022 г. – 37), в результате которых погибло 6 человек (в 2022 г. – 2), ранено 35 человек (в 2022 г. – 47). В 2023 г. в результате ДТП пострадал 1 ребенок (в 2022 г. – 8).

Выявлено 16615 нарушений правил дорожного движения, что на +2450 нарушений больше, чем за аналогичный период 2022 г. (14165 а/правонарушений).

Задержано 206 водителей автотранспортных средств в нетрезвом состоянии (в 2022 г. - 169). Лишено водительских прав 129 человек (в 2022 г. - 115).

За 12 месяцев 2023 г. зарегистрировано 137 планов по обеспечению сотрудниками УВД г. Тирасполь охраны общественного порядка и общественной безопасности в период проведения 700 мероприятий городского и республиканского значения.

Существенный вклад в обеспечение охраны общественного порядка и общественной безопасности граждан вносит 1-е отделение зонального мониторинга г. Тирасполь отдела мониторинга и контроля системы «Безопасный город» департамента информации и связи МВД ПМР, основными задачами которого являются осуществление круглосуточного видеомониторинга

общественных мест и дорожно-уличной сети г. Тирасполь, видеофиксация происшествий и правонарушений с использованием камер видеонаблюдения, а также осуществление визуального контроля за движением автотранспорта и соблюдением водителями правил дорожного движения.

С целью наиболее эффективного контроля над организацией дорожного движения и охраной общественного порядка камеры видеонаблюдения установлены на основных и аварийно-опасных участках дорожной сети г. Тирасполь.

За 12 месяцев 2023 г. было зафиксировано 16442 нарушения правил дорожного движения.

Помимо контроля за состоянием дорожно-уличной сети города, 1-м отделением зонального мониторинга г. Тирасполь отдела мониторинга и контроля системы «Безопасный город» департамента информации и связи МВД ПМР обеспечивается контроль за охраной общественного порядка и общественной безопасности граждан на территории особо значимых и представляющих культурную ценность объектах (Мемориальный комплекс на площади А.В. Суворова и пороховом погребе Тираспольской «Срединной» крепости).

Совместно с сотрудниками столичной милиции на обслуживаемой территории обеспечивают охрану общественного порядка и общественную безопасность граждан 7 городских народных дружин, которые объединяют около 800 человек.

За 12 месяцев 2023 г. организовано 2460 выходов на дежурство. С участием дружинников было проверено 69 притонов и 37 неблагополучных семей. Доставлено на опорные пункты охраны общественного порядка 120 правонарушителей.

Совместно с сотрудниками УИМ УВД г. Тирасполь, члены народной дружины принимали участие в проведении 302 профилактических бесед с гражданами.

Определяющим фактором, напрямую влияющим на эффективность борьбы с преступностью, является кадровое обеспечение столичного УВД.

По состоянию на 31 декабря 2023 г. на службе в УВД г. Тирасполь по списку состоит 310 сотрудников (в том числе по вольному найму), по штату – 496, некомплект составляет 186 сотрудников (работников).

По списку аттестованного состава – 266 сотрудников, по штату – 448 сотрудников, некомплект составляет 182 сотрудника.

Основными причинами текучести кадров являются: значительная физическая и морально-психологическая нагрузка, недостаточное денежное довольствие сотрудников УВД, отсутствие льгот и слабая социальная защищенность, а также нерешенность бытовых, и в первую очередь, жилищных вопросов.

Органами местного самоуправления и Главой Государственной администрации г. Тирасполь и г. Днестровск за 12 месяцев 2023 года профинансировано УВД г. Тирасполь в следующем объёме:

Из местного бюджета г. Тирасполь было выделено:

- на услуги связи – 40,56 тыс.руб.;

- ГСМ, запчасти, ремонт автотранспорта – 1 384,53 тыс. руб.;
- текущий ремонт оборудования – 19,03 тыс.руб.;
- текущий ремонт помещений – 216,32 тыс. руб.;
- канц. товары, хоз. товары и прочие услуги – 27,93 тыс. руб.;
- приобретение основных средств – 47,33 тыс. руб.;
- издательские услуги – 5,85 тыс. руб.;
- периодические издания – 5,13 тыс. руб.;
- коммунальные услуги ОПОП – 59,13 тыс. руб.;
- прочие расходы (медикаменты) – 10,10 тыс. руб.;

Всего выделено – 1 815,91 тыс. руб.

Вопросы обеспечения охраны общественного порядка и борьбы с преступностью были и остаются в центре внимания руководства города. Глава Государственной администрации, заместители главы принимают участие в различных совещаниях и встречах с сотрудниками УВД г. Тирасполь, оказывают необходимую помощь и поддержку. В свою очередь, руководство УВД также регулярно информирует Государственную администрацию, общественность города о результатах деятельности, имеющихся проблемах и недостатках. Такой диалог позволяет оперативно и эффективно решать возникающие проблемы.

В целом, работа по укреплению законности и применение административных мер воздействия, оказывает существенное влияние на формирование нравственного климата, общественного правосознания граждан и предупреждение более опасных проявлений.

ИДН

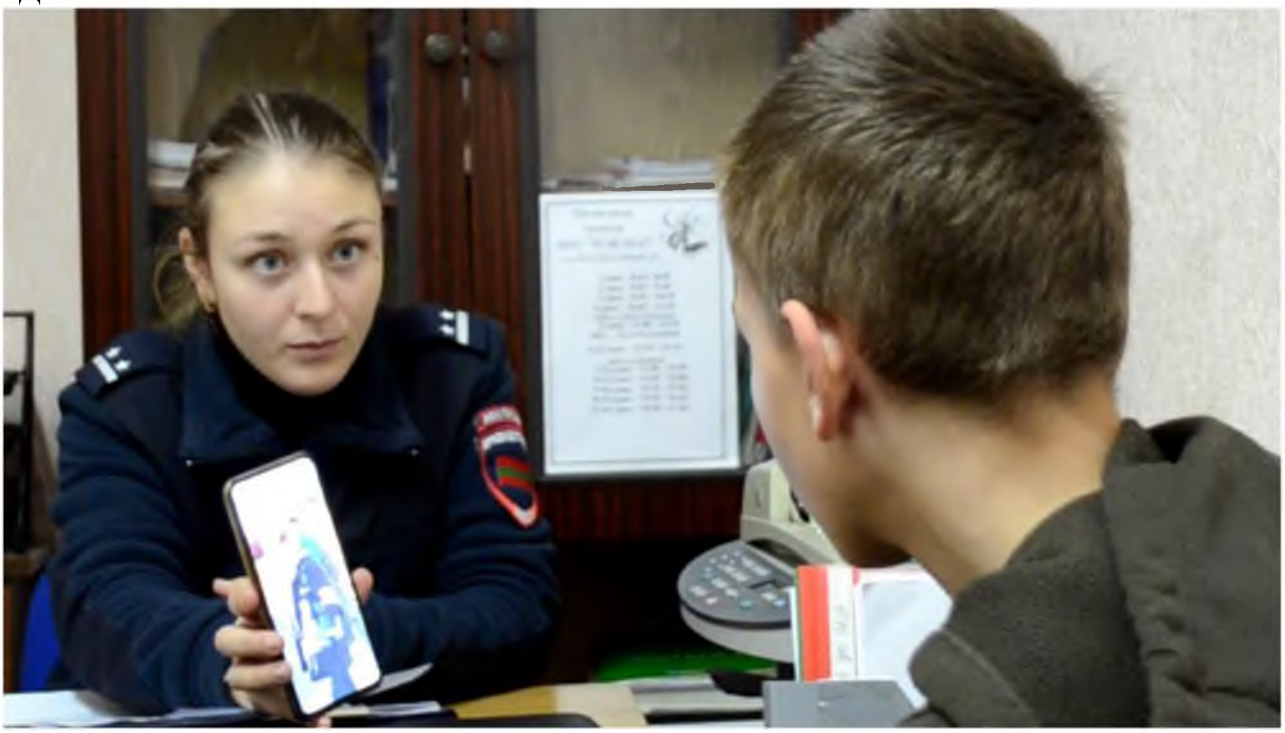

КЭО



ОУИМ



ОГАИ



ДЧ



г. Днестровск

Комиссией по защите прав несовершеннолетних, являющейся постоянно действующим межведомственным координирующим органом системы профилактики безнадзорности и правонарушений несовершеннолетних на территории г. Днестровск, в рамках плана работы на 2023 год проведена следующая работа.

За 12 месяцев 2023 г. Комиссией по защите прав несовершеннолетних было проведено 19 заседаний (2022 г. - 21 заседание), на которых рассмотрено 56 материалов дел об административных правонарушениях (2022 г. - 77 протоколов), вынесено 51 предупреждение (2022 г. - 35 предупреждений) и 5 штрафов (2022 г. - 41 штрафа).

Поставлено на учет за 12 месяцев 2023 г.:

- несовершеннолетних детей – 1 человек (2022 г. – 1 человек);
- неблагополучных семей – 2 семьи (2022 г. – 4 семьи).

Всего на учете КЗПН за 12 месяцев 2023 г. состоят:

- несовершеннолетних детей – 4 человека (2022 г. – 2 человека);
- неблагополучных семей – 10 семей (2022 г. – 10 семей).

За 12 месяцев 2023 г. сняты с учета:

- несовершеннолетних детей – не было;
- неблагополучных семей – 2 семьи (2022 г. – 1 семья).

Комиссией по защите прав несовершеннолетних Государственной администрации города Днестровск регулярно были проведены профилактические мероприятия на предмет соблюдения санитарно-эпидемиологического режима в многодетных и неблагополучных семьях, а также семьях, находящихся в социально-опасном положении.

За 12 месяцев 2023 г. один несовершеннолетний ребенок был определен в ЦВСНП ГОУ «РУВК им. А.С. Макаренко».

Документооборот Комиссии по защите прав несовершеннолетних составил 52 документа (2022 г. - 78 документов), из которых входящих документов – 34 документа (2022 г. - 43 входящих документов), исходящих документов – 18 (2022 г. – 35 исходящих).

ДНЕСТРОВСКИЙ ГОВД

В период с 01.01.2023 г. по 31.12.2023 г. службами Днестровского ГОВД была проведена работа по профилактике, предупреждению, пресечению и раскрытию преступлений административных правонарушений.

За 12 месяцев 2023 г. на территории г. Днестровск зарегистрировано 16 преступлений (2022 г. – 32), расследовано 11 уголовных дел. За отчетный период времени 2023 г. личным составом Днестровского ГОВД составлено 729 административных протоколов за различные правонарушения (2022 г. - 877). Зарегистрировано и рассмотрено 102 материала в порядке ст.93 УПК ПМР (2022 г. – 150) и 857 материала, зарегистрированных в ЖУИ (2022 года – 1063). Личным составом Днестровского ГОВД раскрыто 16 преступлений (2022 г. - 36).

По штату в ГУР ДГОВД – 3 сотрудника, по списку нет сотрудников. Сотрудникам УР за отчетный период времени раскрыто – 9 преступлений (2022 г. – 26). Административные протоколы не составлялись (2022 г. было составлено 2 протокола). Рассмотрено 20 материалов в порядке ст.93 УПК ПМР (2022 г. – 71), по ЖУИ рассмотрено 5 материалов (2022 г. – 49). Задержано 2 уголовных преступника (2022 г. - 0).

По штату в ГОВД 3 сотрудника УИМ, по списку -2. За отчетный период 2023г. УИМ Днестровского ГОВД раскрыто 5 преступлений (2022 г. - 4). За 12 месяцев сотрудником УИМ составлено 162 административных протоколов за

различные административные правонарушения (2022 г. - 119). Рассмотрен 133 материала, зарегистрирован по ЖУИ (2022 г. – 132), по канцелярии рассмотрено – 20 алфавитных заявлений, исполнено 40 отдельных поручений (2022 г. – 63), в порядке ст. 93 УПК ПМР рассмотрено 29 материалов (2022 г. – 28). На лечение в условиях ЛТП в 2022 г. и в 2023 г. хронические алкоголики не направлялись, по инициативе милиции установлен один административный надзор, уголовные преступники не задерживались.

По штату в ДГОВД 1 инспектор ИНД, по списку – 1 сотрудником ИДН за отчетный период времени рассмотрено 24 материала в порядке ст.93 УПК ПМР, 44 материала по ЖУИ, рассмотрено 3 алфавитных заявлений, составила 61 административный протокол, исполнила 20 отдельных поручений. Направлен один несовершеннолетний в специальную организацию общего образования закрытого типа ГОУ «РУВК им. А.С. Макаренко МВД ПМР».

В дежурной части ДГОВД по штату 12 сотрудников, по списку - 5. Сотрудниками дежурной части ДГОВД за отчетный период зарегистрировано 102 материала в порядке ст.93 УПК ПМР (2022 г. – 150) и 857 материала, зарегистрированы по ЖУИ (2022 г. – 1063), за отчетный период времени сотрудниками ДЧ ДГОВД составлено 282 административных протоколов за различные административные правонарушения (2022 г. – 407), преступления не раскрывались (2022 г – 4). В порядке ст.93 УПК ПМР рассмотрено 3 материала (2022 г. – 12), по ЖУИ рассмотрено 196 материалов (2022 г. – 376).

По штату в отделении ППС ДГОВД 13 сотрудников, по списку – 6. За отчетный период 2023г. милиционерами ОППС за различные правонарушения в Днестровский ГОВД было доставлено 433 граждан (2022 г. – 914 граждан доставлено), составлено 198 административных протоколов (2022 г. – 407). За отчётный период 2023 г. был задержан один уголовный преступник и один уклонист от прохождения ВС, раскрыто – 2 преступление (2022 г. – 2), оказано содействие в раскрытии 2 преступлений (2022 г. – 5).

В настоящее время сотрудниками ГУР и УИМ Днестровского ГОВД проводятся совместные оперативно-розыскные мероприятия с сотрудниками Слободзейского РОВД, целевые мероприятия в масштабе МВД, что при условии более тщательного разбирательства по поступающим сообщениям, своевременного на них реагирования и их документирования, в соответствии с требованиями закона, должно повлечь за собой положительные результаты по раскрытию преступлений, совершенных на территории города.

По результатам работы за 2023 год служебную деятельность Днестровского ГОВД следует признать удовлетворительной, а само подразделение – коллективом, способным решать возложенные на него задачи, при условии полного укомплектования, развития сотрудников интереса к проявлению инициативы в служебной деятельности, а также осуществления должного контроля со стороны руководства за работой подчиненных.

В настоящее время сотрудники Днестровского ГОВД нацелены на полное укомплектование личного состава, профилактику преступлений и правонарушений, активизацию работы по раскрытию преступлений и работы с подучетным контингентом.

Противопожарная безопасность

За отчетный период в городе Тирасполь произошло 67 пожаров, что на 15 пожаров меньше, чем в 2022 г.

Материальный ущерб от пожаров составил 3 200,54 тыс. руб., что на 205,02 тыс. руб. больше, чем в 2022 г. (2022 г. – 2 995,52 тыс. руб.).

От пожара погибли за 2023 год 9 человек.

В отчетном периоде с целью контроля соблюдения правил противопожарной безопасности было проведено 39 плановых контрольных мероприятий на предприятиях и учреждениях города (2022 г. – 74 мероприятий); рассмотрено 416 проектов о согласовании строительства, реконструкции объектов (2022 г. – 242 проектов); 586 заявлений о выдаче разрешений на осуществление деятельности и перевозку опасных грузов, и ряд других (2022 г. – 424 заявлений).

В результате мероприятий по контролю соблюдения правил противопожарной безопасности было выявлено 900 нарушений, значительная часть которых устранена (2022 г. – 201 нарушений).

По выявленным нарушениям на руководителей предприятий и физических лиц в течение 2023 года было составлено 415 протоколов об административных правонарушениях (2022 г. – 201 протоколов).

Одной из проблем, которая влияет на оперативность борьбы с пожарами, особенно в микрорайонах города является сложность подъезда пожарных автомобилей к объекту пожара из-за плотной парковки личных автомобилей и различного рода преград (заборы, деревья, шлагбаумы, отсутствие указателей размещения гидрантов и водоёмов и др.).

г. Днестровск

За 12 месяцев 2023 г. ОВПП по охране г. Днестровск произвели 110 выездов:

- 17 выездов в г. Днестровск;
- 23 выезда в оказании помощи;
- 41 выезд в Слободзейский район;
- 27 прочих выездов;
- 2 ложных вызова.

Наиболее распространёнными причинами возникновения пожаров и задымления на территории г. Днестровск явились:

- неосторожность при курении;
- нарушение правил технической эксплуатации электрооборудования;
- нарушение правил технической эксплуатации газового оборудования.

Сбоев в работе техники не было. Ежегодный технический осмотр прошел без замечаний.

По линии государственного пожарного надзора.

За 12 месяцев 2023 г. личным составом ОВПП по охране г. Днестровск УПО ГУпЧС МВД ПМР произвел 92 обследования территорий и помещений объектов различных видов деятельности. В рамках профилактической операции «Лето», «За Безопасность вместе» и «Новый год» проведено с населением 523 беседы о мерах пожарной безопасности в пожароопасный период и вручено 320 памятки (агитационный материал).

Рассмотрено 20 заявлений о выдаче заключений на эксплуатацию помещений.

На территории г. Днестровск расположен 82 пожарных гидранта: 77 уличных и 5 объектовых. На данный момент все пожарные гидранты находятся в рабочем состоянии.

По кадрам

В подразделении по штату числится 25 сотрудников по факту - 21 недобор составляет 4 сотрудника (4 пожарных).

Деятельность отдела по делам гражданской обороны и чрезвычайным ситуациям

Работа отдела по делам ГОиЧС по городу Тирасполь строилась на основании «Плана основных организационных мероприятий в области гражданской обороны, предупреждения и ликвидации чрезвычайных ситуаций, пожарной безопасности и безопасности людей на водных объектах города Тирасполь (с селом Кременчуг) на 2023 год» (далее План ООМ) утвержденного распоряжением Государственной администрации города Тирасполь и города Днестровск от 19.12.2022 № 807, а также указаний и распоряжений Главного управления по чрезвычайным ситуациям МВД ПМР.

В течении 12 месяцев 2023 года, отдел по делам ГО и ЧС по г. Тирасполь занимался профилактическими мероприятиями по предупреждению чрезвычайных ситуаций, в соответствии с Планом ООМ, а также организацией ликвидации произошедших негативных последствий природного характера.

20 января 2023 года в актовом зале Государственной администрации города Тирасполь и города Днестровск был проведен учебно-методический сбор руководящего состава ГО на тему: «Подведение итогов выполненных мероприятий ГО в 2022 году и постановке задач на 2023 год».

В целях качественной подготовки к проведению мероприятий по предупреждению и ликвидации негативных последствий природных явлений в весенне-летний период 2023 года отделом по делам ГОиЧС по г. Тирасполь УГЗ ГУпЧС МВД ПМР были проведены следующие мероприятия.

Подготовлено Распоряжение Государственной администрации города Тирасполь и города Днестровск от 06.03.2023 г. № 122 «О создании комиссии по обследованию противопаводковых дамб и гидротехнических сооружений в городе Тирасполь и селе Кременчуг». Проведено комиссионное обследование противопаводковых дамб и сооружений на реке Днестр закрепленных за Государственной администрацией города Тирасполь и города Днестровск.

Проведено уточнение по наличию и состоянию в городе Тирасполь и селе Кременчуг инженерной техники, людских ресурсов, резерва мешков и других МТС в организациях города. Информация обобщена и составлен План организационно – технического обеспечения пропуска паводковых вод на реке Днестр в 2023 году.

Подготовлено Решение Государственной администрации города Тирасполь и города Днестровск от 04.05.2023 года № 943 «Об организации мероприятий по предупреждению и ликвидации негативных последствий природных явлений и

неотложных мерах по подготовке к паводку на реке Днестр в весенне-летний период 2023 года» которым предусмотрено:

– утверждение Плана организационно-технического обеспечения пропуска паводковых вод на реке Днестр в 2023 году;

– ответственность должностных лиц за своевременное привлечение и использование инженерной техники, людских ресурсов и других материально-технических средств при организации и обеспечении пропуска паводковых вод на реке Днестр в 2023 году;

– закрепление участков противопаводковых гидротехнических сооружений р. Днестр, в зоне ответственности Государственной администрацией г. Тирасполь и г. Днестровск (далее Госадминистрация), за предприятиями, учреждениями и организациями города, независимо от организационно-правовой формы собственности и ведомственной принадлежности;

– определены пункты временного размещения, эвакуированных из зон затопления (подтопления);

– создан резерв средств на обеспечение работ при ликвидации последствий паводка;

– определен порядок складирования резерва грунта для проведения аварийных работ по наращиванию водозащитных дамб (при необходимости);

– определен порядок мониторинга обстановки при осложнении паводковой ситуации, порядка движения информации, ее доведения до исполнителей, а также контроля за исполнением отданных поручений;

– определены места размещения пунктов по раздаче бесплатной питьевой воды;

– определены мероприятия по обеспечению безопасности граждан на водных объектах и вблизи них в период купального сезона, а также в период высоких температур окружающего воздуха;

– определены мероприятия по пожарной безопасности в период аномально высоких температур окружающего воздуха.

В соответствии с Планом работы городской комиссии по чрезвычайным ситуациям и обеспечению противопожарной безопасности проведено заседание комиссии в ситуационном зале Госадминистрации, где были вынесены следующие вопросы:

– об исполнении протокольных поручений заседаний КЧС и ОПБ за 2022 год;

– об итогах прохождения осенне-зимнего периода на территории города Тирасполь и села Кременчуг 2022 - 2023 гг.;

– о комплексе организационных мероприятий по подготовке к безаварийному пропуску паводковых вод на р. Днестр на территории ПМР в 2023 год;

– о комплексе организационных мероприятий по обеспечению безопасности граждан на водных объектах и вблизи них в период купального сезона 2023 года;

– о комплексе организационных мероприятий по обеспечению пожарной безопасности на территории ПМР в 2023 году;

– об определении фактического состояние и балансодержателя дебаркадера «7 футов», расположенного рядом с городским пляжем г. Тирасполь.

Отделом по делам ГОиЧС по г. Тирасполь УГЗ ГУпЧС МВД ПМР оказана методическая помощь в подготовке ОТ, а также осуществлен контроль за проведением ОТ в организациях всех форм собственности и ведомственной принадлежности.

Отделом по делам ГОиЧС по г. Тирасполь в целях обеспечения мер безопасности при транспортировке контейнеров с жидким хлором, совместно с ГУП «Водоснабжение и водоотведение» организовано четыре перевозки по территории города Тирасполь, с привлечением служб экстренного реагирования.

В целях исполнения пункта 9 протокольного поручения Президента Приднестровской Молдавской Республики, отданного в ходе проведения расширенного заседания Коллегии МВД ПМР от 31 января 2023 года № 01-52/9, а также пункта 3.1. протокольного поручения первого заседания государственной комиссии по предупреждению и ликвидации чрезвычайных ситуаций и обеспечению пожарной безопасности от 28 февраля 2023 года (далее поручения), Государственная администрации города Тирасполь и города Днестровск продолжает проведение работы по обеспечению готовности специализированных защитных сооружений ГО и подвальных помещений, приспосабливаемых под укрытия на территории города Тирасполь.

На административной территории города Тирасполь для укрытия населения в особый период планируется использование 27 специализированных защитных сооружений и 253 подвальных помещений жилищного фонда.

На данный момент обеспечена готовность 22 специализированных защитных сооружений и 149 подвальных помещений жилищного фонда.

Большинство подвальных помещений были признаны неготовыми ввиду санитарного состояния, а именно их захламления жильцами многоквартирных домов, а также отсутствия указателей «Укрытие» и отсутствия информации о месте нахождения ключей. МУП «ЖЭУК г. Тирасполь» продолжается работа по приведению в готовность оставшихся подвальных помещений.

Государственной администрацией города Тирасполь и города Днестровск совместно с отделом по делам ГОиЧС по г Тирасполь УГЗ ГУпЧС МВД ПМР была проведена 11 мая 2023 года совместная штабная тренировка (далее - СШТ) на тему: «Действия органов местного государственного управления, подразделений исполнительного органа государственной власти, уполномоченного на решение задач в области пожарной безопасности, и организаций при ликвидации последствий землетрясения силой в 6,5 баллов». При подготовке к СШТ была проведена следующая работа:

- издано Распоряжение от 05 мая 2023 года № 256 «О подготовке и проведении совместной штабной тренировки по теме: «Действия органов местного государственного управления, подразделений исполнительного органа государственной власти, уполномоченного на решение задач в области пожарной безопасности, и организаций при ликвидации последствий землетрясения силой в 6,5 баллов»;

- подготовлены организационно – методические документы на проведение СШТ;

- уточнены схемы оповещения подчиненных служб, организации, подразделений;

- уточнено наличие и готовность сил и средств согласно планирующих документов;

- подготовлены доклады от подчиненных организаций, подразделений.

На СШТ привлекались:

а) заместитель Главы Государственной администрации по социальным вопросам;

б) начальник отдела по делам ГОиЧС по городу Тирасполь УГЗ ГУпЧС МВД ПМР;

в) начальник СВПЧ - 1 по охране г. Тирасполь УПО ГУпЧС МВД ПМР;

г) начальник АСП г. Тирасполь УАСС ГУпЧС МВД ПМР;

д) заместитель Главы Государственной администрации по ЖКХ;

и) начальники штабов служб ГО и организаций:

1) Инженерно-дорожной службы;

2) Транспортной службы;

3) Службы водоснабжения;

4) Службы газоснабжения;

5) Службы коммунально-технической и укрытий;

6) Службы электроснабжения;

7) Службы питания;

8) Медицинской службы;

9) Службы ООП.

При проведении СШТ:

- заслушаны доклады участников СШТ о готовности органов управления службы к выполнению мероприятий по ликвидации последствий ЧС связанной с землетрясением;

- определены виды и объемы необходимых АСиДНР при ликвидации последствий землетрясения согласно складывающейся обстановки, а также достаточность сил и средств для их исполнения.

Задачи поставленные на СШТ выполнены, проанализирована готовность руководителей служб, организаций и подразделений к выполнению мероприятий по минимизации и ликвидации последствий землетрясения.

В соответствии с Планом ООМ издано Распоряжение Государственной администрации города Тирасполь и города Днестровск от 19 мая 2023 года № 298 «О проверке работоспособности систем экстренного оповещения населения (электросирен) в городе Тирасполе и селе Кременчуг 19 июня 2023 года», проведена комплексная проверка автоматизированной системы централизованного оповещения. В целях проверки работоспособности системы оповещения, отделом по делам ГО и ЧС по г. Тирасполь были проведены организационные мероприятия с представителями предприятий, на территории которых установлены системы экстренного оповещения населения (электросирены).

19 июня 2023 года в 16:45 часов был произведен запуск электросирен.

По результатам запуска установлено следующее, из шестидесяти восьми электросирен запуск произведен на сорока, двадцать восемь не запустили по техническим причинам. Все сирены были запущены в ручном режиме.

Основными причинами отказов существующей системы оповещения являются изношенность всей аппаратуры. При рекомендованном сроке эксплуатации 15 лет – она эксплуатируется более 30 лет. Нет сопряжения аппаратуры с новыми каналами оптоволоконной связи.

22 июня 2023 года было проведено тактико-специальное учение по теме: «Действия руководящего и командно-начальствующего состава ГО, подразделений исполнительного органа государственной власти, уполномоченного на решение задач в области ГО и пожарной безопасности по эвакуации и действиям при возникновении ЧС в МУ «СОЛ «Спартак»».

Первым этапом стала тренировочная эвакуация при пожаре, в ходе которой ребята научились работать сообща и не паниковать. После этого на территорию лагеря въехала пожарная машина. Специализированная бригада продемонстрировала отработку действий при тушении имитированного пожара, тренировку и проверку степени готовности личного состава по ликвидации пожара и его последствий на данном объекте.

Государственной администрацией города Тирасполь и города Днестровск совместно с отделом по делам ГОиЧС по г Тирасполь УГЗ ГУпЧС МВД ПМР была проведена 30 июня 2023 года совместная штабная тренировка (далее - СШТ) по теме: «Действия руководящего и командно-начальствующего состава ГО по ликвидации последствий аварий на коммунально-энергетических системах, организация жизнеобеспечения населения г. Тирасполь»:

- издано Распоряжение от 26.06.2023 г. № 401 «О подготовке и проведении совместной штабной тренировки по теме: «Действия руководящего и командно-начальствующего состава ГО по ликвидации последствий аварий на коммунально-энергетических системах, организация жизнеобеспечения населения г. Тирасполь».

На СШТ привлекались:

а) начальник МУ «УНО г. Тирасполь»;

б) начальник отдела по делам ГОиЧС по городу Тирасполь УГЗ ГУпЧС МВД ПМР;

в) начальник СВПЧ - 1 по охране г. Тирасполь УПО ГУпЧС МВД ПМР;

г) начальник АСП г. Тирасполь УАСС ГУпЧС МВД ПМР;

д) начальники штабов служб ГО и организаций:

1) Служба ООП;

2) Медицинская служба;

3) Служба энергоснабжения;

4) Служба газоснабжения;

5) Служба теплоснабжения;

6) Служба водоснабжения;

7) Инженерно-дорожная служба;

8) Служба оповещения.

При проведении СШТ:

- заслушаны доклады участников СШТ о готовности органов управления службы к выполнению мероприятий по ликвидации последствий ЧС;

- определены виды и объемы необходимых АС и ДНР при ликвидации последствий ЧС согласно складывающейся обстановки, а также достаточность сил и средств для их исполнения.

Задачи поставленные на СШТ выполнены, проанализирована готовность руководителей служб, организаций и подразделений к выполнению мероприятий по минимизации и ликвидации последствий ЧС.

В соответствии с Планом ООМ, а также в честь празднования 32-летней годовщины гражданской защиты Приднестровья в актовом зале Госадминистрации сотрудниками отдела по делам ГОиЧС по г. Тирасполь УГЗ ГУпЧС МВД ПМР было организовано торжественное мероприятие. Ветераны, коллективы и отдельные сотрудники городских организаций были удостоены государственными наградами.

В соответствии с распоряжением Государственной администрации города Тирасполь и города Днестровск от 31 августа 2023 года № 557 «О проведении общегородской тренировки по эвакуации в образовательных учреждениях города Тирасполя и села Кременчуг», в период с 11 по 20 сентября 2023 года во всех образовательных учреждениях города Тирасполь и города Днестровск были проведены тренировки по эвакуации с отработкой практических навыков действий работников, учащихся и воспитанников при возникновении чрезвычайной ситуации - землетрясение. После проведения тренировок преподавательскому составу были даны рекомендации по выявленным недостаткам.

19 октября и 31 октября 2023 года Государственной администрацией города Тирасполь и города Днестровск совместно с отделом по делам ГОиЧС по г Тирасполь УГЗ ГУпЧС МВД ПМР были проведены совместные штабные тренировки (далее - СШТ) по теме: «Действия руководящего и личного состава сборных и приемных эвакуационных пунктов при угрозе возникновения военной агрессии с их практическим развертыванием».

На СШТ привлекались:

а) начальник отдела по делам ГОиЧС по городу Тирасполь УГЗ ГУпЧС МВД ПМР;

б) начальник МУ «УНО города Тирасполь»;

в) НШ ГО МУ «УНО города Тирасполь»;

г) начальник СЭП № 1 - директора МОУ «ТСШ № 12»;

д) начальник штаба ГО - МОУ «ТСШ № 12»;

е) личный состав СЭП № 1, сформированный на базе МОУ «ТСШ № 12».

ж) начальник СЭП №3 - директора МОУ «ТСШ № 10»;

з) начальник штаба ГО - МОУ «ТСШ № 10»;

и) личный состав СЭП № 3, сформированный на базе МОУ «ТСШ № 10».

При проведении СШТ:

- заслушаны доклады участников СШТ о готовности органов управления службы к выполнению мероприятий по развертыванию СЭП;

- определена реальная готовность сборного эвакуационного пункта к действиям в экстремальных ситуациях мирного и военного времени в соответствии с возложенными на не-го задачами.

Задачи поставленные на СШТ выполнены, проанализирована готовность руководителей служб, организаций и подразделений к выполнению мероприятий по минимизации и ликвидации последствий ЧС.

В целях исполнения Решения Государственной администрации города Тирасполь и города Днестровск от 17 октября 2023 года № 2676 «Об организации мероприятий по ликвидации негативных последствий погодных условий и создании городского штаба по борьбе со снежными заносами и гололедом в осенне-зимний период 2023 - 2024 г.г.» было проведено комиссионное обследование технического состояния и готовности автотранспорта и инженерной техники к работе в осенне-зимний период 2023 - 2024 гг., по результатам комиссионного обследования составлен Акт.

26 ноября 2023 года года на территории города Тирасполь зафиксирована ЧС в связи с ухудшениями погодных условий, а именно мокрый снег, снег днем местами сильный, метель, на дорогах гололедица. Ветер северо-западный 9-12 м/с, днем порывы 20-25 м/с., в результате чего:

- 22 поваленных дерева;
- зарегистрировано обращений в травмпункт – 73;
- зарегистрировано ДТП – 11 (пострадавших и погибших нет);
- в стационарный пункт обогрева поступило 11 обращений;
- движение в с. Кременчуг было остановлено.

Для ликвидации последствий ЧС было привлечено 28 единиц техники, 108 человек, израсходовано 448 тонн песчано-солевой смеси, а также сотрудниками АСП г. Тирасполь и СВПЧ-1 эвакуировано 49 автомобилей, в которых находилось 160 человек.

20 и 21 декабря 2023 года были проведены занятия с руководящим составом предприятий и учреждений образования о подготовке Плана основных организационных мероприятий в области гражданской обороны, предупреждения и ликвидации чрезвычайных ситуаций, пожарной безопасности и безопасности людей на водных объектах на 2024 год.

Сотрудники организаций города Тирасполь проходят обучение в ГУпЧС МВД ПМР для повышения знаний в области гражданской обороны.

Отделом по делам ГОиЧС по г. Тирасполь большое внимание отводится оперативному информированию населения и органов управления гражданской обороны о возможных чрезвычайных ситуациях через размещения информации на сайте Государственной администрации города Тирасполь и города Днестровск, других интернет-ресурсах.

Мероприятия, согласно Плана ООМ, отделом ГО и ЧС по г. Тирасполь, запланированные в отчетном периоде в основном выполнены.

СШТ по СЭП



Занятия по планированию





Обследование техники к зиме





Организационная работа, документооборот

Делопроизводство является одним из обязательных и важнейших компонентов управленческой деятельности, так как документы составляют основную часть информационных ресурсов органа местного самоуправления.

В течение 2023 года Управлением по работе с обращениями граждан, документационного и кадрового обеспечения (далее - Управление) велась работа по всем направлениям деятельности управления, в соответствии с задачами, закрепленными Положением об Управлении.

Осуществлялся прием входящей служебной документации, присланной на имя главы Государственной администрации города Тирасполь и города Днестровск по каналам электронной, почтовой, факсимильной связи, с нарочными, иными способами, регистрация документов, внесение резолюции главы, размножение и передача исполнителям. Осуществлялась также регистрация исходящей корреспонденции за подписью главы и заместителей главы в соответствии с делегированными им полномочиями. Велось в полном объеме делопроизводство по обращениям граждан в соответствии с действующим законодательством: организация работы с письменными и устными обращениями граждан, их учет, контроль и анализ; организация приема обращений граждан через все имеющиеся информационные каналы связи; организационно – техническое обеспечение приемов граждан главой и

заместителями главы администрации; консультирование граждан по вопросам, отнесенным к компетенции органов местного самоуправления.

Все поступающие в администрацию и исходящие документы регистрируются специалистами Управления в Программе электронного документооборота «Lotus», в которой также проходят регистрацию правовые акты администрации (решения, распоряжения).

За отчетный период документооборот Государственной администрации города Тирасполь и города Днестровск в целом составил 48 432 документов (Приложение № 1 Таблица).

Число письменных и устных обращений (заявлений) граждан составило 2 443 (в 2022 - 3 246), на которые были даны ответы и необходимые разъяснения. Наибольшее количество из них занимают вопросы социального обеспечения (579 обращений, 24 %), вопросы жилищно-коммунального хозяйства (405 обращений, 16,6 %), обращения по вопросам строительства и ремонту дорог (198 обращений, 8,1 %), а также вопросы по благоустройству территорий, выделения жилья и улучшения жилищных условий, градостроительные и земельные вопросы (Приложение № 2 Диаграмма).

В целях повышения эффективности функционирования городских органов власти и управления, обеспечения принципов открытости и гласности, а также получения объективной «обратной» информации от жителей города о деятельности Государственной администрации города Тирасполь и города Днестровск, ее структурных подразделений, с сентября 2019 года начала работать Viber-линия, с помощью которой граждане, используя мобильное приложение Viber, могут направлять сообщения с приложением фото- и видео материалов. В 2023 году поступили и в оперативном порядке были отработаны 21 (в 2022 - 102) сообщение и направлены ответы на них. Практика показала, что использование популярного мессенджера Viber расширяет возможность взаимодействия администрации с гражданами и является удобным для граждан.

Производилось еженедельное формирование списка контрольных документов и направление ответственным исполнителям напоминаний по сроку контроля. Осуществлялась постоянная разъяснительная работа по исполнению документов.

Велась работа по приему в электронном и бумажном формате проектов решений и распоряжений администрации, подготовленных структурными подразделениями, проверке их соответствия инструкции по делопроизводству, иным методическим документам в области делопроизводства, затем регистрировались и передавались исполнителям для дальнейшей работы.

Количество зарегистрированных в отчетном периоде:

- решений – 3 484 (в 2022 году – 3 396);
- распоряжений – 1 501 (в 2022 году – 1 539).

Велась постоянная, по мере поступления запросов, выдача заверенных копий оригиналов решений и распоряжений Государственной администрации города Тирасполь и города Днестровск.

Оказывалась постоянная методическая и техническая помощь структурным подразделениям в разработке документов.

Руководством государственной администрации, в соответствии с утвержденным графиком, проводился прием граждан. Были приглашены на прием 137 граждан. Главой Государственной администрации города Тирасполь и города Днестровск приняты 67 человек, заместителями - 70.

Была разработана и утверждена сводная номенклатура дел на 2024 год. Оказывалась методическая помощь структурным подразделениям по вопросу разработки номенклатур дел. Проведена работа по уничтожению испорченных гербовых бланков писем, решений и распоряжений.

Специалистами Управления поддерживалось в работоспособном состоянии программное обеспечение серверов и рабочих станций; осуществлялась техническая и программная поддержка пользователей, консультации по вопросам работы локальной сети и программ; принимались меры по восстановлению работоспособности локальной сети при сбоях или выходе из строя сетевого оборудования; обеспечивалась сетевая безопасность, безопасность межсетевого взаимодействия.

Велась работа по заполнению ГИС «Единый реестр государственных услуг». Вносились дополнения и изменения в регламенты документов разрешительного характера, выдаваемых Государственной администрацией города Тирасполь и города Днестровск.

В течение отчетного периода проводилась работа по формированию документального фонда администрации.

В соответствии с п. з) ст. 9 Закона Приднестровской Молдавской Республики от 08.12.2003 № 367-З-III «Об обращениях граждан и юридических лиц, а также общественных объединений» (САЗ 03-50) (в действующей редакции) в 2023 году была проведена проверка по ведению делопроизводства и работы с обращениями заявителей в МУП «Информационно-геодезический центр г. Тирасполь», на основании Распоряжения Государственной администрации города Тирасполь и города Днестровск от 22 ноября 2023 № 740 «О создании комиссии по проверке соблюдения норм законодательства по ведению делопроизводства, организации работы с обращениями граждан, обеспечению сохранности архивных документов в подведомственных Государственной администрации города Тирасполи города Днестровск организациях в 2023-2024 гг.».

Отделом документационного и кадрового обеспечения УРОГДиКО ведется кадровое делопроизводство. Были приняты на работу 19 человек, уволено – 21. Сотрудниками были произведены 668 записей в трудовые книжки индивидуальных предпринимателей о периоде их трудовой деятельности. Систематически ведется учет и оформление трудовых книжек, личных дел, составляются графики отпусков работников администрации и руководителей подведомственных учреждений на новый календарный год, оформляет листки временной нетрудоспособности, организует контроль за состоянием трудовой дисциплины и соблюдением правил трудового распорядка.

ОТЧЕТ О РАБОТЕ
Отдела управления документацией и архивами
Государственной администрации г. Тирасполь и г. Днестровск
за 2023 год

За 2023 год в отдел управления документацией и архивами поступили документы по личному составу от 26 ликвидируемых предприятий. В связи с этим:

- заведено 26 фондов;
- составлено 39 описей на 9798 дел, в том числе:
- постоянного хранения – 0 дел;
- по личному составу - 8226 дело;
- трудовые книжки – 1572.

В связи с ликвидацией юридических лиц выдано 44 справки из них:

- об отсутствии документов – 22;
- о переданных документах на хранение – 22.

В архивный отдел письменно обратилось граждан - 1638;

- подготовлено и выдано – 3078 справок по следующим вопросам:
- о подтверждении трудовой деятельности;
- о заработной плате, льготных надбавках, премиях, отчислениях в пенсионный фонд и других выплатах;
- о месте хранения документов по личному составу;
- запросы, связанные с льготами, в т.ч. по вредным условиям труда;
- по приобретению патентов по предпринимательской деятельности;
- другие нетиповые запросы (по установлению места жительства, биографические данные, выделение комнат в общежитиях и т.д.).

Получено 540 письменных запросов из Центров социального страхования и социальной защиты городов ПМР и стран СНГ, по которым выдано 1808 справок социально-правового характера:

- о подтверждении трудовой деятельности;
- о заработной плате, льготных надбавках, премиях, отчислениях в пенсионный фонд и других выплатах;
- о месте хранения документов по личному составу;
- запросы, связанные с льготами, в т.ч. по вредным условиям труда.

Принимали участие в совместных проверках делопроизводства и состояние архивов.

Продолжается работа по созданию электронной базы данных:

- на 180 дел составлены внутренние описи и внесены в электронную базу данных.

Отреставрировано (перешито, пронумеровано, проклеено, проштамповано и пр.) – 6000 дел. Проведена проверка наличия - 11810 дел.

Осуществлялось техническое обслуживание здания и оборудования: заменено освещения во всех служебных помещениях архива; заменены стеллажи в 1-м хранилище.

Проведен комплекс мероприятия по подготовке здания архива к осенне-зимнему периоду.

Систематически проводились мероприятия по экономному использованию энергоресурсов и воды.

Производилось благоустройство и озеленение прилегающей территории, а также участвовали в республиканских субботниках.

Таблица № 1

Информация
о документообороте за 2023 год
(в сравнении с 2022 годом)

№	Наименование	2022	2023	Динамика
1.	Количество входящей корреспонденции:	25 161	24 272	-889
	- УРОГДиКО	21 915	21 829	- 86
	- ООГ	3 246	2 443	- 803
2.	Количество исходящей корреспонденции	3 893	6 025	+ 2 132
3.	Количество внутренней корреспонденции	625	642	+ 17
4.	Количество принятых решений	3 396	3484	+ 88
5.	Количество принятых распоряжений:	1 539	1 501	- 38
	- УРОГДиКО	846	841	- 5
	- ОК	693	660	- 33
	Итого:	34 614	35 924	+ 1 310
Разрешения, выданные управлениями Государственной администрации города Тирасполь и города Днестровск в 2023 году				
	На что разрешение и каким подразделением выдано	2022	2023	Динамика
1.	УАСКиГ	215	252	
	- на строительно-монтажные работы	168	192	+ 24
	- на ввод объекта в эксплуатацию	47	60	
2.	УТТиВС	11 631	12 256	+ 625
	- регистрационные талоны (такси)	8 400	8 771	+ 371
	- на право перевозки пассажиров городским маршрутом (маршрутные такси)	25	28	+ 3
	- решения на открытие объекта	109	180	+ 71
	- на выносную торговлю	731	782	+ 51
	- пропуск на проезд по мосту через р. Днестр	2 336	2 485	+ 149
	- пропуск на въезд на набережную реки Днестр и территорию гребной базы	30	10	- 20
	Итого:	11 846	12 508	+ 662
	Итого документооборот	46 460	48 432	+ 1972

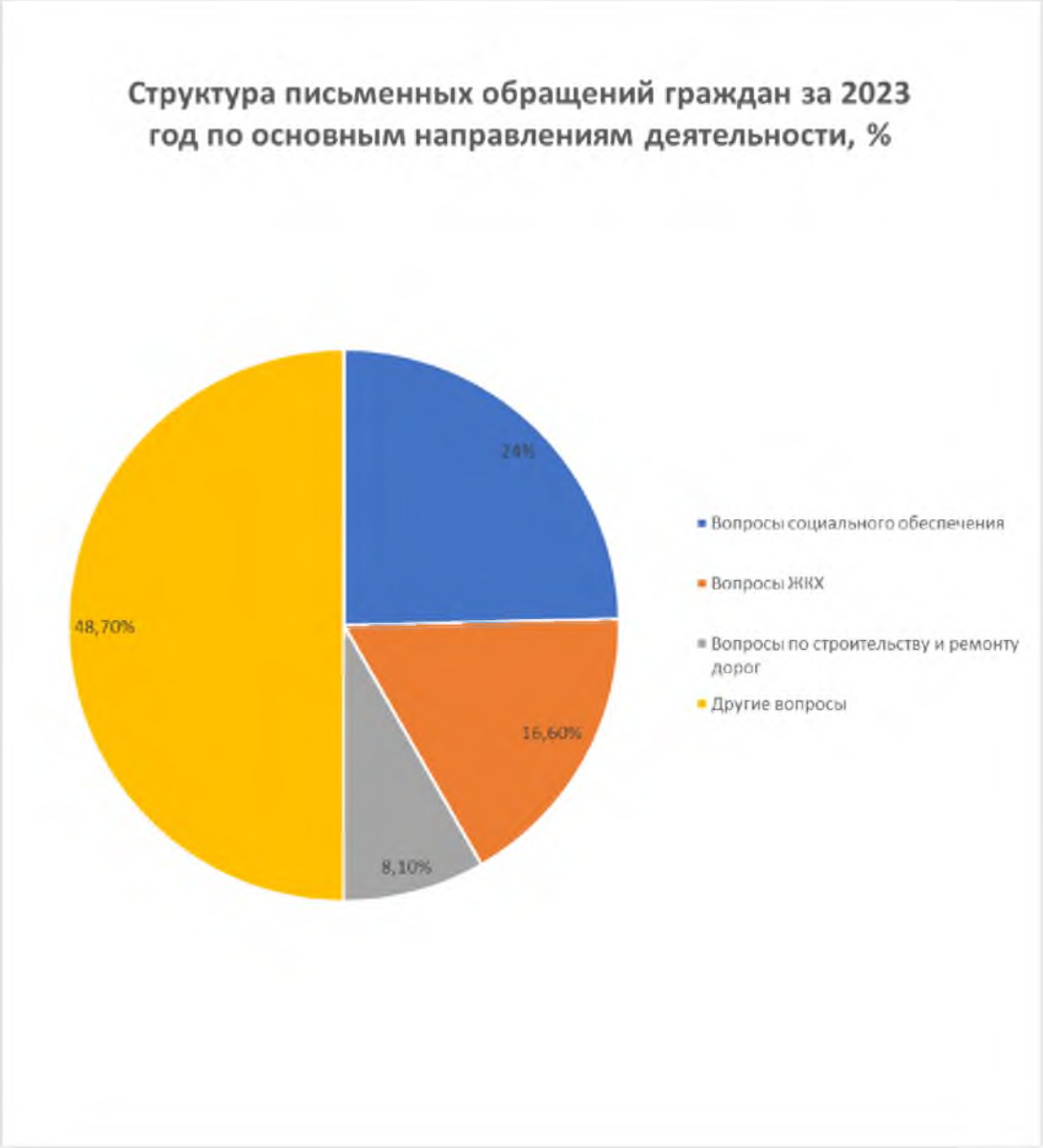

г. Днестровск

За 12 месяцев 2023 г. главному специалисту по документационному обеспечению и работе с обращениями граждан Государственной администрации г. Днестровска поступило 193 обращения граждан, что на 54 обращения больше, чем за аналогичный период 2022 г., в котором зафиксировано 139 обращений.

Из них, с января по декабрь 2023 г. зафиксировано 19 обращений, связанных с решением жилищно-коммунальных вопросов и благоустройства придомовых территорий (в 2022 году также 19 обращений). По вопросам административного характера поступило 74 обращений (в 2022 году поступило 49 обращений).

За отчетный период 2023 года по вопросу прописки обращений не поступало, в 2022 году зафиксировано 2 подобных обращения.

По вопросу смены финансово - лицевого счета с января по сентябрь 2023 года поступило 6 обращений, а в аналогичный период 2022 года зафиксировано 2 обращения.

По вопросу заключения и расторжения договоров аренды и договоров безвозмездного пользования объектов муниципальной собственности в 2023 году зарегистрировано 16 обращений, в 2022 было 10 обращений, по вопросу

социального и коммерческого найма жилых помещений зарегистрировано 10 обращений (в 2022 году - 2 обращения).

За 12 месяцев 2023 года поступило 6 обращений о выделении земельного участка под строительство и размещение объектов и одной пристройки, и одно обращение о прекращении пользования земельным участком (за 12 месяцев в 2022 года было одно обращение о выделении земельного участка под строительство и размещение объектов и пристроек, и одно обращение о прекращении пользования земельным участком).

По вопросам выдачи решений на размещение и эксплуатацию объектов – 11 обращений, одно из них на отмену размещения объекта (2022 г. – 19 обращений). О выдаче разрешения на выносную торговлю - 31 обращение (2022 г. – 23 обращений), по вопросам выдачи регистрационных талонов за 12 месяцев 2023 года зарегистрировано 12 обращений (в 2022 году – 11 обращений).

По результатам рассмотрения обращений граждан за 12 месяцев 2023 г. рассмотрено в установленные сроки 193 обращений, за отчетный период 2022 г. – 139 обращений.

Отказов по тем или иным причинам не было.

Принято по личным вопросам руководством Государственной администрации 48 человек (2022 г. – 34 человека).

За 12 месяцев 2023 г. документооборот Государственной администрации составил 3481 документа, из которых 2532 входящих писем и 949 исходящих (за 12 месяцев 2022 года документооборот составил 3510 документа, из которых 2431 входящих писем и 955 исходящих).

В отчетном периоде 2023 г. Государственной администрацией г. Днестровска принято 269 решений (2022 г. – 242 решений) и 252 распоряжения (2022 г. – 254 распоряжений) по общим вопросам.

Работа с общественными объединениями и партиями

По информации Единого Государственного реестра юридических лиц по г. Тирасполю зарегистрировано более 300 различных республиканских и городских общественных объединений, из которых около 50 общественных организаций и объединений наиболее плодотворно взаимодействуют с Государственной администрацией города Тирасполь и города Днестровск.

Деятельность общественных объединений включает различные направления: военно-патриотическое, работа с инвалидами, многодетными семьями, работа с молодежью, политическими партиями, национальными общинами, благотворительными фондам, профсоюзными организациями.

С участием представителей военно-патриотических и молодежных организаций города прошли мероприятия, посвященные Дню вывода советских войск из Афганистана, Дню освобождения г. Тирасполя от немецко-фашистских захватчиков, Дню Победы, Дню начала Бендерской трагедии, дню начала Великой Отечественной войны, Республиканскому Дню Памяти, Дню Республики, Дню города Тирасполь.

Государственной администрацией города Тирасполь и города Днестровск совместно со спонсорами была оказана различного рода помощь к памятным

датам членам общественных организаций, объединяющих в своих рядах ветеранов Великой Отечественной войны, ветеранов Афганистана, участников ликвидации аварии на Чернобыльской АЭС, казаков ЧКВ, инвалидов-защитников Приднестровья.

Также взаимодействие общественных организаций и городских властей проходит на заседаниях Общественного Совета города Тирасполя. За отчетный период Общественный Совет города Тирасполь 2020 - 2023 гг. провел 3 расширенных заседания. Было рассмотрено 12 вопросов, основные из которых:

- о работе Общественного Совета города Тирасполя за 2022 год;
- об утверждении плана мероприятий по чествованию памяти Почетного гражданина г. Тирасполя, Героя Советского Союза, генерал-лейтенанта Владимира Александровича Бочковского;
- об участии членов Общественного совета г. Тирасполь, членов общественных объединений в проводимых мероприятиях, по реализации послания Президента ПМР органам государственной власти и управления;
- о проводимых мероприятиях министерством сельского хозяйства и природных ресурсов ПМР по осуществлению реализации мероприятий Государственной программы развития АПК на 2019-2026 годы;
- о выполнении требований Президента ПМР, изложенных в Послании органам государственной власти и управления по недопущению необоснованного роста цен на продукты питания и медикаменты;
- о проводимых совместных мероприятиях с представителями различных служб, ведомств, общественных организаций, по выявлению и учету неблагополучных семей, находящихся в социальном опасном положении.

Также по инициативе Общественного Совета города Тирасполь в честь 100-летия со дня рождения Героя Советского Союза, Почетного гражданина города Тирасполь, генерал-лейтенанта танковых войск 2023 год объявлен Годом В.А. Бочковского.

В августе 2023 года истек срок полномочий Общественного совета города Тирасполь 2020-2023 гг. В соответствии с Решением Государственной администрации города Тирасполь и города Днестровск от 3 августа 2023 года № 1984 «Об утверждении порядка проведения конкурса по формированию состава Общественного Совета города Тирасполь» была создана конкурсная комиссия. По результатам работы комиссии, Решением Государственной администрации города Тирасполь и города Днестровск от 14 августа 2023 года № 2052 был утвержден состав Общественного совета города Тирасполь в количестве 15 человек. С момента работы нового состава уже проведено 5 заседаний, рассмотрено 11 вопросов, основные из них:

- об отчете Общественного Совета города Тирасполь за 2020-2023 гг.;
- о выборах председателя, заместителя, секретаря и рабочих комиссиях Общественного Совета города Тирасполь на период 2023-2026 гг.;
- о переименовании улицы 25 Октября в улицу Покровскую;
- об установлении дополнительных экспортных операций со стороны Республики Молдова к предприятиям Приднестровской Молдавской Республики и принимаемых мерах по разрешению данной проблемы;

- о рассмотрении обращения Общественной палаты ПМР по оказанию помощи в газификации дома № 58 по ул. Свердлова.

АППАРАТ КОМИССИИ ПО ЗАЩИТЕ ПРАВ НЕСОВЕРШЕННОЛЕТНИХ

Комиссия по защите прав несовершеннолетних является постоянно действующими межведомственным координирующим органам системы профилактики безнадзорности и правонарушений несовершеннолетних в Приднестровской Молдавской Республике.

Основной целью деятельности комиссии по защите прав несовершеннолетних является координация деятельности органов и учреждений системы профилактики безнадзорности и правонарушений несовершеннолетних по предупреждению безнадзорности, беспризорности, правонарушений и антиобщественных действий несовершеннолетних, выявлению и устранению причин и условий, способствующих этому, обеспечению защиты прав и законных интересов несовершеннолетних, социально-педагогической реабилитации несовершеннолетних, находящихся в социально опасном положении, выявлению и пресечению случаев вовлечения несовершеннолетних в совершение преступлений и антиобщественных действий.

Заседания комиссии проходят каждый вторник с 14.00 на которых:

- рассматриваются административные материалы в случаях и порядке, предусмотренных Кодексом Приднестровской Молдавской Республики об административных правонарушениях;
- проводится анализ причин и условий, способствующих безнадзорности и противоправным поступкам детей и подростков, а также в отношении них.
- обобщаются информационно-аналитические и статистические сведения, характеризующие деятельность всех субъектов профилактики (органов социальной защиты, образования, опеки и попечительства, здравоохранения, занятости молодежи, органов внутренних дел и других), а также судебную, уголовно – исполнительную статистику и т.д.;
- комиссия выявляет проблемные вопросы, требующие межведомственного разрешения, разрабатывает пути решения, оказывает межведомственную организационную, методическую и практическую помощь.

Комиссией ведется и регулярно обновляется компьютерная база данных о семьях и детях, находящихся в социально опасном положении, а также база данных на несовершеннолетних, состоящих на учете в Комиссии, инспекции по делам несовершеннолетних.

В течение 2023 года поставлено на учет 12 (2022 г. – 12) несовершеннолетних и 17 (2022 г. - 12) неблагополучных семей.

Снято с учета за отчетный период 10 (2022 г. - 15) несовершеннолетних и 15 (2022 г.-37) неблагополучных семей, из них: по исправлению – 4 семьи (в 2022 г. – 8); в связи с лишением родительских прав - 5 семей (в 2022 г. – 13), в связи со смертью матери – 2 семьи, по миграции – 1, в связи с совершеннолетием детей – 3.

На 01.01.2024 г. в банке данных находятся 93 неблагополучной семьи и 67 несовершеннолетних девиантного и делинквентного поведения, состоящие на учете в ИДН и КЗПН, сироты, опекаемые и социальные сироты, которые могут

быть причислены к вышеуказанным категориям, подростки, склонные к совершению правонарушений, бродяжничеству и попрошайничеству.

	2017г.	2018г.	2019г.	2020г.	2021г.	2022	2023	2023 г. в сравнении с 2022 г.
Поставлено на учет несовершен.	27	24	13	11	24	12	12	-
Снято с учета несовершен.	43	38	35	26	20	15	10	-5
Поставлено на учет неблагополучных семей	16	15	19	12	26	12	17	+5
Снято с учета н/с	19	12	33	12	20	37	15	-22

Большое внимание в работе уделяется отработке механизма взаимодействия между государственными органами и учреждениями системы профилактики, оперативному выявлению безнадзорных и беспризорных несовершеннолетних, оставшихся без попечения родителей, находящихся в социально опасном положении и их жизнеустройству.

Комиссией проводится анализ причин и условий, способствующих безнадзорности и противоправным поступкам детей и подростков, а также в отношении них. Обобщаются информационно-аналитические и статистические сведения, характеризующие деятельность всех субъектов профилактики (органов социальной защиты, образования, опеки и попечительства, здравоохранения, занятости молодежи, органов внутренних дел и других), а также судебную, уголовно – исполнительную статистику и т.д.;

Комиссия выявляет проблемные вопросы, требующие межведомственного разрешения, разрабатывает пути решения, оказывает межведомственную организационную, методическую и практическую помощь.

В 2023 году Комиссией было проведено 49 заседаний, на которых было рассмотрено 1217 (2022 г. - 1407) административных протокола, это на 190 протоколов меньше, чем в 2022 году. Рассмотрено – 77 Постановления УВД об отказе в возбуждении уголовного дела (2022 г. – 84), 152 Заключений УВД (2022 г. - 154), 88 представлений МСУ «ЦСВР» (2022 г. – 61) и 69 представления общеобразовательных учреждений.

На заседаниях Комиссии заслушивались вопросы по профилактике безнадзорности, правонарушений несовершеннолетних, защите и восстановлению их прав и законных интересов, о состоянии подростковой преступности и мерах по ее предупреждению, о состоянии информационной городской базы данных несовершеннолетних и семей, находящихся в социально – опасном положении, и другие вопросы.

Систематически Комиссией рассматривались жалобы, заявления граждан и должностных лиц о нарушениях прав и законных интересов несовершеннолетних. Так, в 2023 году поступило 1814 информационных и административных материалов, что на 145 меньше чем в 2022 году (1959).

Увеличилось количество поступивших представлений и ходатайств из образовательных учреждений и Центра социально-воспитательной работы. В 2023 году их рассмотрено – 157, в 2022 году – 95. В Центре временного содержания несовершеннолетних при ГОУ «РУВК им. Макаренко» МВД ПМР содержалось 9 несовершеннолетних, в 2022 году (14).

Комиссия по защите прав несовершеннолетних в 2023 году вынесло 7 Постановлений о направлении в ГОУ "РУВК им. А.С.Макаренко" МВД ПМР несовершеннолетних, совершивших преступления, в 2022 г. - 4.

Сравнительная таблица поступивших материалов за последние 6 лет:

	2018	2019	2020	2021	2022	2023	2023 в сравнении с 2022г.
Всего информационных и административных материалов в т.ч.:	1888	1718	1522	1532	1959	1814	-145
Админпротоколов	1194	1118	1126	1021	1424	1211	-213
Представлений ОУ и ЦСВР	228	194	96	137	95	157	+62
Отказных материалов, заключений ГУВД	270	246	166	202	238	229	-9
Заявлений (обращений)родит.	11	10	8	13	7	10	+3
Представление ЦВСН им Макаренко	12	15	13	13	16	9	-7
Запросы УВД, СК, прокуратуры	173	135	113	146	179	198	+19

В соответствии с действующим законодательством Комиссия обладает определенными властными полномочиями, что выражается в наделении ее правом рассматривать дела об административных правонарушениях и принимать определения и постановления, обязательные для исполнения участниками административного процесса.

В 2023 году отмечено уменьшение правонарушений по некоторым статьям, так на 77 протоколов уменьшилось количество несовершеннолетних, привлеченных к административной ответственности за курение, и на 69 протоколов меньше за употребление пива и спиртосодержащих напитков в общественных местах. За неисполнение родителями обязанностей по содержанию, обучению и воспитанию детей к ответственности были привлечены 318 родителей и лиц, их заменяющих, что на 40 правонарушений меньше, чем в 2022 году (358).

За управление транспортным средством водителем, не имеющим права управления транспортным средством в 2023 году было привлечено к ответственности 17 несовершеннолетних, что на 10 больше, чем в 2022 г.

Анализ рассмотренных материалов за последние 6 лет

Материалы статьи	2018г.	2019г.	2020г.	2021г.	2022г.	2023г.	2023г. в сравнении с 2022г.
- за мелкое хулиганство 20.1. (ст.164) 6.11.1	30	19	24	9	18	18	-
-за курение 6.24	425	325	247	319	576	499	-77
- за нарушение антиалкогольного законодательства 20.20, 20.22	200	249	263	208	269	190	-79

- за нарушение паспортного режима 19.15 (ст.186)	60	45	38	40	24	37	+13
- на родителей 5.59 (ст.170)	322	326	354	316	358	318	-40
- за употребление наркотических средств 6.13 (ст.44)	1	1	1	1	1	6	+5
- за мелкое хищение чужого имущества путем кражи 7.26	10	6	1	10	20	5	-15

Социальными педагогами МСУ «ЦСВР» и инспекторами ИДН УВД г.Тирасполь еженедельно проводятся рейдовые мероприятия по семьям и несовершеннолетним, состоящим на профилактических учетах, как с целью проведения профилактической работы, так и с целью оказания помощи (консультации по оформлению пакета документов на получение социальной помощи, трудоустройства, необходимости оказания детям дополнительной педагогической и психологической помощи). Некоторых детей из неблагополучных семей временно помещаем в детский центр «Петрушка», им госадминистрация предоставляет бесплатные проездные билеты на троллейбус.

Мероприятия по предупреждению правонарушений среди несовершеннолетних, проводимые сотрудниками МСУ «ЦСВР».

1. В целях активизации работы по профилактике правонарушений среди несовершеннолетних и воспитания молодого поколения граждан в духе соблюдения законности и правопорядка педагогами МСУ «ЦСВР» ежегодно, в два этапа, проводится муниципальная Акция «Подросток и Закон».

Мероприятия, проводимые с 13 по 17 марта 2023 года, включали:

- просмотр короткометражного фильма «Сто шагов» с последующим обсуждением темы на базе структурного подразделения «Кировский» (охвачено 25 подростков, из них - 6, состоящих на профилактическом учете);
- тематические мероприятия правовой направленности в виде интегрированных занятий с несовершеннолетними воспитанниками РУВК им. Макаренко, МОУ «ТСШ № 14», Тираспольского детского дома, Суворовского военного училища (в 5 мероприятиях охвачено 328 подростков);
- 58 рейдовых мероприятий, в рамках которых посещено 113 несовершеннолетних и 210 социально-неблагополучных семей, составлено 164 акта жилищно-бытовых условий проживания.

Мероприятия, проводимые с 01 по 15 октября 2023 года, включали:

- обучающий семинар «Роль родителя в правовом воспитании ребёнка» (приняли участие 10 родителей);
- игровое занятие «Брейн - ринг «Ступени закона» на базе структурного подразделения «Кировский» с несовершеннолетними, состоящими на профилактическом учете, а также, посещающими структурное подразделение (охвачено 13 подростков, из них – 4, состоящих на профилактическом учете);
- 67 рейдовых мероприятий, в рамках которых посещено 98 несовершеннолетних и 174 социально-неблагополучных семьи, составлено 157 актов жилишно-бытовых условий проживания.

2. В рамках работы по профессиональной интеграции подростков-выпускников, состоящих на профилактическом учете:

- 04.10.2023 г. проведена встреча с первокурсниками СПО, находящимися на контроле МСУ «ЦСВР», по обмену впечатлениями и обсуждению проблем, с которыми столкнулись подростки в новых учебных заведениях (охвачено 23 подростка);

- 21.10.2023 г. психологом учреждения проведен тренинг по адаптации подростков-первокурсников, состоящих на профучете ЦСВР и поступивших в профессиональные организации образования, к новым условиям обучения/проживания (охвачено 13 чел.).

3. В период осенних каникул с 1 по 7 ноября 2023 года в структурном подразделении МСУ «ЦСВР» «Кировский» проведено 13 мероприятий различной направленности, в том числе на правовые темы, в которых охвачено 105 детей, из них 33, состоящих на профилактическом учёте.

4. В рамках декады молодёжи и студентов с 10 по 19 ноября 2023 г. проведено 3 мероприятия по здоровому образу жизни, о вреде табакокурения, алкоголя и наркотиков на подрастающий организм, об опасности ВИЧ и СПИД (охвачен 31 подросток, 6 - состоят на учёте у социальных педагогов).

5. В целях обеспечения занятости и полезного досуга детей школьного возраста и профилактики правонарушений принято участие в проведении городской летней оздоровительной кампании. Для детей, состоящих на профилактическом учете, детей из малообеспеченных социально-неблагополучных семей, был организован летний отдых на льготной основе:

- с 05.06.2023 г. по 26.06.2023 г. – 2 летние досуговые площадки с двухразовым бесплатным питанием для детей в возрасте от 7 до 10 лет на базе МОУ «ТСШ № 17» и МОУ «ТСШ № 18» (общее количество - 50 детей).

- с 31.07.2023 г. по 13.08.2023 г. – **1 оздоровительная смена в МУ «СОЛ Спартак», в виде отряда КЗПН, для детей в возрасте от 7 до 14 лет** (37 человек). За счет спонсорской помощи оплачено 29 путевок, приобретен спорт - инвентарь, настольные игры и санитарно-гигиенические принадлежности для отдыхающих детей.

6. В целях расширения спектра досуговой занятости детей в структурные подразделения МСУ «ЦСВР» в течение всего периода деятельности учреждения на договорной основе привлекаются педагоги из МОУ ДО «ДДЮТ» и волонтеры. В 2022-2023 учебном году в МСУ «ЦСВР» функционировало 17 объединений с охватом детей около 200 человек. В связи с тем, что в 2023-2024 учебном году задействовано только одно структурное подразделение «Кировский», работа с детьми ведется только в 9 группах по интересам: «Рукодельница» «Волшебная лоза», «Попрыгунчик», «Волшебный карандаш», Юный творец»; Кружки «Веселая аппликация» и «Техника оригами». В общей сложности охват составляет более 100 детей. Это помогает оторвать детей от бесцельного времяпрепровождения на улице.

7. В течение ряда лет сотрудниками МСУ «ЦСВР» ведется добровольческая работа по сбору и выдаче гуманитарной помощи для семей, испытывающих крайнюю нужду в самых необходимых предметах обихода.

В августе - сентябре 2023 года традиционно проведена Акция по подготовке к школе детей из неблагополучных семей. Благодаря помощи от депутата городского совета Единак И.В. 16 детей получили канцелярские товары. От НП

ЦСПИ «Женские инициативы» 35 детей получили наборы школьных принадлежностей, дети из 15 семей были обеспечены новой зимней одеждой и обувью.

Совместно с педагогами, детьми и родителями МОУ «ТОТЛ» г. Тирасполь в лице отряда «Милосердие», МОУ «ТСШ № 12» проведена благотворительная акция по сбору вещей, обуви, канцелярских товаров и игрушек для детей из малообеспеченных семей, находящихся в трудной жизненной ситуации.

За весь период с апреля по ноябрь 2023 года более 150 семьям с детьми через МСУ «ЦСВР» оказана гуманитарная помощь от НПО, частных лиц и городских школ в виде одежды и обуви б/у, постельных принадлежностей, канцтоваров, средств гигиены, посуды, предметов быта, детских товаров и т.п. Это позволило подросткам из малоимущих семей почувствовать себя психологически более уверенно среди сверстников, способствовало снижению случаев совершения ими правонарушений, связанных с воровством.

В период с 02 октября по 06 октября 2023 года на территории города Тирасполя проведена оперативно - профилактическая операция «Подросток», что позволило дополнительно в полном объеме провести ряд мероприятий лекционных и рейдовых в целях предупреждения правонарушений, совершаемых несовершеннолетними, повышения уровня профилактической работы среди подростков «группы риска» и неблагополучных семей в микрорайонах общеобразовательных учреждений.

Основная цель оперативно-профилактической операции, повышение эффективности совместной работы ОВД ПМР с образовательными учреждениями Министерства просвещения ПМР, родительскими комитетами учебных заведений, комиссиями по защите прав несовершеннолетних, иными органами государственной власти ПМР и общественными объединениями, в сферу деятельности которых входит охрана прав семьи, опека и попечительство, а также оказание социальной помощи семьям в группе риска.

Решением Главы Государственной администрации утверждается План основных организационных и профилактических мероприятий по проведению операции «Подросток» на территории города Тирасполя.

Для организации и проведения мероприятий, направленных на предупреждение безнадзорности, беспризорности, профилактику подростковой преступности и правонарушений, в рамках оперативно - профилактической операции «Подросток» создается межведомственная комиссия.

Комиссия разрабатывает и утверждает график проведения мероприятий в образовательных учреждениях, учреждениях дополнительного образования, обратив особое внимание на обеспечение всеобуча подростков, проведение индивидуальной работы с неблагополучными семьями, несовершеннолетними, состоящими на профилактическом учете в образовательных учреждениях, на учете в Инспекции по делам несовершеннолетних и Комиссии по защите прав несовершеннолетних.

Для реализации плана операции были задействованы учреждения управления народного образования, привлечены подразделения управления внутренних дел г. Тирасполя, прокуратура, учреждения здравоохранения, общественные организации.

В рамках операции «Подросток» социальными педагогами, инспекторами ИДН и представителями школ прошли во всех микрорайонах межведомственные рейды.

Всего проведено 125 рейдовых мероприятий.

Из них: ЦСВР, ОУ, ИДН – 39 рейдов;

ЦСВР, ОУ – 20 рейдов;

ЦСВР, ИДН – 39 рейдов;

ЦСВР – 27 рейдов;

ЦСВР, другие учреждения – 0 (2) рейда.

В период операции «Подросток» была проведена следующая работа:

- посещено по месту жительства 211 подростков; из них: состоят на проф. учёте – 46, (учёт ИДН -48, КЗПН-19, особ. категория- 4);

- группа риска – 52.

Семей посещено 174. Из них: неблагополучные семьи – 141, (учёт ИДН -84, КЗПН-63), группы риска – 33.

Выявлены и будут поставлены на профилактический учет 1 неблагополучная семья, 2 несовершеннолетних с девиантным поведением и 1 подросток неохваченный обучением.

Составлено 157 актов жилищно - бытовых условий, из них 19 по несовершеннолетним и 138 на семьи. Контрольных актов – 145, первичных – 12.

В течение операции социальными педагогами проведено 5 групповых тематических мероприятий с охватом 87 человек, из них:

- в ООУ - 4 мероприятия, с охватом 79 человек;

- в структурном подразделении – 1 мероприятие, с охватом 8 человек.

В рамках операции «Подросток» социальными педагогами учреждения для семей с детьми, из числа состоящих на профилактическом учете и находящихся в трудной жизненной ситуации организована и проведена родительская встреча на тему: «Роль родителя в правовом воспитании ребёнка». Социальный педагог Лебедева С.П. провела мероприятие в форме тренинга в целях повышения правовой грамотности членов семей и укрепления родительских навыков. В мероприятии приняли участие 10 семей учётной категории. Родители задавали вопросы, участвовали в дискуссии. При подведении итогов, часть родителей озвучили пожелание организовать в структурном подразделении учреждения «Родительский клуб» и продолжить общение на тему воспитания детей.

Педагогами организаторами МСУ «ЦСВР», в целях профилактики правонарушений среди несовершеннолетних путём повышения их правовой культуры, проведен брейн - ринг «Ступени закона». В мероприятии приняли участие 13 несовершеннолетних в возрасте с 11 до 14 лет, посещающих структурное подразделение «Кировский», 4 из которых состоят на профилактическом учёте по причине девиантного поведения. В соревновательной форме участники игры закрепили свои знания по соблюдению прав и обязанностей в обществе и получили информационные памятки по данной теме. Мероприятие завершилось чаепитием.

В течение всей операции Подросток социальными педагогами МСУ «ЦСВР» семьям и детям по запросу оказывалась адресная консультативная помощь в

решении внутрисемейных проблем и 17 семей получили гуманитарную помощь в виде канцелярских товаров, обуви и вещей б/у.

Также в рамках Республиканской профилактической операции «Подросток», педагоги, дети и родители МОУ «ТОТЛ» г. Тирасполь, в лице отряда «Милосердие» и МОУ «ТСШ № 12» провели благотворительную акцию по сбору вещей, обуви, канцелярских товаров и игрушек и передали собранные материальные средства в МСУ «ЦСВР» для детей из малообеспеченных семей, находящихся в трудной жизненной ситуации.

В соответствии с утвержденным планом МВД ПМР, личным составом УВД г. Тирасполь совместно с Министерством просвещения и УНО г. Тирасполь были проведены ряд мероприятий, направленных на работу с подрастающим поколением. В общеобразовательных учреждениях г. Тирасполь проведена лекционная работа сотрудниками ИДН, ОГАИ, СВПЧ-1, УНО. В ходе операции были организованы и проведены рейдовые профилактические мероприятия сотрудниками ИДН, ОУР, УИМ, ОГАИ, УНО по проверке мест скопления несовершеннолетних, а также посещение по месту жительства несовершеннолетних состоящих на учете в ОВД и на профилактическом учете в школах, неблагополучных семей.

При проведении профилактических лекций в учебных учреждениях, инспектора ИДН рассказали об ответственности за совершение правонарушений и преступлений, направленных против личности и посягающих на общественный порядок.

На территории УВД г. Тирасполь проводились следующие мероприятия:

- Сотрудники ОГАИ провели мероприятия по обеспечению безопасности дорожного движения пешеходами и школьниками.
- Сотрудниками ОГАИ проведены мероприятия по соблюдению ПДД несовершеннолетними управляющими велосипедами и мопедами.
- Сотрудниками ИДН, КЭО, УИМ, БППС, ОУР, ОБЭПиК, проведены мероприятия на рынках города, с целью выявления несовершеннолетних занимающихся попрошайничеством, бродяжничеством. Профилактическая работа по выявлению фактов хранения и незаконного потребления наркотических веществ несовершеннолетними; мест вероятного сбора молодежи, проверка подвалов, чердаков, притонов. Проверка по факту продажи спиртосодержащих и слабоалкогольных напитков, табачных изделий, несовершеннолетним в торговых предприятиях, увеселительных и питейных заведениях, выявление появления в ночное время суток несовершеннолетних в общественных местах на улицах города, без сопровождения родителей.
- Проводились профсоветы в общеобразовательных учреждениях.
- Проведены акции, инициативных дел среди учащихся школ, направленные на профилактику асоциального поведения отдельных групп молодежи и подростков.
- Индивидуальная работа с учащимся группы «риска».
- Совместно с КЗПН, представителями Гос. администрацией г. Тирасполь, молодежными и спортивными организациями, проводились рейдовые

мероприятия по неблагополучным семьям и несовершеннолетним, состоящим на профилактическом учете.

Трудности:

- период проведения операции «Подросток» совпал с проведением профессионального праздника Дня учителя, часть педагогов были задействованы в школьных мероприятиях, что составляло трудность для проведения рейдовых мероприятий;

- невозможность застать дома некоторых родителей, даже в вечернее время, для ведения профилактической беседы либо отказ от взаимодействия с педагогами;

- отказ некоторых родителей обеспечить доступ в жилье членов комиссии для обследования условий проживания детей;

- часть школ города не работают на раннее выявление семейного неблагополучия (начальные школы не дают информацию о фактах ненадлежащего исполнения родительских обязанностей).

Предложения:

- проводить операцию Подросток в более поздний период, ближе к концу четверти, когда уже имеются накопленные материалы по фактам нарушения учебного процесса в школах;

- привлекать в состав комиссий по рейдам представителей системы здравоохранения, социальной защиты, участковых инспекторов УВД, депутатов городского совета;

- ориентировать инспекторов ИДН в ходе рейдовых мероприятий в обязательном порядке находиться в служебной форме.

Задачи комиссии на 2024 год:

- совершенствование межведомственного взаимодействия в работе по предупреждению безнадзорности и правонарушений несовершеннолетних, обеспечению безопасности их жизнедеятельности.

- обеспечение комплексных мер по совершенствованию индивидуальной профилактической работы с несовершеннолетними и семьями;

- организация досуга, занятости и оздоровления детей, находящихся в социально-опасном положении и состоящих на профилактическом учете, трудоустройство несовершеннолетних.

- профилактика самовольных уходов несовершеннолетних.

ПОМОЩЬ БЕЖЕНЦАМ

Во исполнение Поручений Президента ПМР и Оперативного штаба от 4 июля 2022 года № 01-25/9-18 Государственная администрация города Тирасполь и города Днестровск информирует о следующем.

Осуществляется прием детей в дошкольные и общеобразовательные организации образования. Сумма затрат по МУ «Управление народного образования г. Тирасполь» на прием, воспитание/обучение и обеспечение питанием в дошкольных организациях образования, организациях общего образования на 1 января 2024 года составила 400,55 тыс. руб. Число получателей помощи всего 131 человек.

6. Реализовано право на получение детьми дополнительного образования: в творческие формирования учреждений культуры клубного типа (принято 15 детей) и в организации дополнительного образования художественно-эстетической направленности (принято 16 детей), в спортивные секции принято 50 человек.

На 1 января 2024 года: в коллективах художественной самодеятельности учреждений культуры клубного типа занимаются 2 детей, в учреждениях дополнительного образования 3 детей; в МОУ ДО спортивной направленности города Тирасполь занимаются 6 человек.

Комиссия по социальным вопросам при Государственной администрации города Тирасполь и города Днестровск

Обращения граждан и общественных организаций, поступающие в адрес Государственной администрации города Тирасполь и города Днестровск рассматриваются на Комиссии по социальным вопросам при Государственной администрации города Тирасполь и города Днестровск. По каждому обращению решение принимается индивидуально и при положительном решении о выделении денежных средств направляется ходатайство в адрес Председателя Благотворительного фонда «Гуманность и справедливость». За 2023 года было проведено 23 заседания Комиссии, рассмотрено 80 вопросов, из них по 27 вопросам вынесен мотивированный отказ.

Основные вопросы, рассматриваемые на Комиссии это: оказание материальной помощи на приобретение продуктового набора, поселение в МУ «Дом-интернат для престарелых граждан и инвалидов г. Тирасполя», расторжение договора с МУ «Дом-интернат для престарелых граждан и инвалидов г. Тирасполя», обращение председателей Общественных организаций об оказании помощи членам организации к памятным датам.

За 2023 год из средств Благотворительного фонда «Гуманность и справедливость» выделено 63,47 тыс. руб. На начало 2023 года на счету фонда было 4,24 тыс. руб., на конец года остаток составляет 33,84 тыс. руб.

Общественным организациям и объединениям к памятным датам выделены денежные средства в размере 32,69 тыс. руб.:

- по обращению Председателя ОО «Ветераны войны, труда и Вооруженных сил» выделено 6,00 тыс. руб. членам организации в связи с празднованием Дня Победы;
- К 37-й годовщине аварии на Чернобыльской АЭС по обращению Председателя ОО «Тираспольское Общество «Чернобыль» выделено 2,00 тыс. руб. на проведение памятных мероприятий к скорбной дате;
- по обращению Председателя Тираспольского центра социальной реабилитации инвалидов регионального конфликта 1992 г. «Ратник» приобретены 25 комплектов постельного белья для членов организации, на сумму 6,25 тыс. руб., к годовщине начала Бендерской трагедии;
- по обращению Атамана Тираспольского казачьего округа Черноморского казачьего войска выделено 4,00 тыс. руб. для оказания материальной помощи казакам, которые находятся в трудной жизненной ситуации;

- по обращению Председателя Тираспольского союза «Память» выделено 2,00 тыс. руб. для поздравления с юбилеем членов организации;

- для чествования победителей различных международных конкурсов по бальным танцам приобретены призы (игрушка-подушка+плед) в количестве 8 шт., на общую сумму 2,24 тыс. руб.;

- по обращению руководителя Благотворительного фонда памяти заслуженных людей Приднестровья выделено 4,00 тыс. руб. для окончательной оплаты стоимости изготовления памятной плиты М.И. Иоржевой;

- приобретение подарков для чествования творческих коллективов принимавших активное участие в рамках программы выходного дня. Приобретены призы (мягкая игрушка) в количестве 60 шт., на общую сумму 4,20 тыс. руб.;

- по обращению Председателя ОО «Ветераны войны, труда и Вооруженных сил» выделено 2,00 тыс. руб. на уставную деятельность организации.

При рассмотрении обращений на Комиссии было вынесено 30 положительных решений, из них:

- оказана материальная помощь 11 гражданам на сумму 16,60 тыс. руб. и предоставлены 7 продуктовых наборов, за счет средств спонсоров;

- 10 вопросов касались поселения в МУ «Дом-интернат для престарелых граждан и инвалидов г. Тирасполя» на контрактную или бюджетную основы;

- 7 вопросов расторжение договора с МУ «Дом-интернат для престарелых граждан и инвалидов г. Тирасполя».

Для участия в церемонии похорон Почетного председателя ОО «Ветераны войны, труда и Вооруженных сил г. Тирасполь» Лебедева Владимира Васильевича, участника боевых действий Великой Отечественной войны и долгожителя Табенского Владимира Ивановича, инвалида Великой Отечественной войны и долгожителя Кухарского Александра Андреевича приобретено 3 венка (лента с надписью) на общую сумму 1,17 тыс. руб.

В соответствии с контрактом Государственная администрация города Тирасполь и города Днестровск оплатила счет МУП ТКДП «Школьник» на сумму 13,02 тыс. руб. за услугу по организации одноразового питания участникам работ по благоустройству территории бастиона Святого Владимира Суворовской крепости из средств БФ «Гуманность и справедливость».

Обеспечение льготной категории граждан твердым топливом в 2023 году.

В целях поддержки социально незащищенных слоев населения Государственная администрация города Тирасполь и города Днестровск ведет учет льготных категорий граждан, проживающих в домах, не имеющих центрального отопления, соблюдая принцип адресности.

В соответствии с Постановлением Правительства Приднестровской Молдавской Республики от 23 августа 2018 года № 290 «Норма твердого топлива определяется независимо от площади жилого дома, указанного в заявлении, и количества проживающих в нем граждан, имеющих право на льготное обеспечение топливом, согласно действующему законодательству

Приднестровской Молдавской Республики, и составляет 2 складометра на отопительный период соответствующего календарного года».

На основании поданных в адрес главы Государственной администрации города Тирасполь и города Днестровск заявлений издано Распоряжение от 22 августа 2023 № 517 «Об обеспечении дровами лиц, проживающих в домах с печным отоплением, на осенне-зимний период 2023 – 2024 года» из них: 100 % льгота – 18 чел.; 50 % льгота – 60 чел.; 30 % льгота – 1 чел.

В 2023 году выпущено 100 Распоряжений о выделении социального пособия на погребение.

г. Днестровск

За 2023 год проведено 18 заседаний административной комиссии (за 2022 г. 19 заседаний).

1. Административной комиссией при Государственной администрации г. Днестровск было рассмотрено 93 протокола (за 2022 г. 88 протоколов), касающихся различных правонарушений Административного кодекса по следующим статьям:

1.1. Нарушение правил благоустройства городов и других населенных пунктов ст.6.22 – 47 протоколов (за 2022 г. 38 протоколов);

1.2. Нарушение ветеринарно-санитарных и иных правил содержания животных ст.10.11 – 7 протоколов (за 2022 г. – 6 протоколов);

1.3. Заведомо ложный вызов специализированных служб ст.19.13 – 1 протокол (за 2022 г. – 2 протокола);

1.4. Нарушение покоя граждан и тишины ст.20.26 – 38 протоколов (за 2022 г.- 41 протокол).

2. Административной комиссией наложены следующие взыскания:

2.1. Предупреждение – 20 постановлений (за 2022 г. 34 постановления).

2.2. Штраф – 70 постановлений на сумму 21,07 тыс. руб. (за 2022 г. 50 постановлений на сумму 14,63 тыс. руб.), в том числе:

- оплачено штрафов по 17 постановлениям (из них 8 постановлений 50%) на сумму 4,80 тыс. руб. (за 2022 г. 21 постановление на сумму 3,68 тыс. руб.);
- не исполнено 53 постановления на сумму 14,81 тыс. руб. (за 2022 г. 29 постановлений на сумму 9,75 тыс. руб.).

2.3. Закрыто за истечением срока давности – 3 протокола (за 2022 г. – 4).

Программа оздоровления, реабилитации и/или диагностики в ОАО «Тираспольская физиотерапевтическая поликлиника»

Шестой год Решением сессии Тираспольского городского совета народных депутатов выделяется финансирование по программе предоставления оздоровления, реабилитации и/или диагностики в ОАО «Тираспольская физиотерапевтическая поликлиника». Сумма была увеличена и составила **360,00** тыс. руб.

Распределение путевок, рассмотрение обращений и контроль за ходом программы осуществляет специальная комиссия. В ее состав входят представители Государственной администрации города Тирасполь и города Днестровск, Тираспольского городского Совета народных депутатов и ОАО

«Тираспольская физиотерапевтическая поликлиника». Комиссия действует в соответствии с Положением о порядке предоставления оздоровления, реабилитации и/или диагностики ОАО «Тираспольская физиотерапевтическая поликлиника» социальным категориям граждан и спортсменам.

Согласно Положению организована лечебно-реабилитационная поддержка:

- членов общественных организаций военно-патриотической направленности, общественных организаций объединяющих инвалидов различных категорий;
- ветеранов и сотрудников 6-ти подведомственных учреждений;
- обратившихся граждан (в индивидуальном порядке).

За отчетный период было проведено 16 заседаний комиссии. Прошли оздоровление 384 чел., освоено 359,99 тыс. руб. (99,9 %).

В 2022 году проведено 11 заседаний комиссии. Прошли оздоровление 319 чел., освоено 299,54 тыс. руб. (99,8 %).

За прошедшие несколько лет льготное оздоровление стало очень востребованным среди граждан города, количество обращений с каждым годом возрастает.

МОЛОДЕЖНАЯ ПОЛИТИКА

Основные задачи в сфере молодежной политики: создание в городе благоприятной среды для разработки и реализации молодежных социальных проектов, воспитание разносторонне-развитой личности, создание условий для успешной социализации и самореализации молодежи в обществе, активное вовлечение молодежи в добровольческую деятельность и волонтерское движение.

Работа по координации деятельности молодежных объединений осуществляется на базе Городского молодежного центра. Работа по вовлечению молодых жителей города в социокультурную жизнь Столицы ведется по следующим направлениям:

- координация, организация и проведение мероприятий в рамках социальных проектов городских молодежных объединений;
- координация работы Городского молодежного совета;
- организация образовательных мероприятий по личностному развитию молодежи и созданию базы данных молодых добровольцев.

В отчетном периоде молодежью организован и проведен ряд акций, круглых столов и мероприятий гражданско-патриотической, социальной и экологической направленности.

Направления роботы Городского молодежного центра

Социальное направление

15.06.2023 г. Участие в торжественном вручении золотых и серебряных медалей выпускникам в качестве волонтеров.



27.01.2023 г. Встреча со студентами и педагогами ГОУ ВПО «Приднестровский государственный институт искусств им. А.Г. Рубинштейна». Знакомство с работой Городского молодежного центра, экскурсия, презентация традиционных акций и мероприятий.



27.02.2023 г. Сьемки в передачи «С утра до вечера» на ТСВ. Тема – популяризация работы Городского молодежного центра, знакомство с планом на март, начало работы программы «Марафон полезных встреч».



29.04.2023 г. Участие в церемонии захоронения репрессированных.

29.05.2023 г. Торжественное мероприятие в МОУ «ДДЮТ», «Золотой подсолнух».

Подведение итогов года и вручение удостоверений кружковцам штаб «Лидер» (Городской ученический совет).

16.06.2023 г. Встреча молодёжи с И.Н. Смирновым и основателями республики.

Во Дворце Республики прошла встреча молодёжи с Первым Президентом ПМР Игорем Николаевичем Смирновым и первыми депутатами I-IV созывов ПМР Петром Александровичем Заложковым и Владимиром Марковичем Рыляковым.



28.06.2023 г. Активисты городского ученического совета приняли участие в мероприятии, посвященном 100-летию со дня рождения В.А. Бочковского (кинотеатр «Тирасполь»).



16.08.2023 г. Выступление руководителя Городского молодежного центра на радио в программе «Утренний фреш». Тема: Недели молодежи.



Взаимодействие с корреспондентами газет «Гомин» и «Днестровская правда» о мероприятиях в рамках Недели молодежи.

2.09.2023 г. Участие в торжественных мероприятиях, посвященных празднованию Дня Республики. Оформление локации Городского молодежного центра в Сквере де Волана.

Фото-сушка, фотографии с мероприятий, проводимых Городским молодежным центром.

Презентация вокально-инструментальной группы Городского молодежного центра «Зеленый чай». Пространство для настольных игр. Знакомство с работой Городского молодежного центра и проведение опроса.











28.09.2023 г. Репортаж для ТСВ ПМР в целях популяризации работы Городского молодежного центра.

3.10.2023 г. Разработка рекламной афиши и брошюр для общеобразовательных школ, в целях популяризации работы Городского

молодежного центра. И для проведения Дня открытых дверей для учащихся общеобразовательных школ.

13.10.2023 г. Рабочая встреча с корреспондентом газеты «Гомін» Марина Сова. По вопросам разработки газеты Городского молодежного центра «Новое поколение» и написания статей для первого номера.

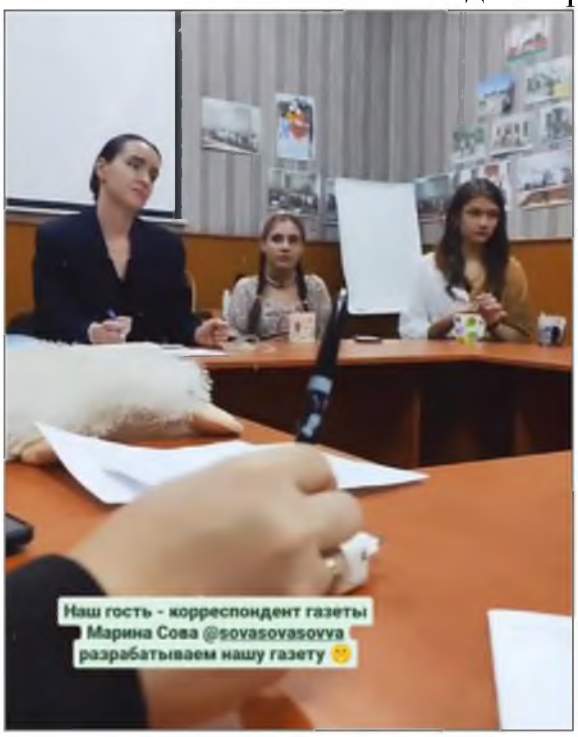

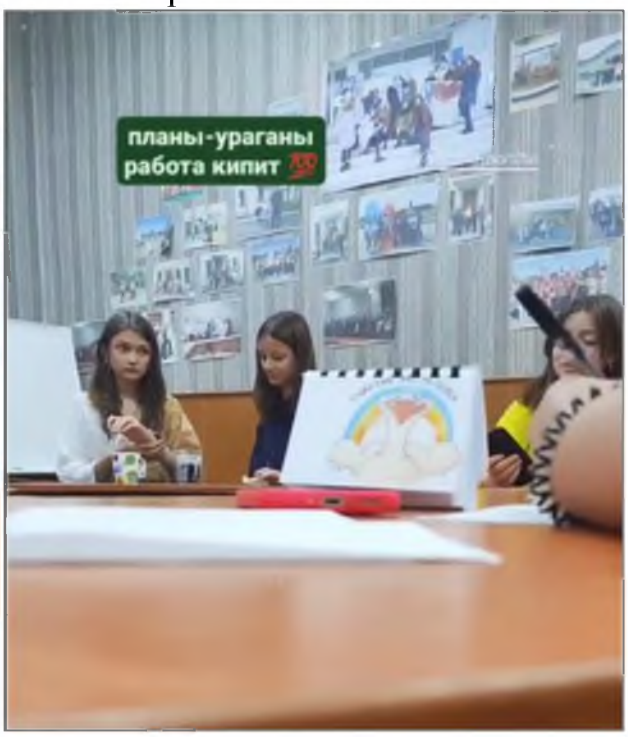

09 - 14.10.2023 г. Изготовление и оформление фото-сушки во внутреннем дворе ГМЦ.



14.11.2023 г. Печать первого выпуска газеты Городского молодежного центра «Новое поколение» в ЗАО «Типар».



16.11.2023 г. Сьемки репортажа по ТВ ПМР – тема выпуск газеты Городского молодежного центра «Новое поколение». Презентация первого выпуска газеты.



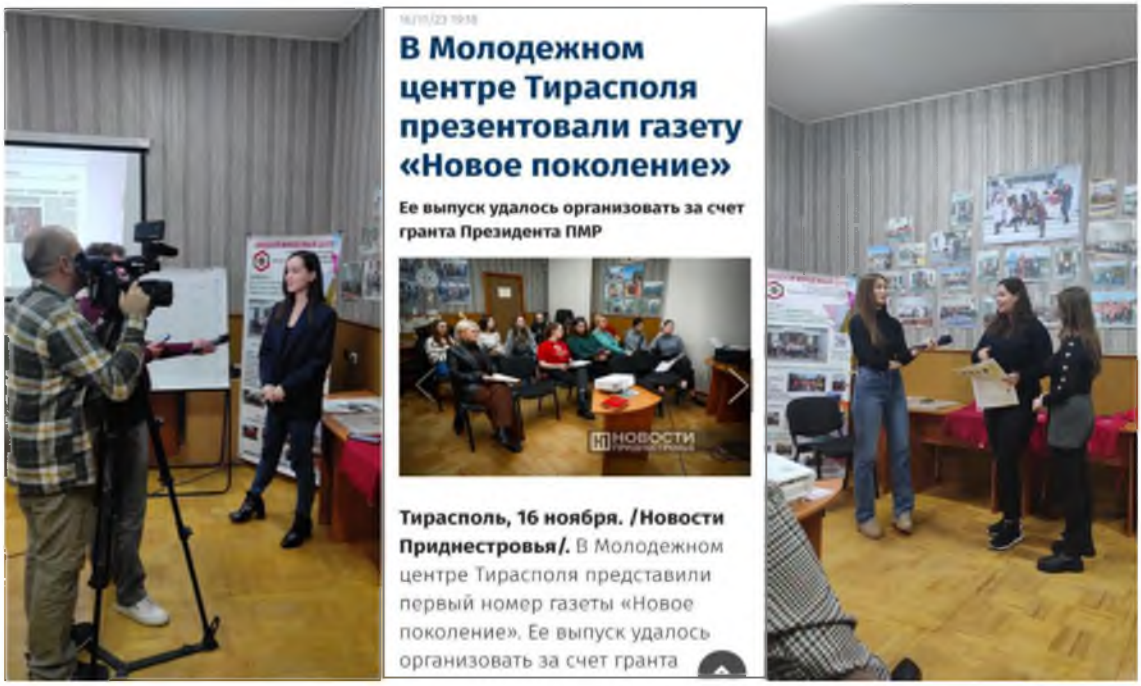

В Молодежном центре Тирасполя презентовали газету «Новое поколение»

Ее выпуск удалось организовать за счет гранта Президента ПМР

Тирасполь, 16 ноября. /Новости Приднестровья/. В Молодежном центре Тирасполя представили первый номер газеты «Новое поколение». Ее выпуск удалось организовать за счет гранта

30.11.2023 г. Распространение газеты Городского молодежного центра «Новое поколение» по общеобразовательным учреждениям и учреждениям дополнительного образования в МУ «УНО г. Тирасполь».

8.12.2023 г. Акция «Новогоднее чудо».

Разработка и подготовка открыток-календарей для МУ «Служба социальной помощи г. Тирасполь» (310 штук).

12.12.2023 г. Участие активистов Городского ученического совета в Дебатах по социально-значимым темам. Организаторы: Гражданская инициатива».

28.12.2023 г. Помощь малоимущим семьям с. Кицканы (детские вещи).

Форумы и марафоны

21.02.2023 г. Участие в общеуниверситетском молодежном форуме «Новое поколение: инициативы, риски, возможности» в ПГУ им. Т.Г. Шевченко





«Марафон полезных встреч»

Встречи с различными специалистами и представителями разных профессий. Формат встреч, обучение и обмен опытом. Данный марафон организован по инициативе активистов Городского ученического совета, в целях просвещения, расширения кругозора и профориентации.

Март - апрель 2023 г.

1. Спикер: Елена Албук, тема: работа СММ специалиста. (1.03.2023 г.)
2. Спикер: Елена Албук, тема: контент-мейкер (2.03.2023 г.)
3. Спикер: Екатерина Анисимова, тема: фитнес-тренер (3.03.2023 г.)
4. Спикер: Наталья Голубь - Продюссер, режиссёр, автор более 50 документальных фильмов (15.03.2023 г.)
5. Спикер: Наталья Теризи – врач психиатр (16.03.2023 г.)
6. Спикер: Марина Сова – корреспондент газеты (17.03.2023 г.)
7. Спикер: Алла Андриеш - Учитель начальных классов высшей квалификационной категории (22.03.2023 г.)
8. Спикер: Марина Ковалева – психолог, тема: «Основы эффективного общения» (23.03.2023 г.)

9. Спикер: Сюзанна Рокоман – предприниматель, тема: «Как любимое хобби превратить в бизнес» (24.03.2023 г.)

10. Спикер: Диляром Науменкова, Клинический психолог, бизнес-тренер (25.03.2023 г.)

11. Спикер: Карина Катанэ - Модель, журналист (29.03.2023 г.)

12. Спикер: Андрей Чорба, депутат Молодежного парламента ПМР

Тема: «Молодежный парламент – инструмент молодежи для улучшения Республики» (7.04.2023 г.)

13. Спикер: Руководитель городского молодежного центра Марина Ковалева

Тема: Базовые правила ораторского искусства (13.04.2023 г.)

14. Спикер: Светлана Сороковская. Тема: Профессия режиссер театра. Тренинг – «Я режиссер», показ фрагмента спектакля «Все мы прекрасные люди» (21.04.2023 г.)

15. Спикер: Екатерина Анисимова. Тема: Путь к своему идеалу (26.04.2023г.)

16. Спикер: Марина Ковалева. Тема: Полезные приемы в ораторском искусстве (27.04.2023 г.)












ГОРОДСКОЙ МОЛОДЁЖНЫЙ
ЦЕНТР


ПРОФЕССИЯ –
КИНОПРОДЮСЕР









Ноябрь-декабрь 2023 г.
3.11.2023 г. Марафон полезных встреч.
Елена Албук - СММ-специалист.
Тема: «Сторис и сторителлинг – инструкция по применению!».



10.11.2023 г. Марафон полезных встреч.
Татьяна Пелымская – Врач-рентгенолог + Кондитер, развитие своего бизнеса
Тема: «Профессия – брак по любви или по расчету?!».



17.11.2023 г. Марафон полезных встреч.

Марина Сова – Журналист.

«Примеры хорошей медиа-журналистики и визуально выигрышных информационных проектов». Esquire (Правила жизни), The New York Times, The Village, канал музея современного искусства MAMM, журнал «Кинжал», Forbes woman».

«Научимся создавать информативные и визуально красивые посты».



24.11.2023 г. Марафон полезных встреч.

Лена Добровенко – Иллюстратор.

Тема: «Когда молчит текст, то говорит визуал. Как дизайн делает медиа доступным? Как это сделать и почему это важно!».



1.12.2023 г. Марафон полезных встреч.

Вячеслав Баранов – Экономист.

Увлекательная беседа с экспертом банковской сферы о финансовой грамотности и осуществлении материальных целей. Тема: «Деньги на столе».

15.12.2023 г. Марафон полезных встреч.

Спикер: Галина Ратушняк - Начальник управления молодежной политики министерства просвещения ПМР. Руководитель ВД «Волонтеры Приднестровья». Выпускница международного потока «Женщина лидер» Россия страна возможностей!».

Тема: «Успеть все - как совмещать карьеру, спорт и увлечения!».



«Неделя открытых дверей в ГМЦ»

Цель: популяризации работы Городского молодежного центра среди старшеклассников.

23.10.2023 г. - МОУ «ТСШ № 9 им. С.А. Крупко»,
24.10.2023 г. - МОУ «ТСШ № 2 им. А.С. Пушкина»,
24.10.2023 г. - МОУ «ТСШ № 8»,
25.10.2023 г. - МОУ «ТСШ № 16»,
25.10.2023 г. - МОУ «ТСШ № 15»,
26.10.2023 г. - МОУ «ТСШ № 12»,
27.10.2023 г. - МОУ «ТСШ № 5»,
27.10.2023 г. - МОУ «ТСШ № 18»,
13.11.2023 г. - МОУ «ТОТЛ»,
15.11.2023 г. - МОУ «ТГ-МГ»,
20.11.2023 г. - МОУ «ТСШ № 3 им. А.П. Чехова»,
23.11.2023 г. - МОУ «ТСШ № 10»,
24.11.2023 г. - МОУ «ТСШ № 11».









27.10.2023 г.

Сьемки репортажа ТСВ о проведении Недели открытых дверей и анонсирование Марафона полезных встреч.

Обучающее и развивающее

17.05.2023 г.

Участие городского ученического совета в Клубе дебатов, организованного Экспертным молодежным советом в ПГУ им. Т.Г. Шевченко. Команда заняла 1 место.



18.05.2023 г.

Проведение тренинга в Городском молодежном центре «Боюсь, но делаю»

Приглашенный спикер – Диляром Науменкова, клинический психолог, бизнес-тренер.







В течение всего периода в Городском молодежном центре проходит обучение:

- ❖ Разговорному английскому
- ❖ Искусству фотографии
- ❖ Финансовой грамотности
- ❖ Психология, общение, обучение.












ГУСИ



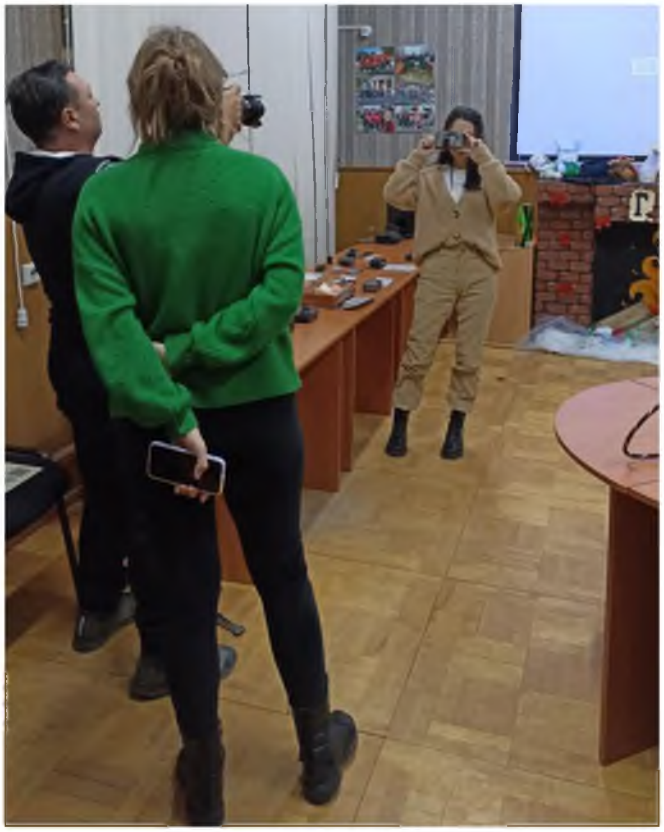

11.10.2023 г.
Обучение в Городском молодежном центре:
Психология. Язык телодвижений. Введение.
15.11.2023 г.
Обучение в Городском молодежном центре:
Психология. Язык телодвижений. Продолжение.



Профориентационная диагностика учащихся Городского ученического совета.
Приглашенный специалист.

Волонтерство

27.05.2023 г.

Участие в городских мероприятиях в качестве волонтеров:

❖ Раздача информационных брошюр от МУ «Центральная библиотечная система г. Тирасполь». Библио-гид «Найди себя в Библиотеке», в рамках празднования Дня библиотек.

❖ Участие в проекте «Покупай Приднестровское», организованном Торгово-промышленной палатой и Правительством ПМР, в качестве волонтеров. Проведение социального опроса потребителей.



Также в течение всего периода активисты городского ученического совета активно занимаются волонтерской деятельностью в различных мероприятиях. Вся волонтерская деятельность фиксируется в удостоверениях Добровольца.

27.06.2023 г.

Оказание социальной помощи семье, оказавшейся в трудной жизненной ситуации (выдача детских и подростковых вещей, обуви).

01.07.2023 г.

Участие в проекте «Покупай Приднестровское», организованном Торгово-промышленной палатой и Правительством ПМР, в качестве волонтеров. Проведение социального опроса потребителей в г. Бендеры.



12.08.2023 г.

Участие в проекте «Покупай Приднестровское», организованном Торгово-промышленной палатой и Правительством ПМР, в качестве волонтеров. Проведение социального опроса потребителей в Слободзее.



29.08.2023 г.

Участие активистов Городского ученического совета на Республиканском форуме в качестве волонтеров. Помощь в награждении молодых педагогов.

12.10.2023 г.

Участие в торжественном награждении победителей конкурса «Признание»

28.11.2023 г.

Совещание координационного совета по волонтерству.

4.12.2023 г.

Подготовка к Республиканскому форуму «Я доброволец». Подготовка выставочной зоны с атрибутикой Городского молодежного центра в фойе Дворца «Республики».

Проведение инструктажа с активистами Городского ученического совета, принимающими участие в форуме.

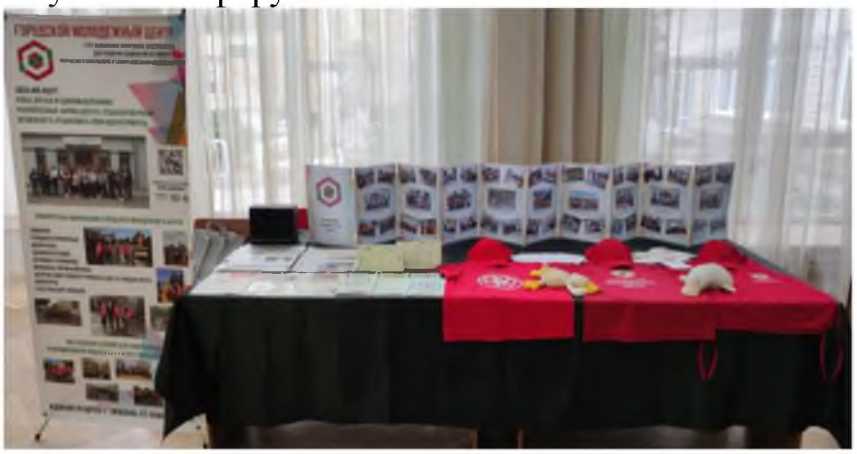

5.12.2023 г.

Участие в Республиканском форуме «Я доброволец». Презентация работы Городского молодежного центра на форуме.





Акции

17.02.2023 г.

Подготовка и проведение городской акции «Добро в моде», приуроченной ко всемирному дню спонтанного проявления доброты. Разработка календарей-открыток специально для данной акции.

С апреля 2023 г. Запущена Акция «Человек собаке друг», которая не фиксирована по времени. Это сбор помощи животным, корм, лекарства и прочее. И передача всего собранного в приюты и людям кто оказывает помощь бездомным животным.









29.07.2023 г.

Запуск акции «Читаем вместе», создание библиотеки в Городском молодежном центре.



Ноябрь 2023 г.

Подготовка к городской акции «Я люблю маму», приуроченной ко Всемирному дню матери.



08 - 24.12.2023 г.

Подготовка и проведение акции «Новогоднее чудо» (разработка и изготовление 320 открыток).



11-24.12.2023 г.

Помощь в проведении акции «Время Чудес» информирование и сбор подарков в Городском молодежном центре. Организаторы: активисты Молдавской ГРЭС.



23.12.2023 г.

Проведение новогодней акции совместно с МП ПМР для деток в ГУ «РЦМиР».



Экологическое и спортивное направление

29.04.2023 г.

Проведение экологической акции в рамках Республиканской акции «Весенняя неделя добра»



7.05.2023 г.

Проведение субботника в Городском молодежном центре, подготовка здания к празднованию Дня Победы.

8.10.2023 г.

Участие в акции «Полей меня» в парке Кирова.

11.11.2023 г.

Субботник в Городском молодежном центре.




28.11.2023 г.

Ликвидация последствий снегопада в Городском молодежном центре.




Культурный досуг молодежи

Настольные игры и творческие вечера.

4.08.2023 г.

Литературно-музыкальный вечер в Городском молодежном центре.

8, 16, 23, 30 сентября 2023 г.

Музыкальный вечер в Городском молодежном центре, караоке, настольные игры.

30.09.2023 г. Кино под открытым небом.

7. 10.2023 г.

День для досуга молодежи.

Музыкальный вечер, гитара, караоке, кино и настольные игры.



27.10.2023 г.

Участие команды Городского ученического совета в интеллектуальной игре, посвященной творчеству двух Толстых - Алексея Николаевич и Льва Николаевича в Культурно-просветительском центре ПГУ им. Т.Г. Шевченко.

31.10.2023 г.

Осенний бал с учащимися МОУ «ТСШ № 9 им. С.А. Крупко» и активистами Городского ученического совета.

6.12.2023 г.

Творческий вечер в Городском молодежном центре. Планирование дальнейших встреч.



13.12.2023 г.

Творческий вечер в Городском молодежном центре (по запросам участников планируется проводить его на постоянной основе).



19.12.2023 г.

Творческий вечер в Городском молодежном центре.



27.12.2023 г.

Творческий вечер в Городском молодежном центре.

Городские квесты для детей, молодежи и молодых семей.

4.06.2023 г.

Проведение Городского семейного, спортивного квеста в рамках мероприятий, посвящённых Дню защиты детей в Екатерининском парке.








13.08.2023 г.

Проведение Городского молодежного квеста в рамках Недели молодежи. Участники квеста получали билет на просмотр фильма под открытым небом во дворе Городского молодежного центра.






14.10.2023 г.

Проведение городского семейно-развлекательного квеста «Этот город – самый лучший город на Земле!», в рамках празднования Дня Города.



В рамках празднования Дня Приднестровской молодежи, в Городском молодежном центре прошла Неделя молодежи

12.08.2023 г. Открытие Недели молодежи

13.08.2023 г. Проведение квеста и кино под открытым небом.







14.08.2023 г.

Проведение интеллектуальной игры – Квиз от ассоциации интеллектуальных игр.

Участвовало 4 команды по 6 человек. Все участники получили призы и сертификаты от Городского молодежного центра.







15.08.2023 г.

Вечер памяти В. Цоя

Песни, игры на гитаре, просмотр документального фильма о В. Цое во дворе Городского молодежного центра.



16.08.2023 г.

«В здоровом теле – здоровый дух»

Ознакомительное занятие по йоге от Инны Козловской

Мастер-класс по Зумбе от Дарьи Голомоз (выпускница Городского ученического совета)



17.08.2023 г.

Литературный вечер. Игра на гитаре, стихи и чай.



18.08.2023 г.

Вечер настольных игр. Шахматы, шашки, Мафия, Морской бой, Дженга, Мемограм и другие.



19.08.2023 г.

Закрытие Недели молодежи в Городском молодежном центре. Караоке и дискотека.



Гражданско-патриотическое

Помощь в подготовке и проведении акций памяти на Мемориале Славы.

11.04.2023 г.

Акция «Свеча Памяти»

Участие в подготовке и проведении Гражданско-патриотической акции "Свеча памяти", посвященной 79-й годовщине освобождения города Тирасполь от немецко-фашистских захватчиков.

Выступление на акции от лица всей молодежи – Председателя городского ученического совета Голомоз Дарьи



8.05.2023 г.

Подготовка и проведение Акции «Георгиевская лента»





9.05.2023 г.

Участие в Землянке, приуроченной к празднованию Дня Победы в качестве волонтеров.



19.06.2023 г.

Участие в акции «Память стучит в наших сердцах» (19 июня)

21.06.2023 г.

Участие в подготовке и проведении акции памяти на Мемориале Славы в ночь с 21 на 22 июня 2023 г.

11.11.2023 г.

Работа со списками Ветеранов ВОВ.

24.12.2023 г.

Проведение итоговой встречи общественной организации «Волонтеры Победы» (Назаренко Е.)

Рабочие совещания ГУС.

13 - 22 апреля 2022 года.

Рабочие совещания с активистами Городского ученического совета, представителями Ассоциации практикующих психологов. Планирование мероприятий в Екатерининском парке в летнее время.

1.06.2023г.

Открытое собрание в Городском молодежном центре, для всех желающих, участников телеграм-канала Городского молодежного центра.

Встреча по вопросам планирования мероприятий в летнее время, выявление запроса молодежи и прорабатывание методов для информирования и привлечения большего количества участников.

2.06.2023 г.

Собрание с представителями активной молодежи, городского ученического совета, студентов и выпускников с руководителем ГМЦ, и Начальником управления по молодежной политики Министерства просвещения Г.В. Ратушняк.

По вопросам разработки программы-концепции проведения Дня молодежи 12 августа в Городском молодежном центре (На основании Указа Президента Приднестровской Молдавской Республики от 6 мая 2023 г. № 143 12 августа объявлен День молодежи).

21.07.2023 г.

Рабочее совещание инициативной группы по вопросам подготовки Недели молодежи в Городском молодежном центре. Встреча с начальником управления по молодёжной политики Г.В. Ратушняк. Утверждение программы на Неделю молодежи, согласование спикеров.

25.07.2023 г.

Совещание в Государственной администрации г. Тирасполь и г. Днестровск по планированию работы в Городском молодежном центре.

21.08.2023 г.

Выездное совещание по вопросам проведения мероприятий в рамках празднования Дня Республики.

31.08.2023 г.

Выездное совещание, определение локации в Сквере де Волана на 2 сентября.

28.09.2023 г.

Встреча с корреспондентом газеты «Гомін» по разработке газеты Городского молодежного центра.

5.10.2023 г.

Совещание активистов Городского ученического света.

Гость – корреспондент газеты «Гомін» Марина Сова. Разработка газеты Городского молодежного центра.

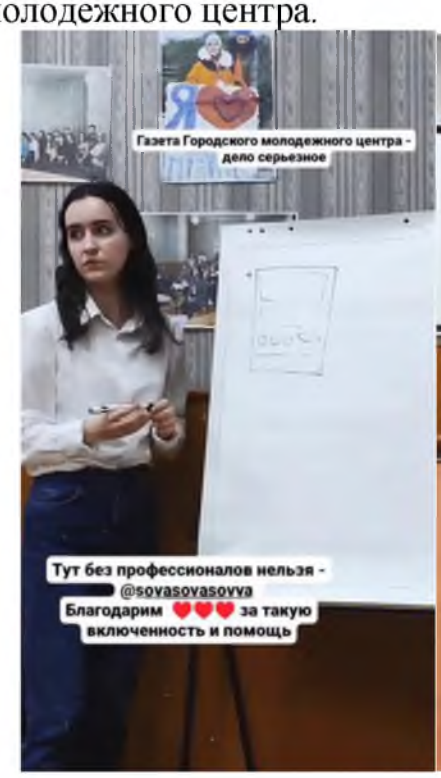



Итоговое совещание активистов Городского ученического совета. Празднование Нового года.





В течение всего периода в Городском молодежном центре еженедельно проходят рабочие собрания активистов Городского ученического совета, по вопросам планирования и проведения всех мероприятий, проводимых в Городском молодежном центре. Собрания проходят по четвергам, в случае особой необходимости проводятся дополнительно и в другие дни.

Рабочие совещания и встречи руководителя ГМЦ.

2.10.2023 г.

Рабочая встреча с начальником управления по молодежной политики Министерства просвещения Г.В. Ратушняк. Взаимодействие с МЦУ «ЦСВР» по

вопросу проведения круглого стола в рамках проведения первого этапа операции «Подросток 2023-2024».

6.10.2023 г.

Рабочая встреча с подрядчиками по вопросам установки стенда и велопарковки.

10.10.2023 г.

Встреча с представителем МУ «УНО г. Тирасполь» (Шишина О.П.) отмена круглого стола и перенос его на апрель в рамках проведения второго этапа операции «Подросток 2023-2024».

12.10.2023 г.

Встреча с представителями молодежного объединения Гринхаус по вопросам взаимодействия.

2.11.2023 г.

Заседание Республиканского научно-методического совета по воспитанию.

17.11.2023 г.

Совещание в Государственной администрации г. Тирасполь и г. Днестровск.

Рабочие совещания с представителями общественных организаций, осуществляющих деятельность в Городском молодежном центре и волонтерами в течение всего периода.

Самообразование, прохождение обучений и повышение квалификации руководителя Городского молодежного центра, методиста по работе с молодежью, педагога дополнительного образования высшей квалификационной категории.

❖ Получение диплома об окончании обучения в ПГУ им. Т.Г. Шевченко

По прохождению дополнительной профессиональной образовательной программе профессиональной переподготовки «Работник сферы государственной молодежной политики».

Тема аттестационной работы: «Активация работы с молодежью Приднестровья на примере проекта «Развитие Городского молодежного центра г. Тирасполь».

Присвоена дополнительная квалификация «Специалист сферы государственной молодежной политики».

❖ Работа в составе организационного комитета по подготовке и проведению мероприятий, связанных с празднованием Дня молодежи в ПМР.

❖ 2.03.2023 г.

Выступление руководителя Городского молодежного центра на семинаре в Министерстве просвещения – подведение итогов участия в «Марафоне успешных практик».

❖ 6.03.2023 г.

Участие в международном вебинаре Предфорума «Стань выше с Вышкой». «Подготовка проектов школьников в сфере экологии для федеральных конкурсов».

Онлайн

❖ 14.03.2023 г.

Участие в международном вебинаре Предфорума «Стань выше с Вышкой».

«Проектные и предпринимательские компетенции в сфере экологии для участия школьников в грантовых конкурсах». Методика подготовки участников для Международной детско-юношеской премии «Экология-дело каждого». Онлайн

❖ 26.01.2023 г.

Всероссийская школьная летопись. Участие в вебинаре профессионального онлайн-сообщества. «Клуб педагогов-наставников ВШЛ». Время писать коллективные книги.

Онлайн

❖ 21.02.2023 г.

Участие в молодежном форуме «Новое поколение: инициативы, риски и возможности».

ГОУ ВО «ПГУ им. Т.Г. Шевченко» в качестве спикера.

❖ 1.02.2023 г.

Участие в Республиканском методическом объединении руководителей городских/районных штабов РДЮиМОД «Ученическое соуправление и добровольческое движение» МУ «УНО КС и СП г. Днестровск». Тема: «Формирование социально успешной личности через развитие различных форм ученического соуправления».

Обобщение полученного опыта

❖ 10 - 11.03.2023 г.

Участие руководителя Городского молодёжного центра в тренинге. Тема: «Эмоциональное выгорание в условиях чрезвычайных ситуаций. Пять аккордов психологического здоровья». Организаторы ОО «Взаимодействие».

❖ Публикация в Сборнике статей, по итогам Международной научно-практической конференции «Кооперация науки и общества – путь к модернизации и инновационному развитию».

Эмпирическое исследование активизации работы с молодежью Приднестровья на примере проекта «Развитие Городского молодежного центра г. Тирасполь».

Ковалева М.В.

(Публикация 27.04.2023 г. г. Иркутск, справка подтверждение № 1789-23-KON)

❖ 18.05.2023 г.

Представление опыта работы, руководителя Городского молодежного центра, как педагога дополнительного образования в Министерстве просвещения ПМР на присвоение Высшей квалификационной категории.

❖ Марина Вячеславовна входит в состав координационного совета по молодежной политике, городского молодежного совета, является членом координационного совета по волонтерству, в рамках которого участвовала в разработке Закона о добровольчестве.

❖ 4.10.2023 г.

Выступление на совещании заместителей директоров общеобразовательных учреждений в МУ «УНО г. Тирасполь» по вопросам проведения недели открытых дверей для учащихся школ г. Тирасполь, в целях знакомства с работой Городского молодежного центра, а также по вопросам планирования работы

методических объединений на базе Городского молодежного центра с педагогами, отвечающими за работу школьного соуправления.

❖ 26.10.2023 г.

М.В. Ковалева приняла участие в прямом эфире на Радио 1 ПМР.

Тема: работа Городского молодежного центра, Неделя открытых дверей, Марафон полезных встреч и предстоящие планы.

❖ 5.12.2023 г.

Участие в качестве спикера в Республиканском форуме «Я доброволец». Презентация работы Городского молодежного центра на форуме.



Для улучшения работы и информирования большего числа молодежи о работе Городского молодежного центра, открыт телеграм-канал, канал на ютубе и ведутся другие социальные сети, часть мероприятий транслируется в прямых эфирах инстаграм. Таким образом, слушатели могут присутствовать на встречах как офлайн, так и онлайн в удобное для них время.

Развитие международного сотрудничества и межмуниципальных связей

В соответствии с пунктом 2.2. Стратегии развития Приднестровской Молдавской Республики на 2019 – 2026 годы, утвержденной Указом Президента Приднестровской Молдавской Республики от 12 декабря 2018 года № 460, Государственная администрация города Тирасполь и города Днестровск осуществляет работу в направлении развития культурно-гуманитарных связей и взаимодействия по линии общественных институтов.

Ввиду сложной геополитической ситуации участие в мероприятиях Международной Ассамблеи столиц и крупных городов СНГ (МАГ) и Евразийского регионального отделения Всемирной организации «Объединенные Города и Местные Власти» ограничено дистанционным форматом.

26 мая Государственная администрация города Тирасполь и города Днестровск приняла участие (дистанционно) в сессии «Цели устойчивого развития ООН и местные власти. Добровольные местные обзоры», проводимой в рамках Евразийского тренинга ОГМВ «Города Евразии и глобальные тренды». Генеральный секретарь ЕРО ОГМВ Расих Сагитов открыл сессию вступительной речью, подчеркнув критическую значимость участия местных органов власти в достижении Целей устойчивого развития (ЦУР). Согласно данным ОГМВ, 65% ЦУР не могут быть реализованы без участия местных властей. Несмотря на то, что данные цели приняты национальными правительствами на глобальном уровне, вопросы, которые они охватывают, решаются на местном уровне - в городах, районах, поселках. Директор по обучающим программам Всемирного секретариата ОГМВ Сара Хёфлих, представила основополагающие принципы Повестки дня ООН по устойчивому развитию до 2030 года:

- никто не должен быть забыт;
- многоуровневое управление;
- комплексность;
- партнерство;
- подотчетность.

Участники познакомились с современными трендами, определяющими основные направления развития городов и межмуниципального взаимодействия, с глобальными повестками, в частности, с климатической, реализацией ЦУР в целом, с рекомендациями по подготовке климатических планов; изучили опыт городов и регионов в данном вопросе, в том числе рассмотрели решения таких насущных для местных властей вопросов практического характера, как, например, налаживание сотрудничества со СМИ.





24 июня 2023 года в режиме видео-конференц-связи состоялось заседание круглого стола «Международное сотрудничество городов в современном мире: основные направления, практики и перспективы». Организаторы форума: администрация Волгограда и ФГБОУ ВО «Волгоградский государственный социально-педагогический университет».

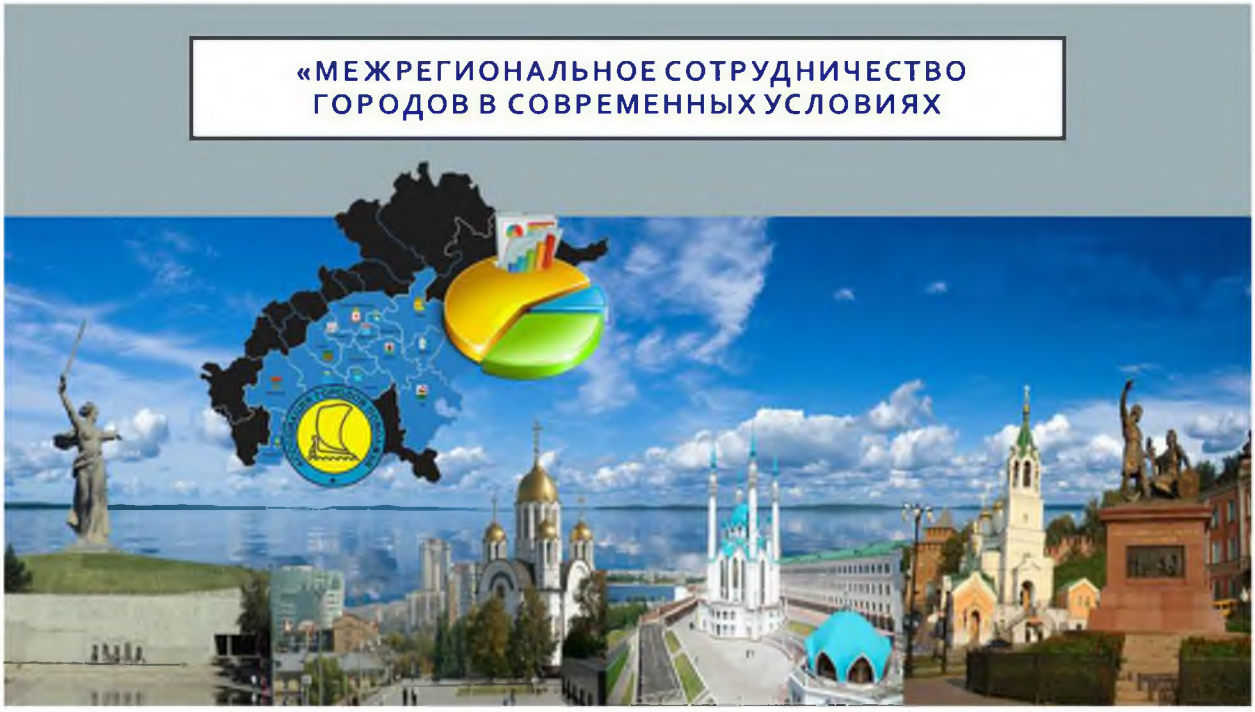

Спикерами форума выступили: Сергей Ушаков – заместитель начальника управления зарубежных и региональных связей аппарата главы Волгограда; Мария Кондратьева – начальник отдела внешних связей департамента развития туризма и внешних связей администрации города Нижнего Новгорода; Расих Сагитов – Генеральный секретарь Международной ассоциации «Евразийское Региональное отделение Всемирной Организации Объединенные Города и Местные Власти»; Владимир Селиванов – Исполнительный вице-президент, генеральный директор Ассоциации «Международная Ассамблея столиц и крупных городов СНГ (МАГ)».

Мероприятие проходило в рамках ежегодного Международного форума общественной дипломатии «Диалог на Волге: мир и взаимопонимание в XXI веке». Эксперты обменялись опытом развития международных связей своих городов. Важный вклад в обсуждение повестки мероприятия внесли представители руководства таких организаций межмуниципального сотрудничества, как Международная ассоциация «Породненные города», Евразийское региональное отделение Всемирной Организации «Объединенные Города и Местные Власти», Международная Ассамблея столиц и крупных городов СНГ, Союз российских городов и Ассоциация городов Поволжья. Участники отметили возможности, которые данные организации предоставляют муниципалитетам для развития контактов на международном и региональном уровнях.

Модератор мероприятия, руководитель Центра общественной дипломатии ВГСПУ Маргарита Белицкая выразила уверенность, что опыт, которым обменялись все эксперты круглого стола, станет основой множества новых проектов в сфере межмуниципального сотрудничества.

20 октября 2023 года в Московском доме национальностей состоялась конференция «Практики продвижения программы «Умный город», организованная Международной Ассамблеей столиц и крупных городов СНГ

(МАГ). В работе приняли участие представители исполнительной и законодательной власти городов участников МАГ, ООН-Хабибат, организаций, осуществляющих развитие цифровых технологий городских пространств, научных и экспертных организаций, приглашенные гости. Мероприятие проходило, как очно, так и в формате видеоконференции на платформе Zoom.

Открыл конференцию Владимир Селиванов, исполнительный вице-президент – генеральный директор МАГ. Он рассказал об основных целях конференции, обратив внимание на стремительный рост в использовании современных цифровых технологий для управления городским хозяйством, строительства и содержании городского имущества.



Представители разных городов, в том числе и Тирасполь (в дистанционном формате), и организаций обсудили проект «Умный город», который реализуется в рамках национального проекта «Жилье и городская среда» и национальной программы «Цифровая экономика». Проект «Умный город» направлен на повышение конкурентоспособности российских городов, формирование эффективной системы управления городским хозяйством, создание безопасных и комфортных условий для жизни горожан и базируется на 5 ключевых принципах: ориентации на человека; технологичности городской инфраструктуры; повышении качества управления городскими ресурсами; создании комфортной и безопасной сред; экономической эффективности.

Основной инструмент реализации этих принципов — широкое внедрение передовых цифровых и инженерных решений в городской и коммунальной инфраструктуре. Для реализации поставленных задач МАГ сотрудничает с Национальным Центром компетенций по проекту «Умный город» Росатома, который занимается разработкой, внедрением и популяризацией технологий, оборудования, программ, направленных на повышение уровня цифровизации городского хозяйства, а также подготовкой и оказанием содействия проектам международного сотрудничества по вопросам жилищной политики, городского развития и управления природными ресурсами, прежде всего, касающимся создания и функционирования «умных городов». Участники конференции согласились с необходимостью расширить взаимодействие по данной программе с городами стран СНГ, ЕАЭС и БРИКС.

С 23 по 30 октября 2023 года в турецком городе Конья прошел Всемирный совет международной организации «Объединенные города и местные власти», собравший около 400 представителей местных и региональных органов власти из более чем 60 стран и 160 городов мира.



В работе форума приняла участие и тираспольская делегация, в составе Главы Государственной администрации г. Тирасполь и г. Дестровск Довгопол О.А. и Председателя Тираспольского городского Совета народных депутатов Дони В.М.

В первый день рабочей программы, 26 октября, в тематической сессии под названием «Право на город: возвращение общественных благ» вице-мэр Казани Евгения Лодвигова в своем докладе по данной теме отметила: «Возвращение общественных благ - это миссия, тесно связанная с защитой неотъемлемых прав человека. А каких именно прав? От самых элементарных – права на еду и воду, право на здоровый образ жизни, до таких сложных – как право на создание пространств, где могла бы храниться и передаваться из поколения в поколения память о людях и исторических событиях. Но еще раз повторюсь, важнее всего понять и услышать, что является первостепенным для тех людей, чьи интересы мы представляем».

Генеральная ассамблея и заседание Совета ОГМВ-Евразия сопровождались принятием решений по ряду ключевых вопросов: изменение наименования организации, уставные изменения, изменения по основному виду экономической деятельности, включения новых членов – городов Ялты и Великого Новгорода в состав организации, план предстоящих мероприятий, итоги прошедших событий, проведенная работа ОГМВ-Евразия с момента последнего заседания Совета в городе Тэджоне в целом и др.



27 октября началось с сессии «Многоуровневое управление: восстановление доверия». Заседание Исполнительного бюро ОГМВ сосредоточилось вокруг двух основных блоков вопросов: институциональных вопросов и ключевых политических моментов, и стратегических приоритетов, в том числе касательно предстоящего Саммита ОГМВ по культуре.

Вслед за заседанием Исполнительного бюро прошло заседание Всемирного совета, главной темой которого стали: вопросы финансового управления, а также обновление состава со-президентов, политических советов ОГМВ, руководства консультационных механизмов ОГМВ и их плана работы.

В рамках форума в Конье обсудили практики различных муниципалитетов в области городского хозяйства, утвердили план работы на 2024-й, заслушали отчеты о деятельности за прошедший год. Генеральный секретарь всемирной организации Эмилия Сайз отметила активную работу отделения и выразила надежду, что выработанные стратегии помогут развитию муниципалитетов Евразийского региона. Необходимо отметить, что в работе Евразийского отделения также приняли участие представители городов России, Монголии, Казахстана, Киргизии, Таджикистана.



В завершение насыщенной программы прошла торжественная церемония передачи президентского мандата ОГМВ от Каролины Коссе, мэра города Монтевидео (Уругвай), Угуру Ибрагиму Алтаю. В течение следующего года именно мэр Коньи будет исполнять обязанности президента ОГМВ.



15 декабря 2023 года состоялось рабочее совещание по плану мероприятий ОГМВ-Евразия на 2024 год. С приветственным словом выступил генеральный секретарь ОГМВ-Евразия Расих Сагитов, где рассказал о наиболее крупных мероприятиях, проведенных ОГМВ-Евразия в 2023 году, а также подчеркнул значимость предстоящих событий: «Мероприятия, проводимые ОГМВ, являются международными и собирают представителей местных и региональных властей

со всего мира. Это возможность для городов заявить о себе и повысить свою узнаваемость».

В ходе совещания были представлены не только мероприятия под эгидой ОГМВ и ООН, но и самих городов-членов организации, обсуждены дальнейшие действия в отношении данных событий. Директором по развитию ОГМВ-Евразия Саидой Загидуллиной и координатором обучающих и исследовательских программ Тансылу Нуриевой были также приведены другие важные направления работы организации, среди которых: проведение будущих семинаров по локализации Целей устойчивого развития (ЦУР) ООН, исследования по ЦУР. Кроме того, была дана информация по ряду городских премий, в частности – 6-й Международной премии ОГМВ – Мехико – Культура 21 и Дубайской международной премии за лучшие практики в области устойчивого развития.

Участники рассказали о запланированных в их городах мероприятиях. Среди них Международный инвестиционный форум в Душанбе, Северный форум по устойчивому развитию в Якутии, Литературные чтения в Менделеевске, Форум местных властей Кыргызстана в Бишкеке и др.

Заключение

Отчет Государственной администрации города Тирасполь и города Днестровск за 2023 год отражает основные направления социально-экономического развития города.

В отчетном периоде все отрасли жизнеобеспечения города и социальной сферы предоставляли свои услуги населению своевременно, качественно и в полном объеме. На основе утвержденных программ реализуются мероприятия по обновлению основных фондов подведомственных предприятий и объектов коммунальной инфраструктуры.

Реализация Фонда капитальных вложений ориентирована на улучшение условий функционирования социальной сферы. В 2023 году за счет средств Сметы Фонда капитальных вложений отремонтированы школы, детские сады и другие социальные объекты города. Значимыми объектами являются: создание Государственного историко-краеведческого музея в составе Екатерининского парка, реконструкция Тираспольского городского стадиона. Строительство и реконструкция данных объектов способствует сохранению исторического наследия, повышению культурного уровня горожан, а также создает условия для проведения физкультурно-оздоровительных мероприятий.

Важное направление деятельности Государственной администрации города Тирасполь и города Днестровск - обеспечение современного образования, путем расширения спектра образовательных услуг и совершенствование форм работы с детьми и молодежью.

Проведение спортивно-массовых мероприятий осуществляется организациями физкультурно-спортивной направленности города. Стабильная система функционирования организаций физической культуры и спорта позволила достичь высоких спортивных результатов как на республиканском, так и международном уровнях.

Особое внимание уделено благоустройству и озеленению городских территорий, зон отдыха горожан, которые делают их времяпровождение более комфортным. Осуществляется ремонт дорог и замена тротуарного покрытия.

Эффективная социальная политика направлена на повышение благосостояния, качества жизни населения и гарантирует социальную защищенность.